ición de 22 páginas

LA NACION

PRECIO EN TODO EL PAIS
VEINTE CENTAVOS

AÑO VIII — SUSCRICION: Por 1 año: $ 60.—Por 6 meses: $ 32. Por 3 meses: $ 17. — Por 1 año, extranjero, $ 120. — SANTIAGO DE CHILE, VIERNES 7 DE NOVIEMBRE DE 1924 — TELEFONO INGLES 3113 - 3114 AGUSTINAS 1253 - 1269 — Núm. 2,854

EL "SHAMANISMO" Y EL ARTE DE SEDUCIR A LA SERPIENTE

por ANTONIO G. DE LINARES

Dueño ya de Berlín, de Vie- le Moscú, el "shamanismo" enzado la conquista de Pa-

shamanismo" es algo más a danza; es un rito... Y de algunas semanas, ini- en los secretos de ese rito por el bulevar, los viaje- pañoles llevarán al aposto- el "shamanismo" a las ca- de la Península y se dan- paso del misteiro en todos ones "bien", desde Barcelo- la Coruña, desde Sevilla a bastían...

---

shamanismo" no es una in- moderna, más o menos nada, como el "fox-trot", el "baile de la duda", o co- "tango chino" que acaba ginar el honorable John h, gran coleccionista de nas, de lacas, de jaspes otros artículos del celeste n Londres... shamanismo" existe, desde tiempo inmemorial y como práctica relgiiosa, entre los pueblos siberianos de orillas del Baikal... Se bailaba en Moscú antes de la guerra y la revolución, en los estudios de artistas y en los salones donde el **spleen**—que era esclavo mucho antes de ser anglosajón— trataba de iluminar sus sombras con reflejos de todos los fuegos en que la humana inquietud pudo quemar sus alas... Pero el ser "shamanista" no era recomendación para las autoridades rusas de aquel tiempo, y la danza ritual no salió de su círculo secreto... Hoy, en cambio, el "shamanismo" no figura entre las cosas prohibidas por los dueños del país del "knut"... Se practica, pues. libremente, y así ha podido salvar las fronteras y emprender la vuelta al mundo con más diligencia, quizá, que que esos aviones yanquis cuya proeza necesitó seis meses.

—Para danzar el "shaman"— dicen los "shamanistas"—, es necesario, ante todo, un estado especial de alma...

Con sólo este dato, comprenderán ustedes el abismo que separa al "shaman" del "fox-trott" y de esos otros bailes que requieren, precisamente, la anulación de todo estado de alma y la transformación de los bailarines en máquinas...

Pero sigamos adelante... Nos hallamos en un salón "shamanista"... Es una estancia sin otros muebles que una serie de divanes, muy bajos, alineados en las intersecciones del suelo con los tabiques... No hay una sola luz viva en toda la sala, iluminada únicamente por la luna, en las noches propicias, y en las demás por algunas lámparas no eléctricas, sino de llama, que filtran su temblorosa claridad al través del jaspe, del alabastro o del vidrio espeso y esmerilado, que formando cuencos o pantallas, las velan por completo...

No se oye rumor de conservación alguna... No se permite hablar... Al fondo del salón, oculta por una cortina, la orquesta susurra cantos lentos, apagados, melancólicos, hasta que, de pronto surge un ritmo obstinado y obsesionante que va creciendo en tono, en intensidad y en rapidez... Ese ritmo trueca en vórtice el antes quieto remanso del ambiente, y las manos se tienden, y los brazos se enlazan, y las parejas ballan interpretando la música libremente, a su manera cada cual, sin aherrojar la inspiración con pasos, actitudes y normas previamente convenidos...

Dura el rito media hora: "treinta minutos durante los cuales—aseguran los "shamanistas"— logran los iniciados evadirse del mundo, y elló merced al impulso de la música y a la observación rigurosa del mutismo que permite liberarse de toda vana literatura"... ¿"Shamanismo"; lunatismo; nueva puerta del paraíso artificial?... En todo caso puerta franca, limpia de pecado y tras la cual no se oculta, al acecho, la hidra de los siete venenos ensoñadores y asesinos...

En el anticipado Otoño, fin de este inclemente Verano, la feria de la moda y de la vanidad ha comenzado ya, bajo las frondas marchitas del **Bois**...

...Y ¿saben ustedes lo que se ve, de once a doce, en la Avenida de las Acacias?... Se ve a una dama, que desciende de espléndida **limousine**, llevando entre sus manos, con mil precauciones, un cofrecillo de ébano.

La dama se sienta a orilla del paseo y, junto a su silla, coloca en el suelo el cofrecillo abierto... De la caja, forrada en su interior con almohadillas de seda, van saliendo lentamente dos culebras... Entonces la dama entona una canturía y las serpientes, erguidas sobre la rosca de sus últimas vértebras, escuchan la enigmatica melodía volviendo hacia la encantadora sus cabezas triangulares, donde los ojos brillan como carbunclos...

En la intimidad de los **boudoirs** hay, a estas fechas, centenares de elegantes a quienes el ejemplo de la **dame aux couleuvres** ha incitado a familiarizarse con los reptiles inofensivos.

Y ante las culebras, sorprendidas, las damas cantan sin tregua...

Se han trocado los bíblicos papeles de la Mujer y la Serpiente y ahora ésta es la víctima.

A. G. de L.

ESTADOS UNIDOS STANDARD SAVING TIME

El americano, aunque no tenga nada que hacer, siempre da la impresión de un hombre muy ocupado. Con la ilusión del time is money, cree sinceramente que saving time equivale a saving money.

Todo americano tiene, por principal obligación, economizar el tiempo. Para ello acostumbra:

1.o — Tomar en las mañanas un baño de lluvia en lugar de un tub, "saving time": tres minutos.

2.o — Desayunarse con huevos duros en lugar de huevos fritos.

"Saving time": un minuto diez segundos.

3.o — Vestirse en **Union Suit**, marca **B. V. D.** Esto le permite ponerse a un mismo tiempo el "undershirt" y el "underdrawers".

"Saving time": treinta segundos.

4.o — No ponerse el chaleco.

"Saving time": diez segundos.

5.o — Irse a la oficina en **subway** en lugar del bus.

"Saving time": treinta minutos.

6.o — No leer la "sección política" en el **"New York Times"**.

"Saving time": vienticinco minutos

7.o — **Barber Shop en Down Town**: "Shave", "Manicure" "Shampoo". Shine". "Stenographer. Todo a un mismo tiempo.

"Saving time": doce minutos.

8.o — **Lunch en Down Town.** "Beefsteak", "Pie", "Ice Coffee".

Saving time: cinco minutos.

9.o — En la oficina: Timbres. "Clerts". "Dictaphones". Stenographers". "Calculatins machines". "Assistauto".

"Saving time: una hora diez minutos.

10.o — En la oficina. "Repvits". "Memorandums". "Facsimile".

"Saving time": treinta minutos.

.. ..

Son, en total, 2 horas 56 minutos y 50 segundos de saving time, que el americano dedica a jugar **Mah-Jones** en su casa o a resolver Puzzles en la oficina...

Cesar-Carcabet

LA DELICIA MAYOR DEL VERANEO

por JULIO CAMBA

Termina el Verano. Las gentes que, desde comienzos de Julio hasta mediados de Agosto, abandonaron Madrid tan pronto como pudieron, se apresuran ahora a reintegrarlo, y Madrid las recibe a todas con la mejor de sus sonrisas. ¿Por qué no? E placer de huir de Madrid, es un placer muy complejo. Está hecho con varias cosas — sed, calor, vanidad, etc. — pero, sobre todo, está hecho con la esperanza de volver a Madrid. Uno se aleja de su ciudad familiar no tanto por lo que momentáneamente le plazca el alejarse, como por lo que le placerá luego el acercarse a ella. Se va uno a otras ciudades, más que con el afán de ver ciudades nuevas, por el de ver de nuevo, y con un gusto renovado, a su ciudad de siempre. ¿Cómo quieren ustedes, en vista de esto, que Madrid no acoja con cariño el retorno de sus hijos pródigos?

Las ventanas se abren. Las casas se animan. Vuelve a haber luz en los pisos y brasa en los fogones. La "Java", que nuestro viaje dejó interrumpida un día a principios del Verano, en los patios de tantas viviendas, se reanuda ahora, por las mismas criadas, en el punto preciso de aquella interrupción, pero, nosotros ya no la odiamos. ¿Qué vamos a odiarla? En esa canción de ritmos monótonos y vulgares, oída mil veces, hallamos la continuidad de nuestra vida. La "Java" se nos hace amable, y los viejos amigos se nos hacen doblemente amables, porque al encontrarlos de nuevo, es como si nos reencontráramos a nosotros mismos. Nos reencontramos en los amigos viejos y en los enemigos viejos, en las criadas viejas, en las sillas viejas y en las canciones viejas. Nos reencontramos en el viejo Madrid, donde ya nos íbamos disolviendo y desperdigando, y nos encontramos gracias a habernos ausentado de él.

Por donde resulta que, de todas las delicias del veraneo, la principal es el "otoñeo". Uno viaja durante el Verano, para hablar de sus viajes durante el Otoño. Luego enseña cosas magníficas que compró por cuatro cuartos en el extranjero y que pasó de contrabando por la frontera española, exhibe una gran cantidad de glóbulos rojos adquiridos en las playas y en las montañas, y... ¡hasta el Verano próximo!

Poco a poco, y a medida que el recién llegado va perdiendo interés para sus amigos de Madrid, Madrid va perdiendo interés para el recién llegado. La vieja ciudad se esfuma, se borra y acaba por hundirse en su monotonía de siempre. Y si, el Verano próximo, el recién llegado de hoy no se ausenta otra temporada, en el Otoño se odiarán a muerte Madrid y [illegible]

J. C.

EL PRESIDIARIO NUMERO 33

Cuento por HUGH MASSANGER

El director del presidio miró al famoso autor con profundo asombro.

—Si no he comprendido mal, lo que usted desea es que lo recluya en una celda ordinaria, como un presidiario común, y le dedique a los mismos trabajos que los demás penados, ¿no es eso?

—Exactamente. Necesito obtener una visión clara, precisa, de la vida de un hombre condenado a muchos años de trabajos forzados. Sin ese conocimiento, me sería imposible terminar mi nueva novela.

—Pero, querido señor Forshaw, lo que usted exige de mi no puedo condedérselo. Si mis superiores se enterasen de ello, perdería mi carrera y acaso me impondrían un severo castigo.

—No debe usted abrigar el menor cuidado, porque nadie lo llegará a saber. Podría usted inscribir mi nombre en su registro juntamente con una sentencia que me condenase a muchos años de prisión... y, si fuera posible, para toda la vida. Mis amigos no tendría la menor idea de donde estaba y el secreto quedaría sólo entre usted y yo. Le aseguro que no existe el menor peligro para usted. Es más para preservarle de cualquier indiscreción, lo convenido entre nosotros han de desconocerlo hasta los funcionarios del establecimiento.

El director sacó del bolsillo la pipa y la llenó lentamente.

Durante su vida de empleado en Prisiones había sido objeto de los más extraños requirimientos; pero ninguno tan extraordinario como éste. Así es que no volvía de su asombro.

En mucha ocasiones había oído decir que los literatos eran locos en su mayoría, y siempre lo puso en duda. Más ahora la realidad venía a confirmar la suposición.

¿Qué iba a hacer con aquel lunático? La misma insistencia comprobaba su falta de juicio.

—Está bien—contestó al fin— Pero es menester que nadie, absolutamente nadie, sepa su verdadera identidad o la verdadera causa de su reclusión aquí. Naturalmente usted se conformará con el régimen de la casa y lo cumplirá puntualmente.

—¡Qué duda cabe! Ese precisamente era mi deseo, para documentarme como es debido. Las ficciones tienen que revestirse con matices de realidad para que den la sensación de la propia vida.

El director movió la cabeza de una manera muy expresiva, y repuso:

—Como usted quiera; pero creo que no permanecerá mucho tiempo entre nosotros.

—Espero que sea lo suficiente paar bañarse en esta atmósfera y recibir yo mismo la sensación del forzado.

Transcurrieron los días, y William Forshaw empezó a experimentar ansias de libertad. Iba a perder su cuarto lujoso, sus amistades amables, su elasticidad de deportista. Echaba de menos la vida cómoda, los teatros, las comidas con seres humanos...

Además, allí no podía escribir, ni leer, ni conocer lo que pasaba en el mundo.

El cumplimiento estricto de los reglamentos le irritaba. La presencia de sus compañeros de prisión le envenenaba en el taller, en los patios sombríos y en el paseo silencioso. Las brutales expresiones de aquellos hombres, no solamente le producía asco, sino que le impulsaba a despreciarlos y hasta a odiarlos.

No podía más. Era necesario alejarse de aquella carroña, que contaminaba sólo con el vaho filtrante a través de las puertas de las celdas.

Un día que el guardián le llevó su cotidiana ración alimenticia, le dijo:

—Necesito ver al director.

—No puede ser.

¿Por qué? — preguntó sorprendido.

—Porque eso es imposible.

—Pues me urge hablar con él.

El funcionario le miró desdeñosamente. Le molestaba conversar con aquellos grandes criminales.

—Pues porque el director falleció de un ataque al corazón a las tres de la madrugada repuso al fin— ¡La cosa no era para menos!... El disgusto que le produjo la fuga del penado más temible de la casa... El número 33; tenía pendiente tres condenas de trabajos forzados... a perpetuidad...

En aquel instante apareció el segundo jefe, quién, dirigiéndose a varios funcionarios que les acompañaban, les dijo:

—Trasladen a este preso innominado, que no figura en el registro, a la celda 33... Si el fugado no apareciese, que éste ocupe su puesto... y cubrimos por lo pronto nuestra responsabilidad.

H. M.

La Nueva Ley de Elecciones

Con el objeto de procurar la mayor difusión de la nueva ley electoral, en forma de que llegue a conocimiento de todos los ciudadanos, "La Nación" entregará desde hoy al público, a precio de costo, un folleto con el texto íntegro del decreto-ley dictado por el actual Gobierno.

Como es sabido, según las nuevas disposiciones, se hace obligatoria la inscripción y el voto, castigando con severas penas al que omita cumplir con estos actos. Es, pues, indispensable que todos los chilenos conozcan la ley, para no incurrir en sus sanciones.

XI

CUPON PARA LA EDICION ESPECIAL DE "LA NACION"

Recórtelo para unirlo a la serie que le dará derecho a un ejemplar.

ran Ocasión

MUEBLES

EGOS de dormitorio en lingue desde..	$ 650
EGOS de comedor en lingue desde..	$ 480
EGOS de salón estilos modernos desde..	$ 280
EGOS salón Luis XV tapizados, desde..	$ 1,250
PEROS desde..	$ 120
INADORES desde..	$ 120
ARADORES desde..	$ 90

LADORES, MESAS DE COMEDOR, MESAS CENTRO, SILLAS COMEDOR, SILLAS GUAGUA A PRECIOS TODOS REBAJADOS

RECIOS DE REALIZACION POR BALANCE

TRES de fierro, desde..	$ 45
TRES de bronce, desde..	$ 195
LCHONES higiénicos, desde..	$ 16
LCHONES lana, desde..	$ 120
FOMBRAS finas inglesas de lana, desde..	$ 400
FOMBRAS rizadas inglesas grandes, desde..	$ 200

TICULOS DE PLAQUE, CENTROS DE MESA, JUEGOS DE TE, FLOREROS, JOYEROS Y GRAN VARIEDAD DE OBJETOS PARA REGALOS

YAS CON BRILLANTES, PERLAS Y JOYAS DE FANTASIA MODERNAS

TICULOS DE MENAJE, LOZA, CRISTAL Y ENLOZADOS, CUBIERTOS DE MESA, CUCHARAS, TENEDORES, CUCHILLOS, ETC., ETC.

TODO A PRECIOS REBAJADOS

NO DEJEN DE VISITAR ESTA CASA

SI QUIEREN AHORRAR DINERO!

SAN DIEGO 460

Frente a la Plaza Almagro

El Aguila

JABON
BORAXOL
SIN RIVAL

NECESITO

un cortador sastre, muy competente. Presentarse en la mañana de 8 a 12 M.

SAN DIEGO 1356

NO SE ASEGURE

SIN CONSULTAR TARIFAS Y CONDICIONES A

JUAN SERENDERO B.

MONEDA 1128.— SANTIAGO.—CASILLA 3778

Quien puede ofrecerle, sin compromiso para usted, las mejores y más ventajosas del ramo.

MINISTERIO del INTERIOR

PROPUESTAS

Se piden propuestas cerradas para la confección de nueve mil registros electorales, conforme a las bases que los interesados podrán consultar diariamente en la Sub-Secretaría de este Ministerio, de 3 a 4 P. M.

Las propuestas se abrirán el día 11 del actual, a las 3 P. M., en la oficina del Sub-Secretario.

EL SUB - SECRETARIO.

SUS JOYAS

Debe usted transformarlas a la moda.

TALLER "RAMON GALLIS"

Fabricación, transformación y venta de alhajas.

COMPAÑIA 1023

LA SAN JUAN DE DIOS

avisa a las personas interesadas, que el 10 del corriente, y a las 9 A. M., serán licitadas en remate público las operaciones comprendidas entre los

N.os 6,950 al 7,760

745 DELICIAS 745

CASA E. TURRI

BUENOS AIRES

GALERIA GUEMES, 356 — CASILLA 1772

Esta bien conocida y acreditada Casa recibe de sus comitentes de Chile cualquier encargo, especialmente Cédulas Hipotecarias Argentinas, libros, estampillas de correo para colección, semillas, objetos para regalos, etc., etc. Para los encargos, de cualesquiera naturaleza que sean, dirijase solamente a esta acreditada firma, cuya solvencia es conocida en toda Sud-América.

CASA E. TURRI SANTIAGO Huérfanos 955
VALPARAISO Prat 295

Cambio de MONEDAS

CONVIENE A USTED CONSULTAR LAS COTIZACIONES DE ESTA CASA ANTES DE EFECTUAR CUALQUIERA OPERACION DE CAMBIO

GUIA PROFESIONAL

ABOGADOS

GABRIEL AMUNATEGUI
SALVADOR DE LA VEGA
Estudio: Huérfanos 1153. Oficinas 32 y 33. Casilla 3091. Teléfono número 3507.

NAZARIO CHACON DEL CAMPO
Morandé 450, bajos. Teléfono 2008. Casilla 3244.

FEDERICO DUNCKER BIGGS
Huérfanos 832. Altos Banco Germánico. Casilla número 219. Teléfono número 295.

ALBERTO DURAN B.
Huérfanos 1235. Oficina 8. Casilla N.o 2914.

LADISLAO ERRAZURIZ
LUIS QUINTEROS T.
Amunátegui 301. Teléfono N.o 633.

ENRIQUE [illegible] BARBOSA
Abogado
Juicios civiles y criminales.— Bandera 758.

NICANOR ELGUETA
Galería Alessandri 19. Altos. Teléfono 536.

GALVARINO GALLARDO NIETO
Ahumada 168.

HECTOR ARNALDO GUERRA
Especialmente: Nulidades matrimonios y juicios criminales.
Galería Alessandri 24, casa 3. Teléfono 4352.

OSVALDO HEVIA L.
Morandé número 244. Casilla 1831.

MAXIMILIANO IBAÑEZ
Abogado.—Trasladó su domicilio y estudio a la calle del Dieciocho N.º 18.

BERNARDINO LEIVA
Abogado. Bandera 552. Casilla 2063.

MANUEL MERINO B.
LUIS MERINO
Bandera 166. Teléfono 2077. Casilla 107. Horas de oficina: de 10 a 11 1|2 A. M.

LORENZO MONTT
AMBROSIO MONTT WILMS
Compañía 1207. Teléfono 1807

VICENTE MOLINOS GAETE
Agustinas 1148. Teléfono 2110. — De 10 a 12 y 4 a 6.

NICOLAS MARAMBIO MONTT
San Antonio 670. Casilla 2699. Asuntos civiles y especialmente cuestiones mineras.

LUIS EDUARDO PIZARRO
GMO. ALESSANDRI ALTAMIRANO
JORGE WILSON WERNER
FERNANDO GUZMAN VERGARA
Anticipan fondos para particiones y demás tramitaciones judiciales. Agustinas 1148. Oficina 27, teléfono 5087.

ROBERTO DE PETRIS
Estudio y domicilio: Galería Alessandri 25. Teléfono 156. Casilla 4044.

ANTONIO PLANET O.
Especialmente cuestiones comerciales. Estudio: Bandera 239. Casilla 334. Teléfono 1137.

HUBERTO SALGADO GALLARDO
Criminalista. Alegatos Cortes. Nulidades matrimonios. Estudio domicilio: Bandera 667. Atiende clientes franceses e ingleses en su idioma.

LISANDRO SANTELICES E.
Abogado. Compañía 1246. Teléfono N.o 831.

J. ISIDRO 2.o SALAS
Moneda 1555.

ALBERTO VERDUGO L.
Abogado. Agustinas 1521. Teléfono 1357. Honorarios módicos.

HUMBERTO YAÑEZ VELASCO
Agustinas 618. Teléfono 1614

EMILIO TAGLE RODRIGUEZ
Atiende especialmente asuntos comerciales y mineros. Bandera 75 Bolsa de Comercio. 3.er piso, oficina 207. Teléfono 2018.

INGENIEROS

RAFAEL TORREBLANCA
Oficina técnica: Galería Alessandri 20. Casilla 3952. Teléfono 1349.

ALFREDO LEA-PLAZA
Moneda 1168. Teléfono 137.

MEDICOS

ITALO ALESANDRINI
Cirugía y ginecología 1 a 3. Merced 322. Teléfono 3555.

Dr. ANIBAL ARIZTIA
Médico Hospital Niños R. del Río Ayudante Clínica Prof. Prado Tagle. 2 a 3 1|2. Teléf. 1547. Huérfanos 1724.

Dr AMENABAR OSSA
Oculista. Catorce años Europa, tres años médico director Hospital de Ojos, condado Staford (Inglaterra). 21 de Mayo 578. De 1.30 a 4. Teléfono 60..

JOSE AVILES A.
Médico-Cirujano
Nataniel 167. Consultas de 1.30 a 4 P. M. Especialmente: Cirugía. Partos, enfermedades de señora y sociales.

Dr. CARLOS D. AGUIRRE
Especialmente vías urinarias. Venéreas, sífilis. Consultas de 5-8. Carmen 191.

Dr LUIS AGUILAR
Médico cirujano. Regresó de Europa. Castro 107. De 1.30 a 3. Teléfono 313.

Dr. LEONCIO ANDRADE
Medicina interna. Rayos X. Merced N.o 136. De 2 a 5. Teléfono 4528.

Dr. ARNELLO
Cirugía anestesia general, venéreas García Reyes 17. De 12-3. Hospital San Vicente 4-5.

Dr. BUNSTER
Santa Rosa 86. Consultas de 3 a 4. Teléfono 3476.

ARTURO BARRAZA ARAYA
Médico-Cirujano
Especialmente vías urinarias, venéreas, sífilis De 3 a 6. Puente N.o 557 Teléfono 4374.

Dr. BORQUEZ SILVA
Estudios Europa. Pulmón, corazón. estómago, instestinos, Rayos X. 3 a 6. Arturo Prat 80. Teléfono 19. Matadero.

Dr. RIFO BUSTOS
Estudios en Europa. Medicina interna. Preferentemente corazón y estómago. 2 a 5. Cochrane 177.

Dr. BISQUERT
Vías urinarias, sífilis. Moneda 859. De 3 a 6. Casilla 2563. Teléfono N.o 953.

Dr. BRONFMAN

Estudios en Europa. Cirugía, enfermedades señoras. Venéreas. 2 a 5. Compañía 1463. Teléfono 3457 Teléfono domicilio, 257 Providencia.

Dr. JULIO BUSTOS
Médico Ciudad. Santiago. Medicina interna. Niños, sífilis. Recoleta 707 De 2 a 4.

Dr. ROBERTO BALTRA G.
Medicina general, vías urinarias. 3.30 a 6. Ahumada 11. Teléfono 170. Parque.

Dr. BEAUMONT
Ayudante servicio ginecología. Hospital Salvador. Santo Domingo 975 De 3-5. Domicilio Avenida Manuel Montt 1541. Teléfono 93. Santa Elena.

Dr. BARRENECHEA

Oculista, especialista en oídos, nariz, garganta. Huérfanos 801. Esquina San Anotino.

Dr. MARIANO BAHAMONDE RUIZ
Cirugía y ginecología. Cochrane 66 De 1 a 3. Domicilio: Delicias 1230.

Dr. HECTOR CORONA T.
Se dedica exclusivamente a exámenes de laboratorio. Delicias 868 Teléfono 2483.

Dra. JULIA CLAVERIA
Afecciones bronco-pulmonares, curación del asma. Consultas: 1-3 Ejército 660.

Dr. RODOLFO CASTILLO

Jefe servicio oídos, nariz y garganta. Hospital San Borja. De 2 a 5 en Delicias 1164.

Dr. ALDO CONTRUCCI
Estudios Europa. Medicina interna Sífilis. Nataniel 142. 3. 30 a 4.30. Jefe Policlínico Prof. Brockmann. Teléfono 3340.

Dr. LEONIDAS CORONA T.

Regresó de Europa
Laboratorio Clínico
Delicias 868 — Teléfono 2482

REACCION DE WASSERMANN
Química Bacteriología

VACUNAS

Dr. CASTAÑEDA IGLESIAS
Ex-Médico residente del Hospital Niños. Compañía 1839. Teléfono 254.

Dr. EDUARDO CRUZ COKE L.
Medicina interna. Merced 305. De 4.30 a 6.30. Teléfono 4205. Consultas: 1.30 a 3.30.

OCULISTA
Ojos, oídos, nariz y garganta. San Antonio 143, doctor García Collao. Estudios Europa. 4 a 6.

Dr. CROIZET
Trasladose Londres 25, entre Serrano y San Francisco. De 1 a 3.

Dr. LEON CHONCHOL
Medicina general. Rayos X. Sífilis, piel, venéreas. Consultas: 3 a 5. Gálvez 61.

Dra. JUANA DIAZ MUÑOZ
Especialista enfermedades señoras y niños. 4 a 6. Delicias 858. Teléfono N.º 1715.

IGNACIO DIAZ MUÑOZ S.
Medicina general. Vías urinarias. 3 a 6. Bandera 574. Teléfono 3434. Recién llegado de Europa.

Dr. RODRIGO DONOSO GAETE
Médico Hospital Salvador, Medicina interna, Consultas de 1.30 a 3 P. M., menos los Sábados, Amunátegui 32. Domicilio, Santo Domingo 1477. Teléfono 256.

Dr. CARLOS DOREN
Enfermedades de señoras. Cirugía. Monjitas 536. Teléfono 2571. Consulta: 1 a 4.

Dr. E. DAVILA H.
Estudios Europa. Medicina interna. Laboratorio: de 5 a 7. Nataniel 113.

Dr. RICARDO DONOSO
Enfermedades del corazón, pulmón. regresó de Europa. 2.30 a 4.30. Agustinas 619.

Dr. EDUARDO DE RAMON
Regresó de Europa. Cirugía, enfermedades señoras. 1 a 3 Agustinas N.º 1606. Teléfono 3623.

Dr. DIMITSTEIN

Agustinas 1308, esquina Teatinos, Rayos X, medicina general, especialidad corazón, pulmón, estómago o hígado. 1 a 4. Teléfono 3848.

Dr. ESPINA
Rayos X. Medicina interna. Estudios Europa. Catedral 1425, cerca Amunátegui. Teléfono 2102. De 1.30 a 4.

Dr. FRANCISCO EDWARDS
Estudios Europa. Vías urinarias. Teatinos 10. De 2 a 4. Regresó.

Dr. FUENZALIDA CORREA
Cirugía. Enfermedades señoras, partos. De 2 a 3. Huérfanos 745. Teléfono N.º 406.

Dr. FUENZALIDA BRAVO
Profesor extraordinario. Enfermedades de niños. Merced 560. Teléfono N.º 1721. 2 a 4.

Dr. FONTECILLA
Estudios Europa. Afecciones pulmonares y nerviosas. Rayos X, pneumotorax artificial, tuberculinoterapia, etc. Delicias 1626.

Dr. CARLOS GARCES BAEZA

Delicias 1278. — Teléfono 3747
Exámenes químicos, bacteriológicos. Reacción Wasserman. Rayos X. Medicina interna. 3 1|2 a 5 1|2.

Dr. RICARDO GUNTHER
Ayudante clínica ginecológica universitaria. Cáncer aplicaciones de Radium. 2 a 4. Avenida España 696. Teléfono 253. Parque.

DOCTOR GIANELLI
ESTUDIOS EUROPA
SIFILIS PIEL VIAS URINARIAS
21 de MAYO 562
CONSULTA de 2 a 6

Dr. GLEISNER V.

Consultas de 4 a 6. Pulmón, corazón, hígado, riñón, intestinos, etc., sífilis. Castro 26.

Dr. FELIX GROHNERT B.

Enfermedades de la piel sífilis y venéreas
Luz ultra violeta, radioterapia. De 3 a 6. Ejército 391.

Dr. VICTOR M. GACITUA
Partos. Enfermedades de señoras. Trasladóse, Merced 312, 2 a 4. Teléfono 976.

Dr. GREENE
Estudios Europa. Cirugía y ginecología. San Martín 509. 1 a 4. Teléfono 2860.

Dra. ANDREA GONZALEZ NOLLE
Estudios Europa. Especialidad señoras, niños. Huérfanos 1693. Consultas: Riquelme 317. De 2 a 5.

Dr. ANIBAL GREZ
Oídos, nariz, garganta. De 1.30 a 3.30. Merced 324. Teléfono 3555.

Dr. ENRIQUE GONZALEZ H
Estudios Europa. Especialista estómago, intestinos, hígado, diabetes, obesidad reumatismo. Ejército 644. De 1.30-3.30.

Dr. MARIO GARCIA DOMINGUEZ
Medicina general. Enfermedades señoras. Partos. Venéreas, 1 a 5. San Diego 65.

Dr. GUSTAVO GIRON L.
Cirugía y ginecología. Brasil 32. Teléfono 3126. De 2 a 3.

Dr. ALEJANDRO INFANTE
Médico Jefe Policlínico Niños Hospital Salvador. 2 a 4. Delicias 253.

AGUSTIN INOSTROZA
Cirugía general Especialmente de niños, sífilis. De 4 a 6. Puente 583.

A. ICAZA BARROS
Médico-Cirujano
Santo Domingo 739. Teléfono 2809. De 3-4.

Dr. ROBERTO JARAMILLO
Ejército 707. Teléfono 142. Parque.

Dr. JOHOW
Estudios Europa. Cirugía y ortopedia. Adultos, niños 3-4. Santo Domingo 1523.

Dr. ALBERTO KORNER ANDWANTER
Estudios en Estados Unidos. Cirugía, ortopedia. Consultas: 10-12 de la mañana. Santo Domingo 614.

INSTITUTO RADIOLOGICO
Radioscopía, radiografía, radioterapia, aplicaciones radium.

Dr. ADOLFO KAPLAN
Estudios Estados Unidos y Europa Compañía 1429.

DR. TEODORO LEIBLE
Enfermedades nerviosas. Medicina interna. Aplicaciones eléctricas, de 3 a 6 Olivos 794.

Dr. H. LEA PLAZA

Estudios en Europa. Compañía N.o 2115. De 2 a 5. Teléfono N.o 3880.

Dr. LABRA LETELIER
Nariz garganta, oídos. Consultas de 1 a 5. Compañía 1361.

Dr. ARMANDO LEON I.
Cirugía, Compañía 1909. Martes, Jueves, Sábados, 1 a 3. Teléfono 3846.

Dr. LOIS
San Pablo 1236. Medicina general. Vías urinarias. Sífilis. De 1 a 5.

Dr. LAVAL
Medicina interna. Lord Cochrane 340 de 2 a 4.

Dr MEZA OLVA
Estudios Europa. Medicina interna. Sífilis; 4 a 6. Dieciocho 263. Teléfono N.o 1769 Domicilio: Vicuña Mackenna 955. Teléfono 9. Santa Elena.

Dr. G. MORAGA FUENZALIDA
Regresó Europa. Enfermedades niños. Cochrane 118. Teléfono 2804. De 2 a 4 1|2.

Dr MUÑOZ VALENZUELA
Médico residente Hospital Niños Enfermedades niños. Tuberculosis infantil. Matucana 303. 2 a 5. Teléfono 158.

Dra. CORA MAYERS
Médico-Cirujano
Regresó de Estados Unidos. Especialista en niños. Luz ultra-violeta. Ahumada 49. Teléfono 711.

Dr ERNESTO MOLINA C.
Serrano 68
Cirugía general. Regresó de Europa. Consultas: De 4.30 a 6 P. M.

Dr. JUAN MARIN B
Cirugía general. Enfermedades niños. Delicias 1164. De 2 a 4.30. Domicilio: San Diego 1849.

Dr. MORALES BELTRAMI
Medicina general. Especialmente niños. Catedral 2257. De 1 a 3.

MORALES VILLABLANCA
Sífilis venéreas, piel medicina general. Exámenes sangre. Merced 486 3 a 6.

Dr OSCAR MELENDEZ
Medicina interna. Sífilis. Consultas en Santo Domingo 1036. de 2-4 y 21 de Mayo 578, de 4-5. Domicilio: Ejército 141. Teléfono 2831.

Dr. MALBRAN
Enfermedades mentales y nerviosas. De 2 a 4. San Antonio 584.

Dr. H. NUÑEZ ZAMORA
Matucana 289. Teléfono 291. Estación. 1 1|2 a 3 1|2. Sábado 4-6.

Dr. JUAN MONTENEGRO M
Enfermedades de niños. Compañía 1770. Teléfono 2120. De 2 a 4.

Dr MANUEL MORENO
Medicina general, particularmente: riñón, estómago, intestinos. Tratamiento especial. tuberculosis pulmonar. Estudios Europa. San Francisco 155 De 2.30 a 4.30.

Dr. LUIS OPAZO F.
Jefe Policlínica Niños. Universidad de Chile. Compañía 3007. Teléfono 48 Estación.

Dr. OHLERICH
Titulado Alemania y Chile. Medicina interna. Enfermedades niños. Teléfono 332. Catedral 1488. De 2 a 4.

Dr. ORREGO PUELMA
Médico Hospital San Juan de Dios. De 3.30 a 5, Agustinas 1314. Teléfono 1217.

Dr PAREDES F.
Amunátegui 33. Especialmente enfermedades señoras. Ginecología. Consulta de 2 a 4.

Dr. A. CUSTODIO POBLETE
Medicina interna y niños. Recoleta 65, de 1.30 a 3.30. Teléfono N.o 4365.

Dr. PANTOJA

Corazón, pulmón, estómago, sífilis. Delicias 1276, de 3 a 4. Teléfono 3747. Santo Domingo 1036. 6 a 8. Teléfono 574.

Dr. MARCIAL PARADA
Oídos, nariz, garganta. De 2 a 5. Santo Domingo 831. Teléfono 1859.

Dr. DAVID PULIDO
Enfermedades niños. Santo Domingo N.o 1790. Teléfono 2152. De 1 a 3.

Dr. PRUNES
Estudios Europa. Jefe clínica, piel, sífilis, venérea. Merced 490. Casilla 3896.

Dr. OSCAR PERALTA
Medicina general, señoras, 3 a 4.30. Prat 673. Teléfono 174-Matadero.

Dr. PATIÑO MAC-IVER
Medicina interna. Enfermedades niños. Libertad 448. De 2 a 4. Teléfono 1636.

Dr. ALBERTO PANATT
Médico jefe Policlínico, Prof. Prado Tagle. Pulmón, corazón, estómago. hígado. Rayos X. Teléfono 1211. Trasladóse a Delicias 1416. De 2 a 4

Dr. LUIS QUIROGA
Medicina general. Consulta: 3-5. Catedral 1452. Teléf. 3760.

Dr. ALBERTO RAHAUSEN
Cirugía general. Compañía 2928. Teléfono 192-Estación. De 2 a 4.

Dr. AQUILES RIVEROS
Graduado en Bruselas. Partos. señoras, medicina general. Consultas en su
SANATORIO
Avenida Matta 586. Pensionado para partos, operaciones, medicina, aislamiento y curación nerviosos morfinómanos. Teléfono 97-Matadero.

ADOLFO RECCIUS
Médico cirujano. Cirugía general. De 2 a 4. Hospital San Vicente.

Prof. ALEJANDRO DEL RIO
Enfermedades de oídos, nariz y garganta. 19 Miraflores. Consultas a hora fija diariamente (salvo los Sábados) 2 a 5.

Dr. JOEL RODRIGUEZ P.
Estudios Europa. Medicina interna. Especialidad estómago, intestinos. Rayos X, 2 a 4. Amunátegui 559. Teléfono 2810.

Dr. CESAR RODRIGUEZ LEON
Medicina interna. Enfermedades de niños. Catedral 2607 1 a 2; y Bascuñán Guerrero 1013, 4 a 5.

Dr DEL RIO GUNDIAN
Medicina interna. De 3 a 5. Trasladóse Santo Domingo 2067. Teléfono 4333

INSTITUTO SANITAS

Agustinas 1955
Labotatorio, auto-vacuna, radioscopías, terapia de radium y de Rayos X. Luz ultra-violeta, aplicaciones eléctricas, instalaciones de radium, baños de ácido carbónico, diatermia.

Dr. SCROGGIE
Especialidad enfermedades de niños Jefe de la Clínica de Niños. Universidad de Chile. Consultas de 2 a 4 de la tarde. Rosas 1157.

Dr. SANTANDER
Estudios en Europa. Medicina interna, especialmente estómago, e intestinos. Rayos X. Alameda 2131. De 2 a 5.

Prof. Dr. SOTO PARADA
Laboratorio Clínico. Moneda 1035 De 3 a 6.

Dr. STOLTING
Oculista. Médico recibido Alemania y Chile. Moneda 627. De 3 a 6.

Dr. CRISTOBAL SAENZ
Estudios Europa. Afecciones médico-quirúrgicas de abdómen. Especialmente estómago, sífilis. Rayos X. De 2 a 4. Agustinas 1339. Teléfono 3098. Regresó.

Dr. MARCO A. SEPULVEDA
Laboratorio: Bandera 736. Teléfono N.o 393. Exámenes completos sangre, orina, esputos, etc., cultivos autovacunas. Abierto a toda hora.

Dr. CARLOS SHAMAN
Médico-cirujano. Consultas: 1.30 a 4. Trasladóse Delicias 226.

O. SCHWARZENBERG TH.
Médico - cirujano. Enfermedades de niños. 2 a 3. Santo Domingo número 1523. Teléfono 1033.

Dr. HELLMUTH SIEVERS W.
Médico cirujano. Domicilio: Molina 672. San Antonio 275. De 2 a 3 1|2.

Dr. TORRES TORRES
Jefe Clínica. Prof. Korner. Especialista enfermedades señoras y cirugía. Catedral 1249. De 3 a 6.

Dr. VEGA MACHER
Exclusivamente pulmón. Nataniel 109. De 2 a 3.30. Lunes, Miércoles y Viernes.

Dr. VIVES BRAVO
Enfermedades niños. Trasladóse a Delicias [illegible] Teléfono 2895.

Dr. G. E. VIDAL S.
Delicias 2696. Teléfono 245. Estación. Consultas: 5 a 6.

Dr. J. M VERGARA KELLER
Regresó de Europa. Partos, ginecología. Agustinas 823. De 2 a 4. Teléfono 3355.

Dr. RAUL VENTURA JUNCA
Médico residente Hospital Salvador Medicina general. Esp. sistema cardio-vascular. Monjitas 559. 4.30 a 6. Teléfonos 3828 y 395.

Dr. VILLAGRA
Estudios Europa. Unicamente pulmón. Rayos X 3-6. Dieciocho 437-A Teléfono 134. (Parque)

Dr. JAIME VIDAL OLTRA
Ex-Director Sanatorio San José, para tuberculosis. Pulmón, corazón, estómago. 3 a 5. Catedral 1433. Teléfono 2006.

LABORATORIO VIDAL
Exámenes de sangre, orina, etc. Auto vacunas. Catedral 1433. Telef 2006

Prof. Dr. VARGAS SALCEDO
Exclusivamente cirugía. Trasladóse Compañía 2499. Teléfono 1060. Martes, Jueves. Sábado, 2 a 5.

Dr. VICUÑA HERBOSO
Ayudante de la Clínica del Profesor Prado Tagle, Hospital San Vicente. Medicina interna, especialmente enfermedades del corazón. Martes, Jueves, Sábado. 2.30 a 4.30 Almirante Barroso 270. Teléfono N.o 1053

Dr. YAÑEZ G.
Estudios Europa. Piel, Sífilis, Venéreas. Trasladóse Delicias 865. De 4 a 6. Casilla 618.

Dr. ARTURO ZAFFE
Oído, nariz, garganta. Especialista Hospital Salvador y Niños. Dieciocho 257. De 2 a 5. Teléfono 257. Atiende clientela Dr. Alcaíno.

Dr WAUGH ALDUNATE
Estudios Europa. Especialmente enfermedades internas, venéreas, sífilis. Reacción Wasserman. 3 a 4. Compañía 1853

Dr. WEINSTEIN
Estudios Europa. Enfermedades de la piel, sífilis y venéreas. Radioterapia y luz ultra-violeta. Agustinas 1357. De 2 a 5.

Dr. WIREN
Oídos, nariz, garganta. Compañía N.o 1606. De 2 a 3.

DENTISTAS

C. VALENCIA COURBIS
Ayudante Escuela Dental. Operaciones indoloras. Procedimiento Dr. Carrea (de la Facultad de Buenos Aires). Coronas y dentaduras. Teatinos 50.

FRANCISCO BARRIENTOS O.
Dentista. Ex ayudante Escuela Dental. Huérfanos 1616.

Dr. CLODOMIRO CONTRERAS
San Antonio 451. Teléfono 3692. Horas: 9 a 11 y 3 a 6.

FORTUNATO ENCINA F.
Especialmente placas, coronas, puentes. Extracciones indoloras. Ahumada 56.

LAURA H. DE GARATE
Rosas 2353, cerca Plaza Yungay. Trabajos rápidos y sólidos. Extracciones indoloras.

JUAN FERRARI y M. VALDIVIESO MORALES
Dentistas. San Antonio 830.

Dr GALLARDO GONZALEZ
Estudios en Filadelfia. Consultas: diurnas y nocturnas. Echaurren 26.

ARMANDO MO[illegible]
Dentista. Tras[illegible]
N.o 671.

PEDRO [illegible]
Estudios Estados [illegible]
Honorarios moder[illegible]
N.o 782.

Dr. JOSE MARIA [illegible]
Alameda 1318, [illegible]

WENCESLAO [illegible]
Dentista. Tratamien[illegible]
tracción sin dolor. [illegible]

ALFREDO [illegible]
Extracciones sin [illegible]
Puentes, placas. [illegible]
pidos. Compañía [illegible]

CLINICA [illegible]
Dr. VA[illegible]
LUIS BERRIO[illegible]
RAFAEL VELEN[illegible]
GUSTAVO [illegible]
M. EMILIO [illegible]
DENTIST[illegible]
Cirugía dental, [illegible]
rrecciones de [illegible]
47. Teléfono 1441.

VETERIN

SCHMIDT [illegible]
Enfermedades [illegible]
Llamados domicilio [illegible]
N.o 457. Teléfono [illegible]
de 2 a 6.

ARQUITE

OFICINA DE [illegible]
Económicas [illegible]
E. LEOPOLDO [illegible]
Morandé 67. Teléfono [illegible]
N.o 380.

EDUARDO [illegible]
Construcciones, [illegible]
reparaciones. [illegible]
ciento. Huérfanos [illegible]

MATRO

MATRONA [illegible]
Recibe pensionistas [illegible]
micilio. Inyecciones [illegible]
si esquina Vicuña [illegible]
cuadra Diez de Julio [illegible]

MATRONA [illegible]
Atención privada, [illegible]
sultas gratuitas [illegible]

MATRONA AMELIA [illegible]
cibe pensionistas [illegible]
pesos. Inyecciones [illegible]
Maule 1062.

PENSIONADO [illegible]
Recibo pensionistas [illegible]
$ 45. Masajes, [illegible]
ne 885.

MATERNIDAD [illegible]
Lucrecia Arce de [illegible]
na enfermera. [illegible]
curaciones. Ibáñez [illegible]

Mme. E. [illegible]
Matrona francesa. [illegible]
nida Matta 72, [illegible]
kenna y Santa Elena [illegible]

SARA OSORIO [illegible]
Matrona, Pensionado [illegible]
ra partos y curaciones [illegible]
Asistencia a domicilio [illegible]
Rosas 2254.

PENSIONADO [illegible]
Mercedes Rojas, [illegible]
go 930. Recibe [illegible]
nes internas. Consultas [illegible]

CLINICA PRIVADA [illegible]
DE [illegible]
Señora Reyes, [illegible]
ta. Establecimiento [illegible]
dido por dos cirujanos [illegible]
tas. Recibo enfermas [illegible]
tes del país. Partos [illegible]
cos. Consultas [illegible]
636.

PENSIONADO Dr. [illegible]
Recibe enfermas [illegible]
ses, días. Asistencia [illegible]
tos, 50 pesos. [illegible]
San Diego 51.

ANA G. VARGAS [illegible]
Partos. Recibo [illegible]
Americana 627.

CARMELA [illegible]
Maternidad Particular [illegible]
fermas pensionistas [illegible]
433

CARMELA [illegible]
Partos. Asistencia [illegible]
bo enfermas. [illegible]

MASAJ

YOLANDA [illegible]
Masajes faciales [illegible]
do desperfectos [illegible]
cialidad Inyecciones [illegible]
San Antonio 830.

VARI

CLINICA [illegible]
Unicamente [illegible]
radical, de las [illegible]
reas, genito-urinarias [illegible]
Curaciones rápidas [illegible]
ma propio. Atendido [illegible]
Luis A. Bravo [illegible]
cialista. Atiende [illegible]
Diariamente 10 a [illegible]
turnas, 8 a 11 P. [illegible]
pago. Consultas [illegible]
Casilla 2721.

DEFUNCION

Ha dejado de existir nuestra inolvidable hijita y hermana,

Adriana E. Groebe Vera

Se ruega a nuestros amigos se dignen acompañar sus restos al Cementerio General, hoy Viernes 7, a las 10 A. M.

El cortejo partirá de su casa habitación, San Pablo 2865.

Favor que agradecerán eternamente.

LUIS A. GROEBE Y FAMILIA.

DEFUNCION

Ha dejado de existir nuestra inolvidable hermana y cuñada,

Adriana E. Groebe Vera

Se ruega a nuestros amigos se dignen acompañar sus restos al Cementerio General hoy Viernes 7, a las 10 A. M.

El cortejo partirá de su casa habitación, San Pablo 2865

Favor que agradecerán eternamente.

JUAN FERNANDEZ Y FAMILIA. — FRANCISCO MOLINA Y FAMILIA.

DEFUNCION

Sociedad Española de Socorros Mutuos

Ha fallecido el socio señor

Enrique Núñez Ortiz

Rogamos a los miembros de esta institución, se sirvan concurrir a sus funerales que se efectuarán hoy Viernes, a las 10 A. M.

El cortejo partirá del Pensionado de San Vicente de Paul, al Cementerio General.

LA COMISION DE FUNERALES Y MAUSOLEOS

DEFUNCION

Ha dejado de existir nuestra querida hija y hermana

María Lara Muñoz

Sus restos fueron sepultados ayer privadamente, en el Cementerio Católico.

Santiago, 7 de Noviembre de 1924.

Carmela M. v. de Lara, Luis, Manuel, Laura, Humberto Lara y hermanos menores.

DEFUNCION

En la noche del 4 del presente falleció trágicamente, a consecuencia de la explosión de un polvorín, el Teniente del Regimiento de Ferrocarrileros señor

Eduardo Barruel Plaza de los Reyes

Puente Alto, 4 de Noviembre de 1924.

DEFUNCION

Ha fallecido nuestro querido hijo y padre,

Carlos Luco Solar

Sus restos serán conducidos al Cementerio Católico, hoy a las 11 A. M., partiendo el cortejo desde su casa habitación, calle Rosas 1877.

LA FAMILIA.

DEFUNCION

Ha dejado de existir nuestro querido hermano y tío, señor

Manuel Acuña S.

(Q. E. P. D.)

Agradecería a los que fueron sus amigos y a los nuestros, se sirvan acompañar sus restos al Cementerio Católico, hoy Viernes 7 del presente, a las 4 1|2 P. M.

El cortejo partirá de su casa habitación, calle Washington N.o 1513

ARMANDO ACUÑA S. Y FAMILIA.

TINTORERIA
"LA SELECTA"
TIÑE EN NEGRO LUTO CUALQUIER CLASE DE ROPA:
TERNOS $ 14
TRAJES SASTRE 12.
BATAS 10.
TEÑIDOS GARANTIDOS
ENTREGABLES EN EL DIA
OFICINA
SAN ANTONIO 102
ESQUINA MONEDA
TALLERES: ROSAS 2209

LUTOS
Encontrará usted el mejor surtido en plaza en el
MANTO ELEGANTE
PASAJE MATTE 28
Especialidad en tocas y sombreros de Crep-Georgette.
LA CASA NO TIENE SUCURSAL

POMPAS FUNEBRES
Empresa ZENTENO
ESTADO N.º 17
TELEFONO N.º 4275
DELICIAS N.º 2584
TELEFONO N.º 524
Abierto día y noche. Atendido por
CARLOS ZENTENO LOYOLA

POMPAS FUNEBRES
LA HUMANITARIA
ABIERTO DIA Y NOCHE
SAN DIEGO ESQ. CONCEPCION
Teléfono 244, Matadero
Servicios desde $ 30

PATIÑO MINES & ENTERPRISES CONSOLIDATED (Inc.)

Para los efectos de un próximo dividendo, se anuncia que el Registro de Accionistas permanecerá cerrado desde el 25 del mes en curso hasta el 4 del próximo Noviembre, inclusives.

PATIÑO MINES & ENTERPRISES CONS. (INC.)

N-4

COMPAÑIA MINERA Y AGRICOLA OPLOCA DE BOLIVIA

Calle Morandé N.º 356

VIGESIMO TERCERO DIVIDENDO

A contar desde el 10 de Noviembre próximo, se pagará a los accionistas un dividendo de

CINCO CHELINES POR ACCION

A los tenedores de acciones al portador se les pagará desde el 11 de Noviembre, y al cobrar deberán exhibir sus respectivos títulos al portador.

El Registro de Transferencias quedará cerrado desde el 31 de Octubre.

Santiago, 24 de Octubre de 1924.

EL SECRETARIO.

SOCIEDAD EXPLOTADORA DE TIERRA DEL FUEGO

ASAMBLEA GENERAL EXTRAORDINARIA

Por acuerdo del Directorio, se cita a los señores accionistas a Asamblea General Extraordinaria para el Lunes 10 de Noviembre próximo, a las 3 de la tarde, en la oficina de la Sociedad, calle de Blanco N.o 725, con el objeto de darles cuenta del nuevo contrato de arrendamiento de campos fiscales en la Isla de Tierra del Fuego.

El Registro de Accionistas estará cerrado desde el día 31 del actual hasta el 10 de Noviembre próximo, ambas fechas inclusive.

Valparaíso, 23 de Octubre de 1924.

EL DIRECTOR-GERENTE

N 10

PATIÑO MINES & ENTERPRISES CONSOLIDATED (Inc.)

Se previene a los señores accionistas que deseen canjear sus recibos provisionales con títulos definitivos en la oficina principal de la Compañía en Nueva York e inscribirlos en dicha oficina, que los recibos provisionales deben ir con la certificación del Banco Anglo Sud-Americano Ltd., de estar vigentes.

El Banco Anglo Sud-Americano Ltd. dará aviso de cada certificación que extienda y anotará en el Libro de Accionistas de Chile la traslación de las acciones a la oficina de Nueva York.

Se encargará también de remitir directamente los recibos provisionales y entregar los títulos definitivos que en substitución envíe el Directorio, cuando así lo soliciten los accionistas.

Santiago, 21 de Octubre de 1924.

PATIÑO MINES & ENTERPRISES CONS. (INC.)

N-10

COMPAÑIA MINERA SANTA RITA DE CHAÑARCILLO

SEGUNDA CITACION A JUNTA GENERAL EXTRAORDINARIA DE ACCIONISTAS

Convócase a Junta General Extraordinaria de Accionistas para el Martes 11 del presente, a las 3.30 P. M., en el local de la Cámara Nacional de Comercio, calle Blanco N.º 731, con el objeto de reformar el artículo 15 de los Estatutos y el artículo 3.º en el sentido de aumentar el capital social.

No habiéndose verificado la primera reunión por falta de quorum, se previene a los señores accionistas que la nueva reunión se efectuará con el número que asista, conforme a lo dispuesto en el artículo 9.º de los Estatutos.

El Registro de Accionistas permanecerá cerrado desde el 1.º del mes en curso al 11 del presente, ambas fechas inclusives.

Valparaíso, 1.º de Noviembre de 1924.

EL DIRECTORIO.

N-11

LA MUNDIAL
COMPAÑIA DE SEGUROS GENERAL[illegible]

De orden del Directorio y por acuerdo en su [illegible] corriente, se cita a Junta General Extraordinaria de [illegible] ra el día Viernes 14 de Noviembre de 1924, a las [illegible] oficinas de la Compañía, en su edificio de la calle [illegible] na de Moneda y La Bolsa, con el objeto de reformar [illegible] II, IV, V, VI y VII de los Estatutos Sociales y supri[illegible] N.o 52 Transitorio.

Se encuentra cerrado el Registro de Accionistas [illegible] Noviembre de 1924, inclusive.

Santiago, Octubre 31 de 1924.

CARLOS MASCARO[illegible]
DIRECTOR-[illegible]

LA BARRACA "LA MONTAÑA"

Pone en conocimiento de su clientela que con esta fecha los maestros

AUGUSTO SCHMUCK y OSCAR JOFRE

han dejado de pertenecer a este establecimiento.

Santiago, Noviembre 3 de 1924.

N-5

Compañía Metales de Chile

Se cita a los accionistas de la Compañía de Metales de Chile, a una Junta General Extraordinaria, que tendrá lugar en Santiago, calle de la Bandera N.º 620, oficina del señor G. S. Laing, el Martes 11 de Noviembre de 1924, a las 6 P. M., a fin de pronunciarse sobre las actividades futuras de la Compañía o si se procede a su liquidación.

EL DIRECTORIO.

N-10

PATIÑO MINES [illegible] SES CONSOLID[illegible]

Se comunica a [illegible] cionistas que el D[illegible] ta Compañía ha [illegible] videndo provisional [illegible] lines por acción [illegible] el 5 de Noviembre [illegible] tras sobre Londres [illegible] días vista. Este [illegible] disposición de los [illegible] nistas en la oficina [illegible] Nueva York.

Los accionistas [illegible] cibir sus dividendos [illegible] dad podrán ocurrir [illegible] glo Sud Americano [illegible] de se les entregará [illegible] rrespondientes [illegible] vista a que esté [illegible] videndo, debiendo [illegible] el Banco Anglo [illegible] formidad a la [illegible] 4-1|2 o|o sobre [illegible] dividendos que [illegible] Chile.

Santiago, 23 de O[illegible]
PATIÑO MINES [illegible] SES CONSOLID[illegible]

[illegible] Petronila Ara[illegible] López

LA NACION

go, 7 de Noviembre de 1924

DECRETO-LEY SOBRE ECCIONES GENERALES

RANDES ERRORES QUE PERDURAN

sistema de elecciones esta- en el decreto-ley de 5 de mbre no difiere sustancial- del que ha regido bajo el de la ley de 1915, con al cual se eligieron los últimos Congresos.

sin duda alguna reformas ndables, más que todo en importan una modifica- de la Constitución Política tado que el decreto de an- consagra; pero el sistema al, es decir, la forma de ción de los poderes electi- sustancialmente el mismo. podemos detenernos en de- ni aún hacer un análisis do de la ley sino sólo fijar sustanciales.

orta, sin duda, una mejora órica que práctica la de dar intervención de los ciuda- en las elecciones no el ca- de un derecho individual, de ejercicio de una fun- pública por su naturaleza toria. Es esta la concepción na de este gran poder de r los poderes públicos que stran el Estado e influyen las las actividades del país. de celebrar igualmente que a abandonado la seducto- a del voto plural, anti-de- ico en su esencia y gene- del diferenciamiento de cas- e forman la pesada heren- l régimen medioeval.

ie tampoco dejará de reco- que la elección directa de ente de la República es un so, no obstante que su efi- se va a atenuar en medio berinto de los escrutinios nales.

o nada de esto por muy le que sea es bastante pa- deplorar que se hayan man- el sistema de los mayores buyentes en la generación juntas electorales y el voto lativo en la elección de los latos.

re estas dos bases está uido el grande, el enorme o del fraude electoral, de organización de los parti- el falseamiento y corrupción gimen parlamentario y del bierno del país.

esta la fuente originaria de os males políticos y de os defectos directivos, que an traído la falencia finan- la insuficiencia económica, organización administrativa, oralidad gubernamental. De manan los gases asfixiantes an estado ahogando al país an traído a la situación ac-

mantiene a los mayores con- yentes, lo que vale decir la ación partidista y la lucha nfluencias personales en la tución de los poderes elec- Y todavía esos mayores con- yentes serán designados por bierno mismo, lo que puede ente convertirse en un po- e peligrosa significación, su- r por cierto al viejo y cono- sistema de la intervención l. Y todo esto bajo un ré- n de excepción, de desorga- ión de las fuerzas políticas perturbaciones de todo or- puede llevarnos a una situa- gravemente incierta.

interés del país y la base pura de corrección se en- ra en dar a los organismos adores de la forma de expre- de la soberanía popular el te de una función pública, mayor razón que la que acon- atribuir igual carácter a la isición de la calidad de ciu- no elector y a la emisión del Y en Chile, dentro de nues- diosincrasia, de nuestros há- de nuestra crónica enfer- d de vicios y fraudes, para los miembros de las juntas iptoras y receptoras ejerzan ente una "función" es me- r que sean designados entre onarios responsables y habi- s al ejercicio de la fe pú-

mayor contribuyente lleva a untas un interés meramente ral, rarísima vez un interés co y un espíritu funcional. en cuanto a las juntas ins- oras que deben mantener- sionando un número con- able de días, se ha visto en ctica que sus miembros ocu- o tomados por mil quehace- o prestan o no pueden pres- l acto inscriptorio la aten- la continuidad que con las ncias de hoy va a requerir- tan catorce días para la de- ción de estas juntas. Los res tendrán que presentar rnet de identidad, que aún tiene el 10% del electora- llenarlo en el acto de la ins- ón, lo que va a requerir un o difícil de hacer por com- en el plazo que se fija.

ley no dice en qué situa- quedan los ciudadanos que lta de tiempo de las juntas anzan a inscribirse y de es- nera puede ocurrir que las oras derivadas de mayores buyentes de filiación neta- partidista y designados a bitrio por el Gobierno, res- n, amplíen o seleccionen el rado según el tiempo que n emplear en cada inscrip- Nos exponemos así a ver, a ho de los nuevos preceptos, pectáculo denigrante de las s inscripciones que ha jus- o y justifica la incineración actuales registros, porque no alcanzan a contarse diez justos en esa inmensa Gomorra.

De la misma manera nos parece en extremo erróneo el mantenimiento de este sistema vicioso y anacrónico de la acumulación de los votos, cuando se elige más de un candidato.

Lo hemos dicho otras veces; y lo repetimos ahora.

El sistema del voto acumulativo favorece el fraude, porque multiplica sus efectos, haciéndolo jugar un rol decisivo en la contienda electoral; aviva y enardece las pasiones, convirtiendo las elecciones en una lucha de personas y no de programas, en un combate contra una persona y no en favor de una idea, y dando a la campaña eleccionaria la acritud y la animosidad de los choques personales siempre pequeños, odiosos e ingratos, en lugar de las divergencias de propósitos y de ideales políticos que por su naturaleza son siempre elevados, moderados y moralizadores. Induce a la violencia y a la corrupción, a la traición y a las maniobras desleales. Favorece y estimula la influencia del dinero, porque da un precio al voto por la preponderancia que tiene la acumulación; y desconcierta a los electores, que se ven solicitados no por los principios políticos puestos en debate ante el sufragio popular, sino por el interés de candidatos poco escrupulosos que trabajan por su propio éxito y no por el de su partido.

El sistema de voto acumulativo destruye la disciplina y la homogeneidad de los partidos, convirtiéndolos de agrupaciones de tendencias y doctrinas políticas en grupos de influencia y predominio personales. Favorece el abstencionismo que es un grave mal en las democracias, alejando de las luchas eleccionarias a los más dignos y conscientes por la repugnancia que produce una elección que carece de eficacia, de sinceridad y de ideales; y crea el profesional politiquero, el ganador de elecciones, que vive acaparando influencias para venderlas a los candidatos.

El sistema de voto acumulativo favorece por fin las coaliciones. Los partidos, desconfiando de sus fuerzas y decepcionados ante la ineficacia de las ideas y doctrinas políticas, se ven naturalmente inclinados a pactar coaliciones para realizar los fraudes que significan el triunfo, y usufructuar de ellos tomando el Gobierno; y se crea así este régimen en que hace tantos años ha vivido el país, este régimen de coalición que envilece las costumbres políticas y entrega los intereses fundamentales del Estado, los intereses del pueblo, los intereses de todos, al pillaje de las complacencias y de los apetitos electorales.

El régimen de coalición es el fruto de la anarquía y de la corrupción electoral; su consecuencia es satisfacer ambiciones individuales, suprimir las luchas de doctrinas y el progreso de las ideas, desorganizar y corromper la administración del país, dando a cada grupo una parte cuotativa en el reparto de los empleos públicos.

Al condenar las coaliciones como un régimen funesto para el país, creemos interpretar los sentimientos de todos los hombres de partido, cualquiera que sea su filiación política. Los conservadores mismos que las forman y las producen no pueden mirarlas como una conveniencia política, y si las aceptan es sin duda porque les da participación en el gobierno y aumenta su influencia, y porque son los que menos sufren con ellas, en razón del vínculo religioso que mantiene la unidad en sus filas; pero los demás partidos no sólo sacrifican sus doctrinas y pliegan sus banderas de programa, sino que pierden sus fuerzas y sus hombres, creando ese tipo medio de políticos oportunistas, usufructuarios de todas las situaciones, que buscan su apoyo entre los adversarios del partido en que militan.

Un sistema que a tales críticas se presta no puede ser un sistema recomendable ni es un sistema científico.

Aún juzgándolo con la mayor benevolencia, es forzoso reconocer que no consulta la igualdad de los electores, la igualdad de todos los ciudadanos delante del sufragio popular. Los habitantes de una región tienen más votos que los de otra, influyen en más vasta escala o gozan del privilegio de elegir más candidatos y de tener así más representantes que otros ciudadanos. Es así contrario a los principios de igualdad y justicia que son la base fundamental del régimen democrático.

Estas observaciones que hacemos no sin amargura y guiados únicamente por el enorme interés que todo régimen electoral tiene en el progreso y bienestar de un país, van a verse seguramente acentuadas ante la insignificancia de las disposiciones relativas al cohecho.

Es este un gran cáncer que corroe la savia vital de nuestras instituciones, es la mugre vil del dinero que prostituye la conciencia ciudadana, y que hoy se verá fuertemente estimulado por la doble elección en un sólo acto de Presidente de la República y de senadores y diputados. El interés se centuplica porque es todo, absolutamente todo el Gobierno de la República el que se juega a una sola carta, en los precisos momentos en que dos tendencias que comparten la opinión del país luchan la una por recuperar un poder que perdió y la otra por mantener una situación que obtuvo.

Y un Congreso así elegido será el llamado a decir si o no en las reformas constitucionales que el Gobierno crea del caso dictar, algunas de las cuales ya han sido establecidas en el decreto que comentamos.

Hay derecho a esperar que este decreto-ley, elaborado en el secreto del estudio de Gabinete, sin deliberación pública, sin la gran inspiración idealista del pronunciamiento de Setiembre y sin el concurso que habría sido útil recoger en el ambiente popular, pueda ser considerado como un mero proyecto, susceptible de una revisión antes de ser puesto en práctica.

ELIODORO YAÑEZ.

LEY DE SERVICIOS ELECTRICOS

por LUIS ALTAMIRANO ZALDIVAR

INGENIERO ELECTRICISTA

La industria eléctrica en Chile no ha podido desarrollarse en las condiciones que era de esperar, como lo dice muy bien, el distinguido Ingeniero señor Rafael Edwards, en su artículo publicado el 1.o del presente, en "La Nación", en parte muy principal por la legislación deficiente y hostil a que están sometidas tanto la generación como la distribución de la energía eléctrica.

Por sus condiciones geográficas, topográficas y climatéricas, por su limitada extensión territorial y por la naturaleza de sus productos, nuestro país está llamado a ser eminentemente industrial.

Entre los muchos factores favorables con que cuenta, para el desarrollo excepcional de las industrias, tenemos principalmente las fuerzas hidráulicas que en abundancia nos ofrecen los torrentes que tienen su origen en la Cordillera.

Con una parte exigua de las fuerzas hidráulicas con que cuenta el país, se podría electrificar los ferrocarriles y suministrar energía suficiente para abastecer las necesidades de tracción y del alumbrado eléctrico de sus poblaciones, y para dar fuerza motriz hasta a sus más importantes industrias, en forma de energía hidráulica o hidro-eléctrica.

Hasta hoy día los países capitalistas han estado empeñados en una lucha a muerte por la monopolización del petróleo, sustancia preciosa, capaz por sí sola de hacer prósperos a los países que tuvieran la suerte de poseerla en abundancia; pero últimamente esta lucha que había llegado a su período álgido, ha comenzado a decrecer, y las miradas de los capitalistas, se dirigen ahora, especialmente, hacia las fuerzas hidráulicas o hulla blanca, como se la denomina. En este campo, pocos serán los países que puedan disputarle la supremacía al nuestro; pues, debido a su escasa anchura y a que casi todos sus ríos tienen su origen en la Cordillera de los Andes, en puntos situados a grande altura pueden aprovecharse con suma facilidad las masas que los forman; y haciendo obras de un costo relativamente escaso, obtenerse caídas que suministren fuerzas con capacidades suficientes para abastecer sobradamente las necesidades presentes y futuras del país.

Pero para poder aprovechar este privilegio que nos ha otorgado la naturaleza, es indispensable que exista una ley que sea garantía de seguridad, tanto para las empresas productoras como para el público consumidor.

La ley vigente sobre servicios eléctricos, así como los reglamentos dictados en el trascurso de los años, no corresponden desgraciadamente al fin que tuvieron en vista nuestros gobernantes, o sea, facilitar el desarrollo de la industria eléctrica.

La ley número 1665, de 4 de Agosto de 1904, estableció que al Presidente de la República corresponden: la concesión de permisos para la instalación de empresas eléctricas destinadas al servicio del público, la autorización para ocupar los bienes nacionales o fiscales con líneas eléctricas, como también la vigilancia de las mismas empresas en lo que respecta a las condiciones de seguridad que deben ofrecer su instalación y funcionamiento.

En cumplimiento del mandato impuesto en el artículo 5.o de aquella ley, el Presidente de la República por decreto N.o 4896 de 14 de Diciembre del mismo año, aprobó el Reglamento General relativo a instalaciones eléctricas, el cual en su artículo final dispone que, mientras se organiza por la ley la Inspección Técnica de Empresas e Instalaciones Eléctricas, encargada de la supervigilancia de las instalaciones y de su funcionamiento, "las funciones de dicha Inspección se ejercerán conforme a este reglamento por la Dirección General de Teléfonos".

Hasta la fecha, no se ha dictado la ley de organización de aquella oficina administrativa, cuyos fines, sobre todo hoy día, son de urgente realización. Así el año 1904, en que se dictaron la ley y los reglamentos citados, existían unas pocas empresas establecidas, de manera que no era difícil atender al control y a todo cuanto con ellas se relacionaba; pero en el trascurso de veinte años las cosas han variado en forma sustancial; en efecto, hoy día, existen en el país, alrededor de doscientas empresas eléctricas, y este número irá en aumento, si el Gobierno, como no cabe ponerlo en duda, procede a estudiar una ley que contribuya al desarrollo de la industria eléctrica, la cual está llamada a representar un papel importantísimo en la economía nacional; y al mismo tiempo que facilite el control de las diferentes empresas, que, como decía, se hace cada día más difícil, no sólo por el aumento considerable del número de ellas, sino por la deficiencia de los medios con que el Ejecutivo cuenta para el objeto.

Esta ley debe contemplar entre otros puntos: la forma como deben otorgarse las concesiones para fueza motriz; las servidumbres sin lo cual es imposible que la industria eléctrica prospere; la explotación de los servicios eléctricos; la supervigilancia del Estado, y las contribuciones que deben pagar al Estado las Empresas Eléctricas.

Existe en la opinión del público, la idea que las Empresas deben pagar una contribución por kilowatt producido o vendido; participo también de la misma opinión, pero considero que esto no podría establecerse sino una vez que existiera la ley a que me he referido, en la cual deben fijarse ciertas garantías y facilidades que hoy día no tienen; pues, en las condiciones actuales una contribución de esta especie no sólo no reportaría una ventaja sino que sería un motivo de atraso para la industria eléctrica.

Se encuentra en la Cámara de Diputados un proyecto de ley de servicios eléctricos, que aunque no es todo lo completo que podría desearse en comparación con las leyes vigentes en otros países, serviría como base para el estudio de una ley que reuniera los requisitos que estos servicios reclaman. Considero que a este respecto podría el Gobierno designar una comisión integrada por los Ingenieros señores Rafael Edwards Sutil y Horacio Valdés Ortúzar, especialistas en el ramo y con larga práctica en estos servicios, la que presentaría en un plazo limitado un proyecto de ley, que una vez promulgada facilitaría el rápido desarrollo de las industrias eléctricas.

L. A. Z.

EL PIBE EN PARIS

por JOAQUIN EDWARDS BELLO

Uno de los mayores acontecimientos del año fué la llegada a París de Jackie Coogan, El Pibe, o mejor dicho: **the kid.** Una inmensa muchedumbre le esperaba, y al llegar el tren de Calais le tributó una de esas ovaciones frenéticas que no se olvidan fácilmente. El Pibe es el **niño universal** dice la prensa de París, y esta universalidad es la magia de la pantalla, que, más que otro arte, tiende a nivelar la humanidad. El cine es sin duda el arte más democrático que jamás existió, porque, podrá haber diferencia entre una pieza representada en un teatro de París o New York y la misma pieza representada en un pobre teatro americano, pero no habrá diferencia entre **El ladrón de Bagdad,** poniendo por caso, que ven lo mismo los ojos de los chilenos que los ojos de los neoyorkinos. Por eso el cine es la mayor fuente de igualdad en estos tiempos en que, según el general español Magaz, existe **la moda literaria** de amar a la democracia o fraternidad universal.

La recepción de estos nuevos artistas del cine **americano** en Europa ha sido **grandiosa** por eso mismo; y uno se creería amigo ya de Chaplin, de **Douglas Fairbainks,** del Pibe, **después** de verlos **tantas y tantas veces.**

La recepción de Chaplin en el **Trocadero** de París fué grandiosa; no se recuerda otro acto parecido, y esa noche un niñito parisiense decía a su madre:

—¡Oye: yo quiero que le invites a comer!!

Ahí está la **cosa:** todos somos amigos y hasta un poco parientes de esos actores cuyas simpáticas peripecias seguimos de cerca tantas veces. La pantalla es el teatro universal o eléctrico, porque en su fulgurante rapidez de divulgación participa del rayo. Si los interiores de las casas en Santiago, como el gusto del público, mejora a simple vista, si se humanizan estas sociedades apenas desprendidas de Arauco en sangre y fuego de rayos y copihues, se deben en gran parte al cine soberano, eslabón mundial de civilización.

Por eso **El Pibe,** el niñito, el guagua de los Angeles, **fué** recibido en París con honores de héroe y embajador; pero no de rey, porque, repetimos que su arte, como fraternal dentro del género humano es eminentemente pacifista y democrático. En la recepción del Pibe no hubo pólvora ni bayonetas, ni se inclinaron los alcaldes en servil reverencia, ni se hicieron eses las espinas dorsales de cortesanos y lacayos. Es el Embajador de la buena voluntad, el diminuto Embajador de la sonrisa que todavía es fresca, con gusto a leche y rosas de infancia. El **Pibe** y Chaplin, símbolos de éste género humano en el siglo XX, son los embajadores más simpáticos.

La historia del Pibe es sencilla: de una familia pobre, trabajaba en un modesto teatro de Los Angeles, ayudando a sus padres, cómicos de la legua, que hacían piezas burlescas, en el Orpheum. Jackie ganaba entonces 25 dólares semanales y estaba léjos de la fortuna... Por esa época Chaplin soñaba con hacer el famoso **Kid,** y no encontraba el chiquillo lo suficientemente simpático y de ojos expresivos que le acompañase. Alguien le habló entonces del niñito Coogan, de Los Angeles, de su carita mona, sus ojos teatrales y su gran inteligencia. Chaplin fué a verle y le contrató, iniciando así la fortuna del muchachito. Si hay un actor cuya vida sea tan fantástica como las piezas que representa, ese es sin duda Jackie. En poco tiempo pasó a ganar 500.000 dólares por año.

¿Quién no vió el **Kid** de Chaplin? Esa historia patética de **miseria** en una gran capital arranca risas y lágrimas del fondo del alma. En Chaplin no hay sólo un cómico, sino también un gran psicólogo, y muchas veces le vemos sentimental e irónico, acercándose al maestro de **Crainquebille.** Guerra Junqueiro decía que los idealistas son grandes satíricos. ¡Quién sabe si en el fondo del alma de Chaplin no hay latente y misterioso recuerdo de miserias! El **dijo: The mnowledge of human mature is the foundation of success;** "el conocimiento de la naturaleza humana es la base del buen éxito". El niñito que hemos visto arrastrando sus harapos por la calle y robando un pan duro, ayudando en sus tretas al eterno hampón de Chaplin es hoy millonario. Los niños de Londres y de París han ido a llevarle flores, y, más de una madre, cuando un hijo le resulta listo y bonito, se dice:

—¡Si le hiciera actor de cine!

Jackie Coogan, embajador pibe en Europa, es portador de un cheque de veinte millones de francos reunidos en Estados Unidos para los armenios. Su sonrisa de **million dollars boy** podrá tanto para el renombre de su patria como cualquier invento vertiginoso. Y es la obsesión de todas las mamás tener un niñito como el Pibe. Y es verdad que el Pibe en Londres y París parece el padre de sus propios padres.

J. E. B.

LEY Y NOMBRAMIENTOS POLICIALES

Dentro de la planta creada por la ley número 4052, de 8 de Setiembre último, y concurriendo a los fines de ésta, el Gobierno acaba de decretar algunos nombramientos que no pueden menos de haber sido bien recibidos por el personal de las policías de la República y por la opinión en general, toda vez que se trata de la designación de personas perfectamente calificadas para el desempeño de los respectivos cargos, en momentos en que se inicia una nueva era para esta importante repartición de la administración nacional. Nos referimos a los nombramientos del General don Rafael Toledo Tagle para el cargo de Director General de Policías; del Prefecto de Santiago, don Carlos R. Dinator, para el de Prefecto de la misma Dirección y del Sub-Prefecto don Horacio Jaramillo, para el de Prefecto de la capital.

Nacido a impulsos de una necesidad pública y desarrollado según las manifestaciones de esas mismas necesidades, el servicio policial había carecido, a lo largo de un siglo de existencia, de una organización lógica y sistemática, como lo hicieron ver en diversas ocasiones los escritores y profesores de Derecho Administrativo, y como hemos tenido nosotros oportunidad de recordarlo en estas mismas columnas. La policía, en Chile, ha estado dividida no sólo por razones de sus diversas especialidades — policía marítima, de aduana, de telégrafos, de ferrocarriles, etc., etc.,—sino además en razón del territorio, al punto que ella ha estado falta de esa unidad de procedimientos que parece requisito inseparable de una acción eficaz, y de esa uniformidad y regularidad en los grados y categorías, que asegura la apreciación del mérito y la equidad en las remuneraciones.

La ley de 8 de Setiembre ha creado la planta o cuadro general del personal y sus sueldos, y, aunque, para los efectos de ella, divide el país en cinco zonas, establece la dirección central y la unificación del servicio de las policías fiscales en toda la extensión de la República.

Por otra parte, la misma ley y el reglamento dictado con fecha 29 de Setiembre han contemplado en detalle las disposiciones concurrentes a dejar implantado el régimen de los nombramientos y promociones, por antigüedad y mérito, el de los retiros, con arreglo a los principios más modernos de la economía social, y el del funcionamiento general del servicio, por medio de la fijación de normas a que deben ceñirse cada funcionario y cada oficina.

Hay, por eso, la fundada esperanza de que en lo sucesivo la formación y el funcionamiento de los servicios de la policía de la República se ajusten cada vez más a los buenos principios administrativos que hemos reclamado incansablemente en toda la Administración Pública, con el doble beneficio de mejorar el servicio mismo y de mantener en el personal el estímulo para el buen comportamiento, que nace de la certeza de que hay garantías efectivas amparadas por la ley y respetadas de manera invariable por los jefes y por el Gobierno.

Los nombramientos que se acaban de hacer, recaídos en un general de la República, y antiguo Prefecto de Santiago, y en dos meritorios funcionarios de la policía, importan un buen estreno de la ley, pueden ser anuncio del buen resultado que ésta puede producir, si se persevera en el propósito de cumplirla con rectitud y elevado espíritu.

¿CUAL ES LA CONSTITUCION POLITICA QUE CONVIENE AL PAIS?

CONTESTANDO LA ENCUESTA DE "LA NACION"

Estamos publicando en orden de recepción las respuestas que nos llegan a la consulta que ha iniciado "La Nación" para conocer el criterio de la opinión pública en lo que respecta a la nueva organización política que debe darse al Estado. Abiertas las columnas en una amplia acogida a cuanta opinión serena y reflexiva pueda aportarse en colaboración a los que han tomado sobre sí la responsabilidad de restablecer al país en las normas estables de una Constitución, sólo queremos insistir en la necesidad de expresar las opiniones con claridad y dentro de una expresión elevada y patriótica.

Dirigir la correspondencia, a: "Encuesta Constitucional".—"La Nación".—Santiago.

De don Juan E. Mackenna

REFORMAS CONSTITUCIONALES.

A mi juicio debemos principiar de la manera más prudente y más sabia.

La Junta de Gobierno debería nombrar una Comisión selecta de 15 a 20 miembros, la que estaría encargada de establecer las bases fundamentales de la nueva Constitución.

La Comisión tendría que ser la más competente y la más Honorable posible, para hacer la selección del personal entre los diversos ramos de las especialidades humanas, sea en materia de administración y buen Gobierno, sea en materia científica e industrial.

La luz debe proyectar de todas partes.

Los Delegados que establecieron las bases de la Constitución de los Estados Unidos, presididos por el inmortal Washington fueron (35) treinta y cinco.

Considero que el número de 20 delegados entre nosotros sería bastante.

Estimo que con una consagración seria y constante, en dos o tres meses se podría tener terminado el proyecto de reforma constitucional.

Es preciso tomar en cuenta que estos estudios serios y concienzudos no pueden hacerse de otra forma, que por una selección escogida de hombres sabios, reflexivos, tranquilos, de experiencia, sin vanidades oratorias ni otro amor que el amor a la patria.

Pretender entregar a una Asamblea constituyente, de caracter popular, la redacción de una forma semejante correría el peligro de que predominaran algunas ideas absurdas, poco prácticas, tal vez, hasta estravagantes, que son propias de las grandes asambleas, en la que domina muchas veces la elocuencia que de por sí es atrayente, y otras veces la popularchería que por sí sola domina algunos espíritus, perturbándose así la ciencia ilustrada y el buen juicio.

Las obras delicadas del arte o de las ciencias sólo se pueden hacer por hombres especiales o por artistas competentes en el ramo.

No hay duda que con el procedimiento que propongo se haría una obra más tranquila y más perfecta, y ya tenemos los antecedentes de los Estados Unidos sobre la materia.

¿Y después qué haríamos, una vez elaborado el proyecto de reforma Constitucional?

Aquí se presenta un gran problema.

La Junta de Gobierno en vista de las facultades extraordinarias de que se encuentra investida por los acontecimientos, podría optar por uno de estos dos caminos:

O aprobada provisoriamente el proyecto de Constitución formado por la Comisión designada para ello, para someter después su ratificación al Congreso que se eligiera en el carácter de constituyente.

O se limitaba a mandar íntegro al Congreso Constituyente el proyecto de Constitución elaborado, debiendo esa Canstituvente ser la resultante de una ley electoral sabia y bien consultada con todas las experiencias del pasado.

Por mi parte prefiero el primer procedimiento y todavía lo simplificaría más, determinando que la ratificación se hiciera por delegados elegidos por el mismo Congreso, a razón de un Delegado por cada seis diputados y un Delegado por cada tres Senadores. Los saldos que hubiera se podrían unir para elegir a la suerte el Delegado que debiera representarlo.

Creo que la Junta de Gobierno estaría plenamente autorizada para proceder así, porque si ha tenido poder para derribar Presidente y Congresos y hacer dictar leyes en unos cuantos minutos debe considerarse también autorizada para organizar y poner en orden todo lo destruído. Triste papel sería dejar a los acontecimientos del porvenir la obra que a ellos correspondía donde quedára grabado el patriotismo que ha inspirado todos sus actos.

CASA DE OCASION

Moderna, de un piso, muy bien situada

En Ejército, 500 m2. todo confort

VENDEMOS EN $ 160,000

Es una verdadera ganga, que recibimos ayer para la venta y que recomendamos muy especialmente, pues vale sobradamente $ 200,000.

En Avenida Independencia

3 cuadras centro, 3,500 m2. 300 mts. de frente

Edificio modernísimo. 32 casas y almacenes

VENDEMOS EN $ 510,000

Habiendo costado sólo construir el actual edificio hace tres años más de $ 350,000 y pudiendo estimarse sobre barato a $ 700 el m2. de sitio.

ALEJANDRO GREENE CRUZAT

Sección Propiedades Urbanas

Oscar Greene Valverde y Jorge Guzmán Palacios

TEATINOS 56. — CASILLA 3722

VENDO

$ 150,000. VERGARA.—Casa-habitación de un piso. Construcción antigua en muy buen estado. Consta de salón, escritorio, hall, comedor, 5 dormitorios, pieza de baño, 7 dependencias, patio con jardín y huerto, parrón, gallinero. Luz eléctrica y gas. Deuda Caja Hipotecaria.

$ 95,000 AVENIDA IRARRAZAVAL, INMEDIATO VICUÑA MACKENNA.— Chalet 2 pisos.— Bajos: Salón, escritorio, hall, comedor, 2 dormitorios, toilette, dependencias, subterráneo. —Altos: 3 dormitorios, 2 toilettes, guardaropa, costurero, galerías. Arboleda frutal, parrón, gallinero. Luz eléctrica y gas.

$ 85,000. BARRIO PROVIDENCIA. INMEDIATO MIGUEL CLARO.— Chalet moderno, dos pisos. Bajos: Salón, escritorio, comedor, hall, dependencias. Altos: 5 dormitorios, baño, hall. Garage.

CARLOS OSSANDON B.

168.— BANDERA.— 168

"ATENEA" No. 8

HOY APARECE CON EL SIGUIENTE SUMARIO:

Enrique Molina, "La Moral de Guyau"; Alone, "Un Prodigio Literario"; Raúl Simón, "Contribución al estudio de las causas de depreciación y oscilación del valor de la moneda en Chile"; Dr. Eduardo Morre, "Educación sexual"; Ramón Clarés, "Poemas del Fuego"; Angel Cruchaga Santa María, "Oraciones"; Raúl Worner Moncada, "Motivos del Juan Cristóbal"; Santiago Marín Vicuña, "En Washington"; José Bascocelos, "Mensaje a Norte-América"; Abraham Valenzuela C., "Anatole France, 1844-1924".

El éxito siempre creciente de esta Revista, asegúrale una vida definitiva. Hoy no hay en Chile persona ilustrada que no compre "Atenea".

"Atenea" es la Revista más leída y también la más importante de Chile, y una de las mejores que se publican en idioma castellano.

PRECIO DEL N.o: $ 3.00

Suscrición semestral: $ 14.00. Anual: $ 24.00.

"LA BIBLIOTERAPIA"

Acaba de aparecer la más humorística y entretenida de las obras de su género. Este libro le hará reír y pensar.

PRECIO: $ 6.00. PROVINCIAS: $ 6.50

A LOS SEÑORES PROFESORES DE FRANCES DE LA REPUBLICA:

Hoy aparece la segunda edición del mejor libro práctico para la enseñanza del francés, intitulado:

"VOYAGE EN FRANCE", POR F. ZAPATA LILLO

Obra aprobada por la Universidad.

Este libro es para estudiantes, y también para todas las personas que deseen conocer el idioma francés y la Francia.

UN TOMO EMPASTADO: $ 7.00

LIBRERIA NASCIMENTO

AHUMADA 125.— CASILLA 2298.— TELEFONO 3759.

Nuestros talleres de Imprenta, ejecutan todo trabajo del ramo, especialmente impresiones de libros.

VALPARAISO

Notas sociales

DON SIMON PATIÑO. — Anteayer partió, a bordo del "Ebro", el multimillonario boliviano, don Simón Patiño, acompañado de sus hijos René y Artemón. Van en viaje a Bolivia.

A NUEVA YORK. — Partieron anteayer a Nueva York, el señor Fritz Danelmann y señora Gabriela Rosthalein de Danelmann.

A BOLIVIA. — Partió a Bolivia el comerciante boliviano, señor Juan Granier.

VALPARAISO PAPERCHASSE CLUB. — Ponemos en conocimiento de los socios de esta institución, que el directorio ha suspendido las carreras que debían efectuarse el próximo Domingo en la cancha del Valparaíso Sporting Club, por no haber reunido el número necesario de inscripciones.

NACIMIENTO. — Ha nacido en Quilpué María Georgina Gutiérrez Bruce, hija del señor Jorge Gutiérrez Brieba y de la señora Sara Bruce de Gutiérrez.

DE ECUADOR. — Procedente de Ecuador ha llegado a ésta la señora Isidora Zegers de Cordovez, acompañada de su hijo Fernando.

DE EUROPA. — A Viña del Mar llegaron, procedente de Europa, don Juan Blanchard Manterola y señora Ester J. de Blanchard.

EN EL CUERPO DE BOMBEROS DE VALPARAISO.— Circula la siguiente invitación:

"El Directorio del Cuerpo de Bomberos de Valparaíso tiene el honor de invitar a Ud. y familia a la Repartición de Premios, Revista y Ejercicio General y de Competencia, que se efectuará el Domingo 9 del presente, en el Estadio Ferroviario, a las 9 A. M.— Valparaíso Noviembre de 1924".

EL SUPERINTENDENTE DE ADUANAS.— Por el expreso de la mañana de ayer, regresó de la capital, el Superintendente de Aduanas, don Marcos Walton Green.

EN EL CLUB VALPARAISO. — Muy concurrido se vieron anoche los comedores del Club Valparaíso con motivo del dinner concert que todos los Jueves se ofrece en honor de los socios, sus familias y relaciones.

VIAJEROS. — A Concepción ha partido, la señora Delia Coppelli de Galletti, acompañada de su hija, señorita Elena Galletti Coppelli.

—Al mismo punto se dirigieron ayer las señoras Susana Correa de Olmedo y Elena O. de Baren.

—Se encuentra en este puerto el señor Julio Bustillos.

—A Santiago regresó el señor Alberto Bustamante de la Fuente.

EL DOCTOR DON ENRIQUE SEPULVEDA.— El próximo mes se embarcará en Francia en viaje de regreso a este puerto, el doctor don Enrique Sepúlveda.

MANIFESTACION.— El próximo Domingo, con motivo del bautizo de los nuevos voluntarios señores Luis Poklepovic, Eduardo Condon, Alfonso Hubner, Ricardo Pascal, Jimy Briggs P. y Guillermo Ginesta, se le ofrecerá un almuerzo en los salones de la Primera Compañía de Bomberos de Viña del Mar.

Hasta ayer se habían adherido a esta manifestación, los siguientes señores: Luis Blanco Alvarez, Alfredo García Fernández, Luis Lewin L. Javier Gana Urzúa, Francisco Vicuña Cerda, Fred Peaks, Enrique Arze Gallo, Carlos Bustos N., Oscar Oyanedel, Julio Lewin, J. Bustamante A., Guillermo Fernández G., Horacio de Nordenflicht, Carlos Ociadacz, George Peake, Pedro Dazarola, José Aguirre Richardson, Javier Mourgues Gazitúa, Gilbert Wallace, Guillermo Condon M. y Willy Puelma N.

ENTRE EMPLEADOS BANCARIOS.— Mañana llegará a este puerto una delegación de jefes y empleados del Banco Español de Chile de la capital, que viene a visitar al personal de la misma institución en Valparaíso.

Los porteños han preparado con este motivo, un programa de festejos, que se iniciará mañana en la noche, con un té que se les servirá en la Pastelería Colón.

Al día siguiente, a las nueve de la mañana, los santiaguinos y porteños se reunirán en las oficinas del Banco en la calle Prat, de donde se trasladarán al Valparaíso Sporting Club, donde se jugará una partida de foot-ball en la cual se disputará la posesión definitiva de dos hermosos trofeos y una valiosa copa, donada por don Manuel Fernández García.

Además, habrá medalla de oro para el equipo vencedor y medallas de plata para el vencido.

Después del match, los porteños ofrecerán un gran almuerzo en honor de sus colegas de Santiago, el cual será servido en el Parque de Las Salinas, cedido por el señor Director general de la Armada.

Más tarde, los santiagunos, que regresarán por el expreso de la noche, serán despedidos con un lunch, en el Gran Hotel de Viña del Mar.

ENFERMOS.— Se encuentra delicada de salud, la señorita María de la Vega Rodríguez.

—Mejor continúa el señor Carlos Vargas Sanhueza.

El Ministro de Estados Unidos en Bolivia

Por el expreso de la tarde de ayer se dirigió a la capital, el Ministro de los Estados Unidos en Bolivia, Excmo. Jesse Cottrel.

El señor Cottrel llegó el Miércoles a nuestro puerto por el vapor "Santa Elisa" siendo muy agasajado por el Cuerpo Consular y por la sociedad porteña.

Ladrones en los trenes

Ultimamente se han producido en las estaciones de este puerto, numerosos robos a los pasajeros. Con este motivo, la jefatura de carabineros de ferrocarriles, ha dictado severas órdenes para impedir las aglomeraciones a la partida y llegada de los convoyes.

La Ley de Empleados y la Cámara Nacional de Comercio

A vivos comentarios se ha prestado en las instituciones de empleados de este puerto, el acuerdo tomado por la Cámara Nacional de Comercio respecto al estudio que actualmente se hace para reformar la Ley de Empleados Particulares.

Según el acuerdo en referencia, la Cámara Nacional se abstendrá de hacer presentaciones acerca de la reforma a la comisión gubernativa nombrada con este objeto.

Como se recordará, fué esta institución la que repartió circulares entre sus asociados, en las que se les recomendaba el modo de trasgredir la ley.

La Compañía Cómico-Lírica Vives

El Viernes próximo se estrenará en el Teatro Victoria la compañía cómico-lírica que dirige el afamado compositor español, Vives.

Existe mucho entusiasmo entre el público por asistir a las representaciones, ya que por primera vez en Chile se exhibirá un espectáculo de este género.

El pacto entre empleados y obreros

A ningún acuerdo se ha llegado en lo que respecta al pacto que habría de consolidarse entre elementos de empleados y el de obreros.

En la última reunión celebrada en el local de la Sociedad de Artesanos, se trató lo referente a esta importante resolución en perspectiva, pero no se llegó a ningún resultado, por la exigencia de un núcleo de obreros que imponían como condición de alianza, el que los empleados se declararan en huelga para apoyar el actual movimiento de los obreros metalúrgicos.

Remate de especies municipales

La Intendencia Municipal ha fijado el día 7 del presente para que se proceda al remate de un automóvil y divrsas otras especies pertenecientes a la Municipalidad.

LA REUNION DE LOS OFICIALES DE LA ARMADA CELEBRADA ANTEAYER A BORDO DEL "LATORRE"

Con ocasión de la retribución de visita que hiciera el almirante Gómez Carreño en el día de anteayer al jefe de la Escuadra, almirante Luis Guillermo Soffia, a bordo del "Latorre", se autorizó la concurrencia a bordo de aquel crucero de los jefes y oficiales de la Escuadra surta en Valparaíso. Obedeció la autorización aludida al deseo manifestado por el almirante Gómez Carreño de informar a sus compañeros de armas en forma amplia, del desarrollo de los acontecimientos y de la labor desarrollada por el Gobierno.

El almirante y Secretario de Estado fundó tal actitud en las mismas razones que siempre movieron a los representantes de los partidos políticos de dar cuenta detallada a sus representados de la labor del Gobierno y de su actuación en los asuntos públicos.

El almirante Gómez Carreño explicó a la oficialidad de la Armada, reunida en esa ocasión, como la Junta Militar — en la que están representadas las instituciones armadas — se había impuesto de todo lo actuado por el Gobierno, en la realización del programa de bien público que informa a estas instituciones y se había mostrado ampliamente satisfecha.

Explicó, además, el hecho de que vista la conveniencia de este mutuo contacto, se había acordado desarrollar una labor conjunta de cooperación íntima, celebrando a este efecto reuniones dos veces por semana.

Las explicaciones del almirante Gómez Carreño produjeron la mejor impresión entre los asistentes a la reunión que comentamos, quienes se mostraron plenamente complacidos de la forma en que la Junta Militar—en que están representados—coopera a la obra de interés general.

Las góndolas y la Municipalidad

Las últimas medidas tomadas por la policía y los poderes municipales para hacer cumplir estrictamente el reglamento del tránsito ha dado nacimiento a un movimiento de protesta muy poco justificado de los conductores de góndolas, los que consideran tales medidas como exageradas.

En estos últimos días se han producido dos paros en el servicio motivados por las divergencias nacidas dentro del gremio y a raíz de este asunto.

Todas las dificultades se arreglaron ayer por el nombramiento de una comisión que habrá de entenderse con la Junta de Vecinos.

La Exposición Industrial

La presente es la última semana que permanecerá abierta al público la Exposición Industrial Regional inaugurada a mediados del mes próximo pasado.

Con motivo de su clausura se prepara una brillante fiesta.

La Sección de Investigaciones

En los primeros días del mes próximo, las oficinas de la Sección de Investigaciones se trasladarán al local que actualmente ocupa la Prefectura de Policía, en la Avenida del Brasil.

El precio del pan

La Intendencia Municipal ha contestado ayer las comunicaciones en que las juntas de vecinos de los diferentes barrios se quejaban de la última medida tomada por la corporación edilicia fijando el precio del pan.

El Intendente Municipal en extensa nota pone en conocimiento de las juntas que la medida tomada no tuvo otro principio que el dar cumplimiento a la Ley de Pesos y Medidas. Termina poniendo en conocimiento de los reclamantes que aunque la ley no le faculta para fijar el precio la Intendencia Municipal tomará las medidas del caso para que sea fijado en forma más equitativa.

El impuesto a los espectáculos

De mucho tiempo a esta parte se viene formulando por el público numerosos reclamos relacionados con el excesivo precio de los espectáculos teatros de este puerto.

Con motivo de las últimas disposiciones legales que establece un impuesto sobre ellos en favor de la Beneficencia se ha hecho ver al poder municipal la conveniencia de que se reglamente en alguna forma el precio de las localidades que muy probablemente sufrirán un alza en virtud de las nuevas disposiciones.

Salitre

ENTREGAS PARA EL CONSUMO, EXISTENCIAS EN EUROPA Y ESTADOS UNIDOS DE NORTE AMERICA, JAPON Y OTROS PAISES, ETC., CORRESPONDIENTES AL MES DE OCTUBRE DE 1924

En Europa y Egipto

		Tons. Mts.
Existencias en tierra el día 1.o		186.944
Importaciones		145,796
		332,740
Entregas para el consumo		45,212
Existencias en tierra el día 30		287,528
PROVISION VISIBLE ESTIMADA		
En Europa y Egipto:		
En tierra	287,528	
A flote	181,717	469,245
En Estados Unidos de N. A.		136,000
En Japón y otros países		55 000
En la Costa		965,000
DETALLE DE LAS EXISTENCIAS EN TIERRA EN EUROPA:		
Reino Unido		18,288
Francia		92,964
Bélgica		66,548
Holanda		29,872
España y Portugal		38,608
Escandinavia		4,578
Egipto		30,480
Alemania y puertos del Báltico		6,096
		287,528

Trasbordado de Bélgica a Reino Unido 508 Tons., a España y Portugal, 508 Tons., a Egipto 1,016 Toneladas y a Alemania y puertos del Báltico 1,016 Toneladas.

Valparaíso, 5 de Noviembre de 1924 — **El Gerente.**

DE NUESTROS CORRESPONSALES

MOVIMIENTO MARITIMO EN EL

(De nuestros corresponsales, por telégraf

Antofagasta, 6 de Noviembre

HOY LLEGARON:
El Maipo, del Norte.
El Mercedes, del Sur.
El Gilda, del Sur.

HOY SALIERON:
El El Maipo, para el Sur.
El Mercedes, para el Norte.
El Gilda, para el Norte.

Iquique, 6 de Noviembre

HOY SALIERON:
El Taltal, para Arica.
El Quito, para Arica.

Valparaíso, 6 de Noviembre

AYER LLEGARON:
El Palm Branch, de Liverpool.
El Lautaro, de Arica.
El Cachapoal, de Lota.
El Flora, de Corral.

AYER SALIERON:
El Llanquihue, para Montevideo.
El Daule, para Guayaquil.
El Huasco, para Lota.

HOY LLEGAN:
El Almelo, de Hamburgo.
El Bologna, de Génova.

El Ammon, de An
El Araucanía, de P
El Imperial, de L
El América, de A

HOY SALEN:
El Cachapoal, para
El Río Claro, para C
na.
El Lautaro, para L

EL SABADO LLEGAN
El Lima Branch,
El Wiegand, de C

EL SABADO SALEN
El Bologna, para
El Flora, para Iq
El Wiegand, para
El Araucanía, para
Montt.

EL DOMINGO LLEG
El Rotarian, de

San Antonio, 6 de bre

HOY LLEGARON:
El Mineola, de V
El Kennermeland, d
so.
El Santa Luisa, d

HOY SALIERON:
El Mineola, para
El Kennermeland, p
huano.

El Superintendente de Aduanas

Ayer regresó de la capital el superintendente de aduanas señor Marcos Walton Green. El señor Walton fué a la capital a conferenciar con el Ministro de Hacienda respecto a importantes materias relacionadas con el servicio a su cargo.

La Junta de Vec Centros Po

La Junta de Vec
puerto procederá
la clausura de diferen
como centros polític
dos en la personería
gredían abiertamente
coholes.

La competencia bombas

El próximo Doming
rá en el Stadium
competencia anual d
ñias de este puerto.
Este torneo prome
mente interesante p
ción simultánea de
pañías.

INFORMACIONES DEL INTERIOR

NOTICIAS BREVES DE PROVINCIAS

TOCOPILLA.— En breve se dictará el decreto por el cual se acepta una de las cinco propuestas presentadas para la ejecución de las obras del agua potable de este pueblo, las que deberán ejecutarse en el término de un año.

—La Municipalidad ha acordado destinar una suma de dinero para ayudar a la propaganda de la película: "La perla del Pacífico", que filma la señorita Oros.

COQUIMBO.—Varios dirigentes de diversas organizaciones obreras ferroviarias visitaron al Administrador de la Red Norte, para manifestarle que las entidades que representaban permanecen aisladas del movimiento obrero ferroviario de la capital, que ha pedido el retiro del Director General señor Trucco.

OVALLE. —Ha arribado a este pueblo la comisión militar que viene a recoger el nuevo contingente, que debe recogerse el 15 del actual en el Regimiento Velásquez, a fin de cumplir con el servicio militar.

ILLAPEL.— Ha tomado posesión de su nuevo cargo, el jefe del Resguardo de Cuncumén, señor Wilson Gass, quien desempeñaba el mismo puesto en el Resguardo de Rivadavia.

VICUÑA.— El Obispo señor Silva Cotapos realiza una detenida visita a todas las parroquias del departamento, recibimiento en todas partes el cariñoso homenaje de los fieles.

LA SERENA.— La carne ha sufrido una nueva alza de veinte centavos por kilo.

SAN FERNANDO.— El Domingo próximo se llevará a cabo el paseo que anualmente ofrece a los huerfanitos de este pueblo la "Asociación de Chauffeurs". El punto elegido para el paseo es el fundo del señor Andrés 2.o Saavedra.

CURICO.— El Sábado recién pasado se verificó en esta ciudad el campeonato de ajedrez entre los campeones de Talca y Curicó, señores Samuel Marchat Hurtado y Luis Miño, respectivamente, venciendo éste último.

LINARES.— Desde el Lunes se ha dado comienzo al pago de los empleados públicos del departamento.

CHILLAN.— El Martes debutó con gran éxito en el Teatro Municipal de ésta, la Cía. de Revistas Messuti Hnos.

—El Domingo entrante se llevará a cabo en esta ciudad, un interesante encuentro de foot-ball, entre los equipos ferroviarios de Curicó y Chillán.

L I N A R E S

Se ha formado una mayoría municipal

DESIGNACION DE SEGUNDO Y TERCER ALCALDES

(De nuestro corresponsal, por telégrafo)

LINARES, 6. — Reunida extraordinariamente la Municipalidad, eligió hoy segundo y tercer Alcaldes a los señores Juan D. Palacios y Pedro P. Urrutia, respectivamente.

Después de varios meses de desgobierno, ha venido a organizarse una mayoría compuesta por los señores: Luis Gana, Juan D. Palacios, Julio Rozas, Alberto Manríquez y Pedro P. Urrutia.

El pueblo mantiene la esperanza de que esta nueva mayoría pueda hacer obra efectiva, después de un período que queda atrás dedicado por completo a la remoción de empleados, para nombrar otros, dejando a un lado los servicios más indispensables de la ciudad.

Durante la misma sesión se comisionó a los señores Julio Rozas y Luis Gana, para que estudien las propuestas de alumbrado presentadas por el señor Pascual Santórsola y por la firma Salas Errázuriz.

TACNA

Noticias de Arica

(De nuestro corresponsal, por telégrafo)

ARICA, 6.— Después de haber ofrecido una audición en el Teatro Municipal de este puerto el pianista Armando Palacios, se ha dirigido a Tacna.

—De regreso al país, procedente de Centro América, ha llegado a ésta el escritor y conferencista chileno señor Agustín Venturino, quien seguirá a Iquique, en donde permanecerá algunos días.

—Posiblemente, el 22 del actual se dirija a la capital, el señor Luis Schmidt, a quien la ciudad lo despidirá rindiéndole un grandioso homenaje público. El Miércoles 19 se le obsequiará un pergamino con una tarjeta de oro.

En la misma fecha partirá a Santiago la familia del Gobernador señor Bustos.

—Gran actividad continúan desarrollando los miembros de la Unión de Empleados de Chile, quienes han convocado a una gran asamblea hoy, con asistencia de los presidentes de todas las instituciones locales, a fin de tratar importantes asuntos relacionados con el programa de la Convención que se celebrará en Valparaíso, y sobre la ley de protección a los empleados particulares.

—El Domingo entrante, los obreros de la Maestranza y del Ferrocarril de Arica a La Paz, despedirán con un gran almuerzo en el Parque Chinchorro, al señor Luis Schmidt.

Durante este acto los miembros del Unión Maestranza F. C., le obsequiarán una tarjeta de plata y oro.

ANTOFAGASTA

Noticias de Iquique

(De nuestro corresponsal, por telégrafo)

IQUIQUE, 6.— Durante el día de hoy fueron embarcados 41,699 sacos de salitre, con un peso total de 4.218,103 kilos.

—El Ministro de la Corte de Apelaciones de este puerto, señor Cipriano Avello, se irá mañana a Tocopilla, para practicar una visita al Juzgado de ese departamento.

ACONCAG

Manifestación en Tesorero Fiscal d lipe

Nov. 5. — En el
del Liceo de Hombr
dad, se sirvió anoc
que el profesorado d
cimiento ofrecía al T
don Carlos A. Concha,
su onomástico.
Presidió la manifes
tor doctor don Robe
quien tenía a su der
Concha. Asistieron l
señores Dr. Félix F
lardo Viancos, Ram
Vicente Echegaray,
brera, Dr. Luis G
Montes, Jorge Quir
Robles, Alfonso Ca
Suau, Manuel Marc
más.
La comida fué am
escogida orquesta,
hora de los postre
ñor Humeres, quie
elogiosas al referirs
del festejado en el c
está al frente de l
cal. Contestó el s
frases que fueron la
didas, hablando, en
ñores doctor Fuenz
Cabrera y doctor G
El Tesorero Fisc
ayer, además, de m
festaciones que
simpatías que ha si
los dos meses q
cargo, de parte d
civiles y militares,
reparticiones públic
lidad del Yungay,
lidades del depart
establecimientos d
los sub-oficiales y
miento, etc.

A cumplir presid

(De nuestro corre
grafo)

PUTAENDO, 6.—
dinario de hoy va a
ingresar a la Pen
Salvador Pizarro,
denado a presidio p
cidio.

CAUTI

Se pedirá la total de la

(De nuestro co
telégra

TEMUCO, 6. —
ciudad el Jefe de l
cial, señor Emilio
ros, quien conjunt
mañana al Gobier
ción total de la p
aumento de la dot
manera de hacer
lidad al público,
nuos desmanes d
vienen repitiendo
cuencia.

Noticias de T

(De nuestro co
telégra

TEMUCO, 6. —
nuevo Intendente
ha declarado que
pedirá la disoluci
palidad, pues sól
a trabajar por el
provincia.
—La compañía
anunciado una nue
el Teatro Tepper,
con éxito el conju
Alcardi.
Mañana debutará
coliseo, los excént
lly Rene, y Víctor
—Para la próxim
anuncia el estreno
llano.

VALDIVI

Fallecimiento d bomber

(De nuestro c
telégra

VALDIVIA, 6. —
penosa impresión
bomberiles de est
llecimiento del
miembro fundador
Compañía, que co
cuarenta años de
Los funerales
lemnidad especial.

Se denuncian 20 fus exantemátic

(De nuestro co
telégra

VALDIVIA, 6. —
tecinos, de Osorno,
existencia de vein
exantemático, en
la Junta de Benef
licitar auxilios
Gobierno, a fin d
grave epidemia.

Compro hasta
mensuales de
Ofertas a CASILL
VALPARA

AVISOS DE VAPORES

GRACE LINE
LA LINEA DE VAPORES CON ITINERARIO FIJO
Servicio quincenal de los lujosos vapores "SANTA", entre la costa del Pacífico y New York
Servicio rápido de pasajeros y carga para Antofagasta, Iquique, Arica, Mollendo, Callao, Salaverry, Talara, Balboa, Cristóbal y
NEW YORK
SERVICIO DE CANTINA. — COCINA INMEJORABLE.
"Santa Elisa"
saldrá de Valparaíso el Miércoles 12 de Noviembre, a la 1 P. M.
PROXIMAS SALIDAS
"SANTA LUISA" ... Noviembre 26, a la 1 P. M.
"SANTA TERESA" ... Diciembre 10, a la 1 P. M.
"SANTA ANA" ... Diciembre 24, a la 1 P. M.
AGENTES GENERALES DE LA CUNARD LINE
GRACE y Cía. (CHILE) S. A.
HUERFANOS 1087 — SANTIAGO

The Royal Mail Steam Packet Company
SERVICIO RAPIDO DE —LUJO DESDE— Buenos Aires a Europa
VIAJES RAPIDOS A LISBOA, EN 16 DIAS
CHERBURGO Y SOUTHAMPTON EN 19 DIAS
PROXIMAS SALIDAS DE LOS AFAMADOS VAPORES
"ANDES" ... 15,620 toneladas, 11 de NOVIEMBRE
"ARLANZA" ... 14,930 toneladas, 26 de NOVIEMBRE
"AVON" ... 11,000 toneladas, 9 de DICIEMBRE
"ALMANZORA" ... 15,550 toneladas, 24 de DICIEMBRE
"ANDES" ... 15,620 toneladas, 6 de ENERO
PROXIMAS SALIDAS DE LA LINEA D.
"DESNA" ... 21 Noviembre "DESEADO" ... 19 Diciembre
"DEMERARA" ... 5 Diciembre "DARRO" ... 2 Enero
Viajes de llamada desde varios puntos de Europa, Siria y Turquía.
The Pacific Steam Navigation Company
SANTIAGO Agustinas 1017. — Casilla 536 :—: VALPARAISO Calle Blanco.— Casilla 934
SUB-AGENTES EN SANTIAGO
Compañía Expreso Villalonga y Compañía Transportes Unidos

Sociedad Marítima y Comercial
R. W. JAMES & Cía.
LINEA DE VAPORES RAPIDOS DE PASAJEROS
"FLORA"
Saldrá el Sábado 8 de Noviembre, a las 6 de la tarde, para Coquimbo, Huasco, Caldera, Chañaral, Taltal, Antofagasta, Mejillones, Tocopilla, Iquique.
Por fletes, pasajes y demás pormenores, verse con SOCIEDAD MARITIMA Y COMERCIAL:
R. W. JAMES y Cía. Av. Errázuriz 1014. — Teléfono Inglés 2652.—Valparaíso.
LUIS A. GONZALEZ C. Bandera 152. — Teléfono Inglés 2165. — Santiago.

LLOYD REAL HOLANDES
Servicio Rápido por Vapores Lujosos
ENTRE BUENOS AIRES Y AMSTERDAM
CON ESCALA EN
Uruguay, Brasil, Portugal, España, Francia e Inglaterra
PROXIMAS SALIDAS DE BUENOS AIRES
"ZEELANDIA" ... 14 DE NOVIEMBRE
"ORANIA" ... 28 DE NOVIEMBRE
"GELRIA" ... 19 DE DICIEMBRE
— 1925 —
"FLANDRIA" ... 9 DE ENERO
"ZEELANDIA" ... 6 DE FEBRERO
"ORANIA" ... 20 DE FEBRERO
Por más pormenores, dirigirse a su único agente, en Santiago:
— OTTO LOOSE —
HUERFANOS 1153 (altos) — TELEFONO 365 — CASILLA 382

Cía. Sud-Americana de Vapores
Línea de vapores con itinerario fijo y la más rápida a Nueva York
EN 18 DIAS
con escala en Antofagasta, Iquique, Callao, Paita y Cristóbal
Próximas salidas
"ACONCAGUA" Sábado 22 Noviembre, 1 P. M. | "TENO" Sábado 20 Diciembre, 1 P. M.
POR ESTA LINEA SE VENDEN PASAJES DIRECTOS A EUROPA EN COMBINACION CON LA
CUNARD LINE
SERVICIO A GUAYAQUIL
con escalas en Coquimbo, Antofagasta, Gatico, Tocopilla, Iquique, Caleta Buena, Arica, Ilo, Mollendo, Chala, Pisco, Tambo de Mora, Callao, Salaverry, Pacasmayo, Eten, Pimentel, Paita, y Guayaquil.
Próximas salidas
"HUASCO" Viernes 14 Noviembre, 4 P. M. | "AYSEN" Viernes 28 Noviembre, 4 P. M.
SERVICIO A PIMENTEL
con escala en Coquimbo, Huasco, Caldera, Chañaral, Taltal, Antofagasta, Iquique, Pisagua, Arica, Ilo, Mollendo, Chala, Lomas, Pisco, Cerro Azul, Callao, Huacho, Supe, Huarmey, Casma, Samanco, Chimbote, Salaverry, Pacasmayo, Eten y Pimentel.
Próximas salidas
"CACHAPOAL" Viernes 7 Noviembre, 4 P. M. | "MAIPO" Viernes 21 Noviembre, 4 P. M.
Al solicitar su pasaje es indispensable la presentación del certificado de vacuna.
WESSEL, DUVAL y Cía.
HUERFANOS ESQUINA DE MORANDE, AGENTES
COMPAÑIA TRANSPORTES UNIDOS
Estado esquina Delicias, Sub - Agentes

Cía. Transatlántica Española
SERVICIO PLATA-MEDITERRANEO
El rápido y lujoso vapor-correo
"REINA VICTORIA EUGENIA
saldrá de BUENOS AIRES para ESPAÑA el 2 de Diciembre próximo con escalas en Montevideo, Río de Janeiro, Tenerife (Canarias), Cádiz y Barcelona.
SERVICIO SUD-PACIFICO
El nuevo y magnífico vapor-correo
"MANUEL ARNUS"
saldrá de VALPARAISO para ESPAÑA el Sábado 8 de Noviembre, en la noche, con escalas en: Antofagasta, Iquique, Mollendo, Callao, Guayaquil, Balboa, Colón, Pto. Colombia, Curaçao, Pto. Cabello, La Guayra, Ponce, San Juan de Puerto Rico, Las Palmas (Canarias), Cádiz y Barcelona.
Se expiden pasajes para todos los puertos de escala, inclusa ANTOFAGASTA e IQUIQUE, y para los puertos del Norte de España: Vigo, Coruña, Gijón, Santander y Bilbao, con trasbordo en Cádiz.
También recibirá carga a tipos de flete convenientes.
Esmerada atención y excelente alojamiento y trato a los pasajeros de 1.a, 2.a y 3.a clases.
Para informaciones sobre fletes y pasajes, y reserva de camarotes, dirigirse a los Agentes:
MARTINEZ, VELASCO Y CIA. Cochrane 653.— Casilla 898 VALPARAISO
LUEJE, NIETO Y CIA. Agustinas 889.— Casilla 3984 SANTIAGO
N-7

S. A. C. BRAUN & BLANCHARD
VAPORES.—Servicio tri-semanal a Punta Arenas y Arica, de pasajeros y carga
"VALPARAISO" Saldrá Martes 18 de Noviembre | "SANTIAGO" Saldrá el Martes 9 de Diciembre
Con escala en: San Antonio, Tomé, Talcahuano, Coronel, Corral, Puerto Montt, Castro, Quellón y Punta Arenas
SERVICIO SEMANAL AL NORTE, DE CARGA
"CHILOE", saldrá para Arica el 11 de Noviembre, con escalas en Coquimbo, Huasco, Caldera, Taltal, Antofagasta, Mejillones, Tocopilla, Iquique.
Este vapor no acepta pasaje.
Servicio de carga a Buenos Aires
El "LLANQUIHUE" saldrá para Montevideo y Buenos Aires en Enero próximo, con escalas en San Antonio, Talcahuano, Coronel, Corral, Puerto Montt y Punta Arenas. Se aceptará carga para puertos del Brasil, con trasbordo en Montevideo.
OFICINA: AUGIER, BENAVIDES & C.o, BANDERA 180
SANTIAGO

LA RITMICA DE JAQUES-DALCROZE

por el Dr. A. S.

Cuando era profesor en el Conservatorio de Ginebra, Mr. Jaques-Dalcroze, extrañado de la incapacidad de sus alumnos para percibir y conservar un ritmo (más bien dicho, para jugar o cantar a compás), tuvo la idea de hacerlos marchar cantando. Inmediatamente el conjunto de las voces se hizo perfecto. Ritmo y movimiento estaban, entonces, ligados indisolublemente. La imágen rítmica era una imagen motriz. la imágen de una sensación muscular. Esto explicaba que la aritmia fuera tan frecuente aún entre los individuos sensibles a las menores diferencias de sonoridad. "Para curar la aritmia musical, que es una verdadera enfermedad, hay que cuidar la base de esta enfermedad, que es el cuerpo". Tales fueron las conclusiones a que llegó Yacques-Dalcroze. Inventó entonces una serie de movimientos lo bastante variados para que diesen lugar a sensaciones musculares bien diferenciadas: los de los brazos servían para indicar el compás; los de los pies, correspondían a valores rítmicos.

Los alumnos, entrenados de esta manera, llegaron pronto a ejecutar corporalmente, y por consecuencia a percibir, ritmos complejos y hasta simultáneos, aún los menos dotados tuvieron conciencia de precisiones rítmicas que no habían sospechado antes. De los dos elementos de la música: la sonoridad y el ritmo, éste último se había dejado casi de lado. Desde entonces un método de educación musical, permitió enseñarlo a los principiantes, y hacer apreciar mejor a todos la inmensa variedad de ritmo. Este método se llamó: gimnasia rítmica.

Gimnasia: porque estos ejercicios de marcha, de carrera, de salto, estos movimientos de brazos, de al cabeza, del tronco, constituían una educación muscular, eficaz. Lo que fué una revolución en esta época, en que triunfaban la gimnasia "d'agrés", y el método sueco, era que esta gimnasia no era aburrida. El movimiento rítmico musical llamaba y ayudaba el movimiento. Los alumnos hacían con gusto este esfuerzo inteligente, variado, y personal. Apreciaban también la virtud vivificante del baño, del aire; porque, para asegurar la libertad de los movimientos, para poder controlar su precisión, y también para evitar que el ruido de los zapatos al golpear el suelo, cubriese el del piano, se llegó a la costumbre hoy tradicional: brazos, piernas y pies desnudos.

Por otra parte, esta gimnasia no era solamente una educación de los músculos, era, sobre todo, una educación de la voluntad y del sistema nervioso.

Para no ser arítmico, para ejecutar corporalmente un ritmo, no es suficiente el estar provisto de imágenes rítmicas musicales y motrices, y de tener los músculos desarrollados normalmente: hay que saber elegir (intelligere), entre estas imágenes, desarrollar su atención para seguir la música y para controlar sus movimientos; hacer continuamente actos de voluntad, claros y rápidos, para mandar en sus músculos. Porque los ritmos no son forzosamente monótonos. pueden ser interrumpidos, vueltos a tomar, más lentos, rápidos, golpeados, fuerte o suavemente: se puede cambiar los movimientos a que corresponden; y todo ésto brusca o lentamente, a voluntad del profesor. Se concibe que semejantes ejercicios constituyan una verdadera cultura mental.

Pero, entre el cerebro que percibe, concibe y ordena, y los músculos que ejecutan, hay un intermediario: el sistema nervioso. Es él quien debe trasmitir sin perder tiempo, sin precipitarse, y sin equivocarse, de dirección, las órdenes del cerebro a los músculos apropiados. De qué serviría el tener grandes músculos, si no obran en armonía perfecta unos con otros, o si no obedecen a la voluntad. ¡Cómo se fatigarían si se quedaran eternamente crispados! El cerebro no hace sino concebir una imágen clara de la sensación del movimiento que él quiere. Es el sistema nervioso el que debe distribuir entre los músculos la cantidad de energía vital necesaria para determinar sus contracciones (1). Para los nervios, más aún que para la voluntad y para los músculos, la Rítmica es una maravillosa gimnasia. Lo que desarrolla sobre todo, es la unión entre estos tres elementos del movimiento, y entre las diversas partes del hombre. Enseña el dominio de sí mismo, la coordinación, el equilibrio; es una fuerza de síntesis. Es por este motivo que da a sus adeptos un sentimiento de plenitud de su ser, por el enriquecimiento armonioso de sus fuerzas físicas, mentales y vitales.

Pero la música no es un conjunto de fórmulas matemáticas, es un arte. En el momento en que quiso pedirse a los alumnos que indicasen a un mismo tiempo que el rit. mo, los matices, los acentos patéticos, el fraseo, los períodos melódicos, se vió que lo que se les pedía era expresar corporalmente la música.

Hasta entonces la Rítmica consistía en ejercicios de concentración. El alumno se esforzaba en dividir el tiempo y el espacio en ritmos precisos y movimientos convencionales; la interpretación del menor trozo musical, era un difícil esfuerzo de análisis. Ahora el ritmiciano debe abandonarse sobre todo a la emoción artística, para comunicarla a su cuerpo y encontrar sintéticamente el ritmo exacto que debe dar a sus gestos. Todo lo que era complicado, atormentado y seco, se hace simple, armonioso y flexible. Los ritmicianos han encontrado para expresar la emoción sagrada de la música gestos muy simples, eternamente humanos, pero que la humanidad había olvidado.

¡Qué intensidad de expresión, qué verdadera belleza en éstos movimientos del todo naturales, en éstas actitudes espontáneas! 1). Es que el pensamiento está presente en éstos cuerpos humanos; es, el que toma forma. La Rítmica es un Arte; si se quiere, es la Danza, porque solamente en ella la danza puede volver a encontrar su dignidad. Permitir al cuerpo que manifieste al espíritu el volverle su verdadero rol. Es dar al pensamiento una potencia mayor de creación, de materialización. ¡Qué fuente de fuerza psíquica hay en el hecho de poder expresar, sin timidez, sin exageración teatral, los movimientos de su alma en movimientos de su cuerpo! El cuerpo se ha hecho transparente al alma, transfigurado. Espíritu y carne hacen uno sólo.

El ritmiciano no limita a su propia persona este sentimiento de unidad que le anima. Comulga con sus compañeros cuando juntos buscan el manfestar un mismo pensamiento. La "atmósfera" de algunos cursos está hecha de simpatía, de contento, de esfuerzos colectivos. En fin, por la expansión de fuerzas que siente en sí mismo, el ritmiciano comulga con toda la naturaleza de donde le vienen todas estas fuerzas. Es un estado de alma parecido a lo que se ha llamado consciencia cósmica. De hecho, no conozco a nadie a quién la Rítmica no haya iniciado, en mayor o menor grado la necesidad de una vida natural, simple, y sana. Solamente la noción de los grandes ritmos de la naturaleza, bastaría para transformar las vidas civilizadas que se esfuerzan de precipitarles o de trastornarles.

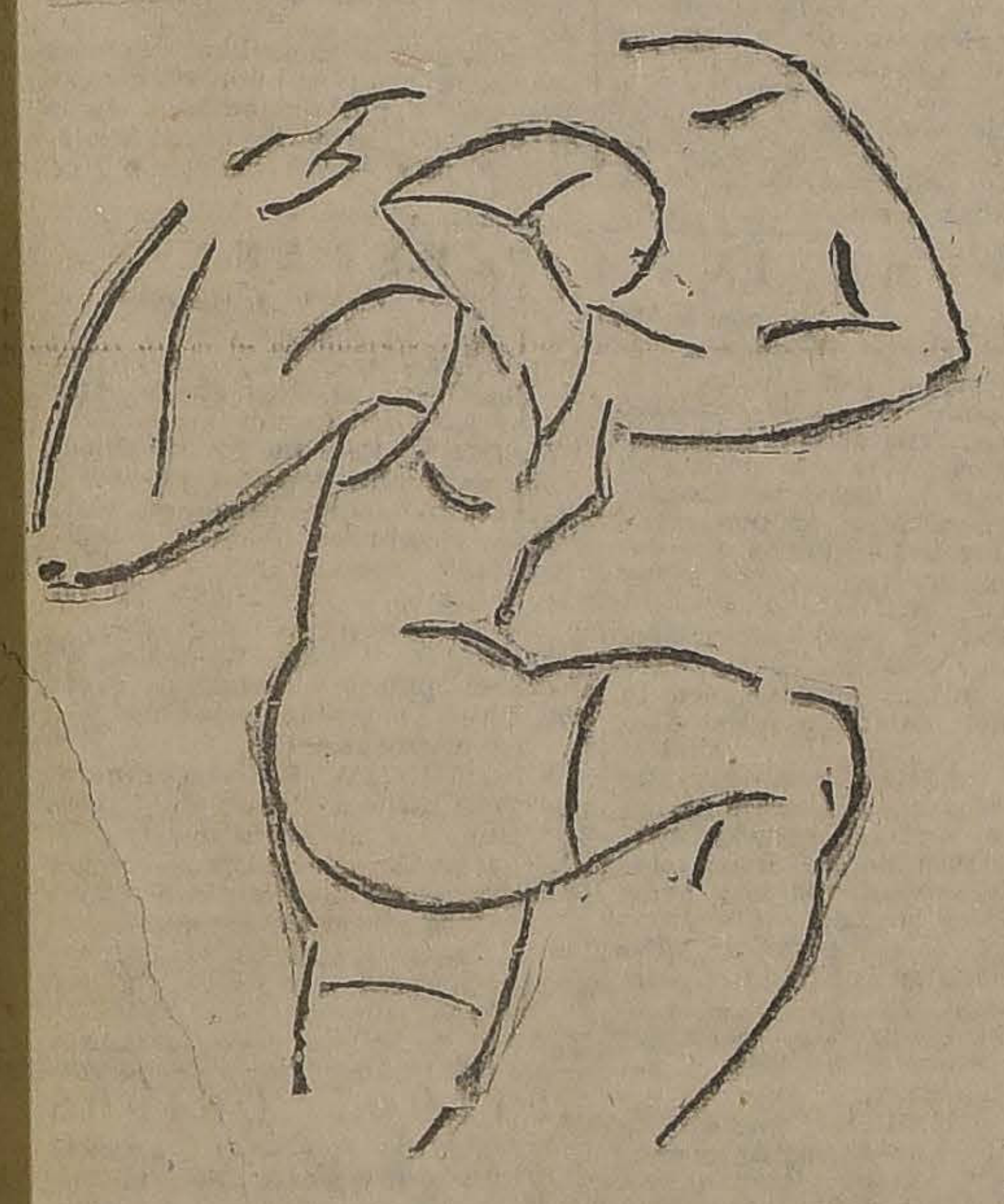

Croquis, por Víctor Bianchi

Además, el cuerpo no solamente sirve para manifestar el espíritu. Sirve también para educarlo, para servirle de testigo a sus progresos. La espiritualización del espíritu. Escuchad a Platón: "Es por medio del cuerpo que la euritmia penetra en el alma, y es la danza gimnástica la que enseña la euritmia". La Rítmica es una gran fuente de perfeccionamiento individual. No es que haga franquear de un sólo salto todas las etapas. Pero cada uno de sus adeptos le debe un progreso personal, un descubrimiento importante.

Su influencia social puede ser enorme. Aunque los Ritmicianos no se reclutarán sino entre una "élite" espiritual, es evidente que bajo una forma más elemental la Rítmica concluiría por penetrar en la masa. Y además, ella sóla puede renovar los espectáculos. Le aporta, no un procedimiento nuevo que agregar a los ya empleados, como creen algunos directores de teatro inteligentes, sino un espíritu nuevo, o simplemente el espíritu. Debe transformar la escena y el público, volviendo a encontrar el sentido de la fiesta. Este sentido se ha perdido. La orgía continua de las grandes ciudades es su degradación. La verdadera fiesta es la expresión solemne de un gran impulso colectivo: está siempre impregnada de sentimiento social, de sentimiento de la naturaleza, y sobre todo de sentimiento religioso. Por la rítmica éstos sentimientos podrían manifestarse en el espectáculo y talvez en los movimientos de los espectadores... Además, comprendida así, la Danza ha tenido siempre parte en las ceremonias religiosas desde la más lejana antigüedad. Hemos visto que la Rítmica es un método de educación, una fuente de energías, un factor de unidad. Lo que no he dicho bastante, es que es, ante todo, un goce. Goce de sentir su cuerpo más fuerte, más flexible, sediento de movimiento; goce de sentirse más rico de vida, de una vida muy pura; goce de sentirse dueño de sí mismo, de tener deseo de voluntad; goce de poder verter su alma, goce de sentirse inundado de fuerzas naturales, sociales, espirituales... Es un goce tal, que puedo afirmar sin temor a que ningún ritmiciano me contradiga, que ninguna preocupación, ninguna tristeza, pueden resistir a una sesión de Rítmica, por poco que el profesor esté bien inspirado y que la atmósfera del curso sea la que debe ser.

En realidad, la Rítmica no es una creación teórica que pueda explicarse por medio de discursos: es una fuerza, una realidad viviente, que ha nacido, ha crecido, se desarrolla, y cuya existencia está hecha de experiencias personales e interiores. Estas páginas podrán servir cuando más, a aquéllos de mis lectores que asistan a una sesión de Rítmica, para que no se detengan en ciertos detalles, en ciertos aspectos exteriores de ella. Pero, en verdad, no comprende la Rítmica sino aquél que la ha sentido palpitar en sí mismo.

Dr. A. S.

---

(1) Para comprender hasta qué punto el ritmo, eliminando las contracciones extrañas, armoniza el movimiento y economiza la fatiga, basta observar en la faena a obreros de un oficio antiguo (sembradores, segadores, herreros, etc.) Todos sus gestos están comprendidos en un ritmo, de tradición antigua.

1) Notemos aquí que para el Ritmiciano la actitud no es sino una espera en el movimiento, como el silencio no es sino un elemento de ritmo.

---

notas de arte

RITMICA

por ALBERT JEANNERET

A la base de toda enseñanza moderna se halla una educación fundada sobre el estudio del ritmo, pues el ritmo es la base de las artes como de la vida.

Los pueblos vuelven hacia la energía; lenta pero seguramente, el pueblo ha atravesado las etapas de la infancia y de la adolescencia y llega ahora a la conciencia de una madurez fecunda. La sociedad moderna debe por sí misma crear una organización que resulte de la evolución y de las condiciones de la vida moderna.

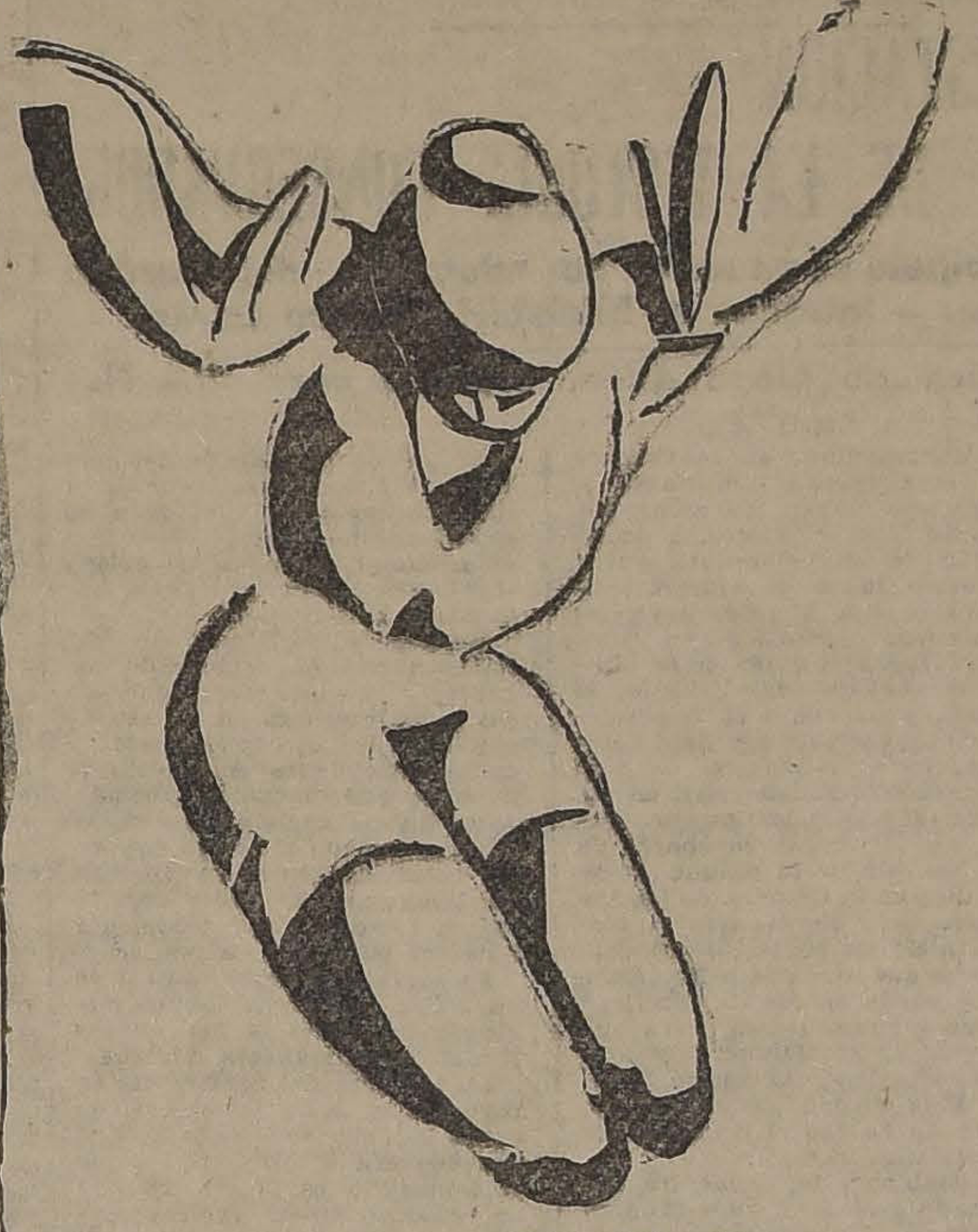

Anrée Haas, por Víctor Bianchi

El hombre vuelve a pedir a su cuerpo la potencia sugestiva de la acción. Las manifestaciones plásticas se multiplican junto con las manifestaciones deportivas.

El cuerpo humano vuelve a ser un valor expresivo, porque grandes artistas han rexelado la belleza de su forma y la pureza de sus intenciones plásticas. Los problemas resueltos de la mecánica hacen desear para esta máquina rítmica que es el cuerpo humano, la mima posibilidad de precisión. Nuestro arte como nuestra educación, requieren, pues, imperiosamente ciertos métodos que objetivamente tomen en cuenta nuestro rol en la sociedad y la orientación de esta sociedad en la vida moderna.

En efecto, en las artes, la música moderna olvida la consideración del ritmo como un campo tan vasto para explorar como es el campo de la sonoridad. El equilibrio constante entre sonoridad y ritmo, no es ya una necesidad para el artista. Si consiente en preocuparse del ritmo, lo hace a menudo para acentuar el elemento pintoresco (exotismo); olvida que el ritmo existe ante todo en su abstracción misma.

En las artes plásticas, el cubismo, expresión de vanguardia de la pintura, ha dado la vuelta en torno de una fórmula y queda detenido, falto de un principio bastante amplio en su base. En el dominio de la enseñanza, se sustituye "instrucción" por "educación", desconociéndose así que, únicamente una educación ampliamente comprendida garantiza una instrucción fructuosa. En efecto, en la pedagogía, veinte años se consagran a instruirse. Período de encuesta sobre el presente y el pasado. En resumen, la instrucción será completa sobre el pasado, pasable sobre el presente, casi inexistente sobre el porvenir.

Período de asimilación, pues raramente de experiencia personal. Pues bien, un individuo solo vale en la vida por lo que es, por lo que aporta, por lo que realiza; es necesario que sea luz y no reflejo. Fatalmente, el hombre se comporta en la vida según las reacciones que a los hechos opone.

Por otra parte, el entretenimiento deportivo va tras la fuerza y la flexibilidad corporales, e implanta en el individuo la confianza y la seguridad del movimiento. Ahí se detiene su programa.

En otra parte será donde deberemos buscar la estilización del movimiento y su matización.

Raramente, pues, se busca una armonía entre el cuerpo y el espíritu. Precisemos: falta una educación que presida al período de instrucción, aún cohabitando con ella y destinada a crear hábitos motrices útiles, automatismos definitivos y a desarrollar el temperamento, así como la voluntad y la concentración.

Mas, ¿cómo y por dónde comenzar?

Por el niño.

En realidad, el niño, con la curiosidad siempre despierta, observa, asimila con una facilidad y una profusión increíbles; cada día que acaba de pasar ha sido para él el gran suceso, que al día siguiente volverá, idéntico, o más bien, sometido al juego del azar, cosa más o menos fructuosa para sus sensaciones y su imaginación. Desde ese momento, los padres sienten la necesidad de una educación, de una coordinación, de un equilibrio destinado a apresurar la cristalización de su ser: la necesidad de ejercicios diarios se impone; ejercicios que tiendan a hacer sentir al niño las relaciones entre sus instintos, sus impulsos y el orden establecido a que debe entrar.

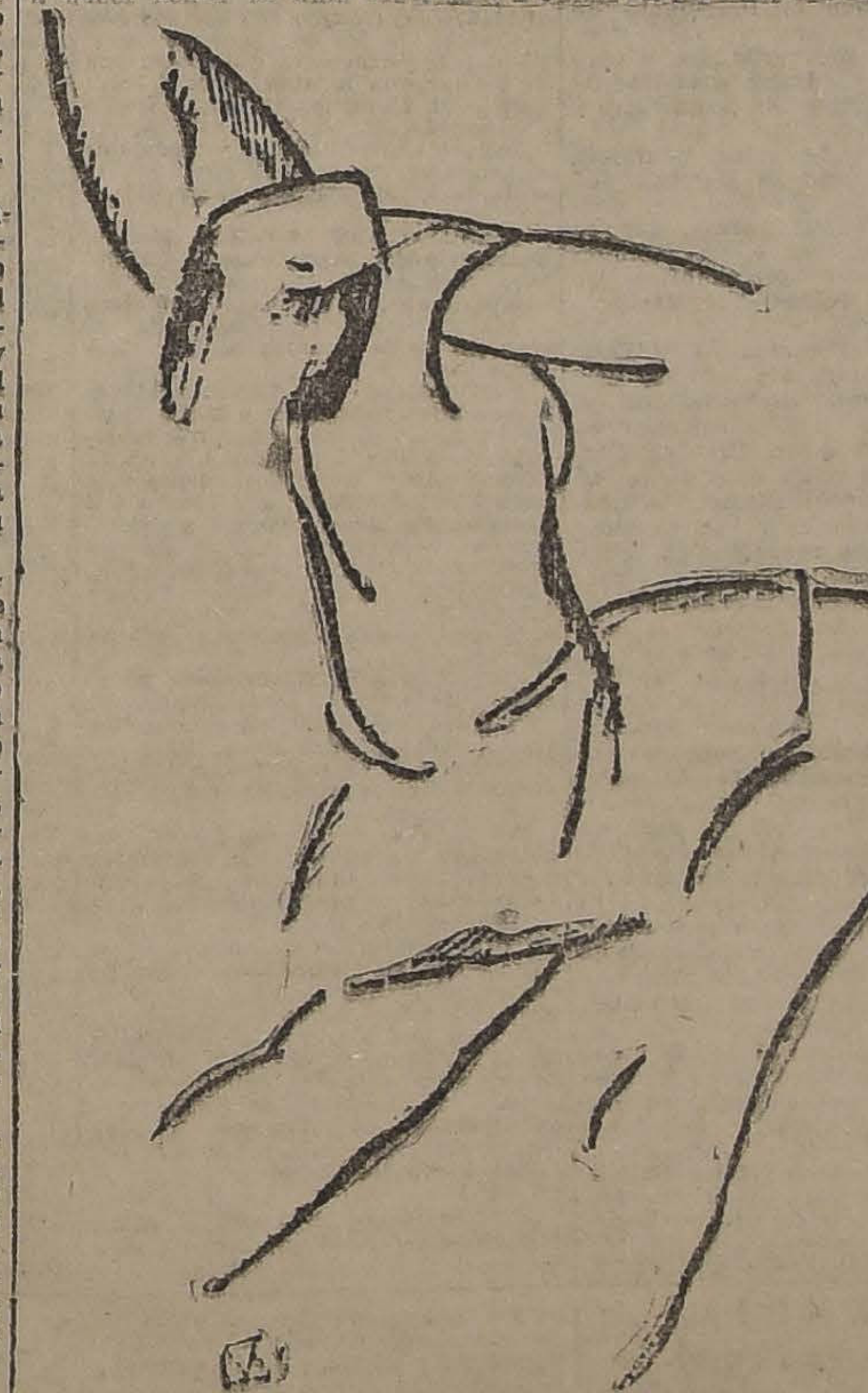

Croquis, por Vargas Rosas

Pues bien, la única educación posible para el niño en tal momento, es la que se dirige al movimiento corporal; es necesario que un sistema, basado sobre el estudio del tiempo, oriente al niño hacia la conciencia de la duración y sus relaciones con el espacio, desarrolle su temperamento y le dé la medida de sus facultades.

Es lo que sintió el educador predestinado Jaques Dalcroze. Llamóle la atención la falta de ritmo que existía en muchos instrumentistas, y de esto dedujo que había en ellos una falta inicial, y que a los alumnos habíales faltado un estudio rítmico suficiente. Habíanles faltado experiencias musculares suficientemente repetidas para crear en ellos la seguridad del movimiento. Habíales faltado, en suma, toda una educación básica que rimara el movimiento corporal en todos sus grados de velocidad y lentitud, que implantara en su organismo las relaciones entre las facultades cerebrales de concepción y las musculares de realización, y que crearan así el libre cambio entre las órdenes del cerebro y los miembros encargados de realizar dichas órdenes. Era necesario formar automatismos bastante numerosos y suficientemente definitivos para que fuesen útiles; era necesario aumentar la fuerza de concentración y de realización, como también las facultades de iniciativa y espontaneidad. Jaques Dalcroze, ¿entrevió en un principio el alcance de su método? Hay que suponer que no, pero que, movido desde aquel momento por una convicción inquebrantable, imaginó sin tardanza los ejercicios que constituyeron la base de la práctica de la Rítmica.

De correctivos que eran al comienzo, estos ejercicios debían organizarse lógicamente y servir de punto de partida a un sistema perfectamente equilibrado.

Consistieron en: ejercicios de marcha, regularización de ésta en un tiempo igual, acelerar, "ralentir", substitución de un movimiento por otro: un paso, por ejemplo, reemplazado por un golpe de las manos o por cualquier otro movimiento; ejecución en la marcha de un salto, una flexión, una pirueta o un cambio de dirección a una voz de mando; el alto instantáneo (esto difícil para el equilibrio corporal) cuando el cuerpo se ha lanzado en plena carrera o se ha proyectado hacia adelante por los saltos. Detenerse cuando la música toca y volver al movimiento cuando ésta cesa, pide del oído un control constante.

Era la iniciación a la "experiencia corporal": o bien el alumno nervioso, anticipaba y realizaba con demasiada presteza, creando un desorden lamentable, o bien, temperamento linfático, retardaba el movimiento, dejando un vacío enojoso en su regular continuidad.

Bien se trataba ahí de una educación de los centros nerviosos, destinada a crear una circulación viva y ordenada entre el aparato registrador y el instrumento realizador.

No hacer un paso, es decir, contractar bruscamente para inmovilizar; por el contrario, acentua fuertemente, es decir, reforzar la acción muscular, daba la sensación nítida de actividades musculares diferentes. Detenerse durante un tiempo dado, 4, 5, 6 tiempos, por ejemplo, "medir interiormente" el silencio y volver a partir en seguida, sin apresuramiento ni retraso, reforzaba la noción de duración.

Los ejercicios se multiplicaron así, y pronto vino la idea de realizar el ritmo musical; era necesario oponer a la negra, tiempo regular de la marcha, valores más largos o más cortos. Aquí se imaginó la blanca, con un paso, seguido de una ligera flexión de la rodilla que caracterizaba el segundo tiempo. Y así en seguida. Dividir el tiempo en 2, 3, 4, etc., partes, daba fracciones de la negra al vocabulario ya constituído: ritmar los valores en medidas, reunir las medidas en frases y las frases en períodos, formaba la realización integral del ritmo musical

Dirigirse a tal o cual imagen corporal, desarrollarla con una serie de movimientos y gestos armónicos y expresivos, enunciarlos con tal matiz de fuerza o flexibilidad. de contracción o relajamiento, era implantar el estudio experimental de la lengua plástica y establecer sus relaciones con la lengua musical.

Pero volvamos al niño.

El niño se somete con alegría a toda educación que tenga el movimiento como objeto; siente crecer rápidamente su libertad de acción, su espontaneidad para improvisar ritmos, sus facultades de concentración y de coordinación y su equilibrio corporal con los ejercicios exclusivamente físicos.

Siente que él se convierte en alguien; siente despertar su individualidad; cuando comprende, lo realiza. La confianza se implanta en él. Todos los ejercicios se ejecutan al "¡hop!" del maestro, que es la señal de la acción; el alumno, en ese momento, se revela a sí mismo tal cual es, y trabaja por corregirse, por aumentar e intensificar sus facultades de exteriorización.

Las lecciones se toman en común y, además de la emulación del ejemplo, el niño beneficia de esa atmósfera general de trabajo.

A medida que las capacidades del alumno aumenten, aumentará su posibilidad de dominar nuevas dificultades: la poliritmia, por ejemplo, es decir, la simultaneidad de varios ritmos, uno de los cuales se marcha, otro se canta, y aún un tercer ritmo realizado por movimientos y los brazos. O bien dos ritmos que se siguen a una o dos medidas de intervalo, etc.

Una vez adquirida la seguridad métrica, el niño hará ensayos de exteriorizaciones espontáneas: sobre el ritmo de la música y según su propia fantasía, fijará, gracias a una estilización intuitiva, sus sentimientos de alegría, de juvenil ardor, sus vacilaciones, su decisión, su voluntad naciente. Estilización instintiva, y ya un efecto del orden.

Al ser el rol de todo buen maestro, el imaginar sin cesar ejercicios apropiados al grado de capacidad del alumno, o de vencer una dificultad presentándola en varios aspectos diferentes, podemos fácilmente imaginarnos la gran variedad de ejercicios en la enseñanza de la Rítmica. El alumno no se descorazonará ante las dificultades, pues las ha ido venciendo gradual y seguramente. Lo que en un comienzo es lastimoso es ver alumnos incapaces de coordinar dos ideas o dos movimientos, incapaces de deshacerse de antagonismos musculares, de encontrar su equilibrio corporal y de sostener la atención el lapso de tiempo requerido. Cuán preciosa es entonces la Rítmica para revelar el grado hasta dónde se ha dejado caer un individuo o una raza y a los cuales una educación firme viene a pedirles una nueva colaboración activa de todas las fuerzas impulsivas y pensantes de la personalidad, una restauración del "ritmo" en el individuo.

Hemos omitido decirlo, pero ello se subentiende, que el ritmo musical es el regulador, el sostén y el instigador del movimiento corporal en la enseñanza de la Rítmica: el cuerpo se apoya sobre este elemento esencialmente sugestivo que es la sonoridad, junto con encontrar en el metro musical el factor de precisión.

A. J.

(La continuación de este estudio sobre la Rítmica, se publicará en las próximas "Notas de Arte").

ANDREE HAAS

por JEAN EMAR

Tenemos aquí en Chile una discípula de Jaques Dalcroze: la señorita Andrée Haas. En su estudio de la Alameda de las Delicias, dos actividades llenan su vida: la rítmica y la danza; la rítmica como base y disciplina, la danza como expresión de ella y de su temperamento de artista.

Todas las ideas desarrolladas en los artículos de A. Jeannert y del doctor A. S. son, pues, entre nosotros una hermosa realidad. Andrée Haas se dedica a la enseñanza de la rítmica, poniendo en esta tarea su inteligencia, su entusiasmo de artista y sus conocimientos adquiridos en varios años de estudio con Dalcroze, en Ginebra.

Por los artículos citados, todo el mundo puede darse cuenta cuán importante es el rol del profesor en la enseñanza de la rítmica. Como en todo arte, no sólo debe limitarse a inculcar principios teóricos en los alumnos, a enseñar los medios de alcanzar el fin. Debe dar algo más: el entusiasmo, el ardor, la vida que mueve hacia las artes; y aún más: el espíritu. Me explico: un alumno de pintura podrá aprender de boca de su maestro todo cuanto sobre la materia puede enseñarse; ante su ejemplo de laboriosidad podrá sentirse también con un verdadero tesón para el trabajo; pero su ciencia y su ahinco serán estériles si no ha logrado adquirir el espíritu pictórico, es decir, si por su educación y su temperamento, por cierto, no llega a un punto en que todos los hechos de la vida, todas las visiones del mundo se resuelven plástica y pictóricamente. Quedará estéril si no "siente" la vida entera desde un punto de vista pictórico. Y de los hechos de la vida tendrán verdadera importancia para él, sólo aquelos que su mente de artista puedan tomar como elementos para su propia obra. Igual cosa, por supuesto, para el poeta, el músico, etc. Este es el alto rol de un profesor: infundir el espíritu del arte en sus alumnos, lograr que éstos comprendan y sientan la vida "a través" del arte.

Es lo que Andrée Haas, con su sensibilidad exquisita, ha comprendido y pone en práctica.

Hace poco tiempo me decía, que ella no enseñaba ni quería enseñar la danza. Si lo hiciera, caería en la enseñanza de ciertas fórmulas que en el alumno no hallarían posibilidad de continuación. Sabría éste, por ejemplo, como bailar tal o cual trozo de música y en el fondo no sabría con certeza por qué lo bailaba así y no de otro modo. Faltaría en ellos una base seria, un dominio de los elementos con que va a realizarse. Esta base, sólo una cosa puede darla: la comprensión del ritmo, la rítmica. Una vez en posesión de ella, ya cada cual podrá crear libremente.

La rítmica, como me lo ha dicho Andrée Haas, no se detiene en una preparación a la danza ni en una mayor comprensión de la música. Su alcance es más amplio. Desde luego, como lo escribe A. Jeanneret, es el dominio del cuerpo y la perfecta coordinación entre la mente que ordena y los miembros que obedecen. Además, familiarizando con el ritmo, ha de llegar insensiblemente a producirse una relación entre la vida misma y la comprensión general del estudiante; el ritmo será el hilo de unión. Este el carácter social de la rítmica, su verdadero valor educacional.

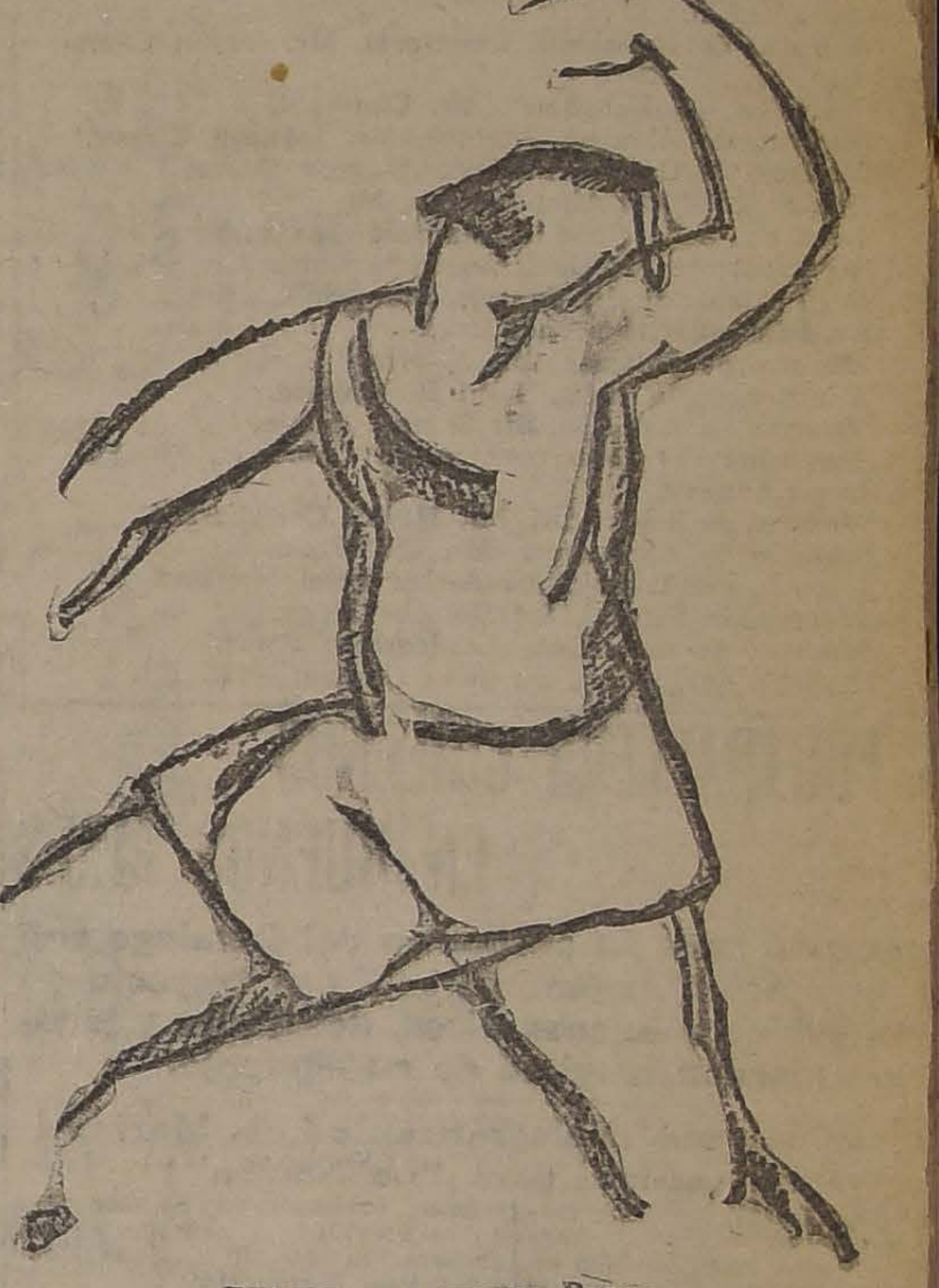

Danzas, por vargas Rosas

Al presenciar una clase que Andrée Haas hacía a un numeroso grupo de chicas, de 7 a 10 años, pude ver—acaso única vez en mi vida—algo extremadamente raro: la lección constituía para las chicas la más agradable entretención, era un juego perpétuo, era alegría. A la "letra con sangre" de antaño sucedió el sistema que hoy perdura: "letra con tedio". En las clases de rítmica de Andrée Haas ya se vis umbra la futura máxima de todo aprendizaje: "letra con alegría y salud".

Y por ahora, esperemos. Tal vez un mes más: Andrée Haas piensa dar algunos recitales [illegible]. Nos hará ver sus danzas, danzas esencialmente plásticas, creadas por un temperamento nervioso y sensible.

J. E.

INFORMACIONES CABLEGRAFICAS DEL EXTERIOR

DE NUESTROS CORRESPONSALES ESPECIALES VIA EASTERN Y ALL AMERICA CABLES INC. Y DE "THE UNITED PRESS". LOS ORIGINALES DE TODOS LOS CABLEGRAMAS QUE SE INSERTAN EN ESTA SECCION ESTAN A DISPOSICION DEL PUBLICO EN ESTA IMPRENTA.

Mr. Stanley Baldwin organiza el nuevo gabinete británico

COMPOSICION DEL GABINETE BRITANICO

LONDRES, 6.— (Flash Bulletín).— Se anuncia oficialmente que Mr. Stanley Baldwin asumirá la Presidencia del Gabinete, y que Mr. Austen Chamberlain quedará al frente de la Cartera de Relaciones Exteriores.

Mr. Worthington Evans será Ministro de Guerra, Mr. Churchil, canciller del Echequier, y Mr. Bridgeman asumirá el Almirantazgo.

LONDRES, 6.— El Gabinete británico ha quedado definitivamente compuesto como sigue:

Primer Ministro. primer Lord del Tesoro y representante del Gobierno en la Cámara de los Comunes, Mr. Stanley Baldwin.
Ministro de Relaciones Exteriores, Mr. Austín Chamberlain.
Canciller del Echequier, Mr. Churchill.
Ministro de Asuntos Internos, Mr. Joynson Hickes.
Ministro de Guerra, Mr. Worthington Evans.
Primer Lord del Almirantazgo, Mr. Bridgeman.
Lord del Sello Privado, Marqués de Salisbury.
Representante del Gobierno en la Cámara de los Lores, Lord presidente del Consejo, Marqués Curzon.
Lord Canciller, Vizconde Cave.
Ministro de Colonias, Mr. A. Mery.
Ministro de la India, Lord Birkenhead.
Ministro de Aviación, Sir Samuel Hoare.
Presidente del Departamento de Comercio, Sir Philip Lloyd Graeme.
Ministro de Salubridad, Mr. Neville-Chamberlain
Ministro de Agricultura, Mr. Elf Wood.
Ministro del Trabajo, Sir Arthur Steel Maitland.
Procurador General, Sir Douglas Hogg.
Ministro de Educación, Lordenstace Percy.
Ministro de Escocia, Sir John Gilmour.—(U. P.).

S FOOTBALLERS CHILENOS EN BUENOS AIRES

ntrenan para su encuentro del Domingo con a Asociación Argentina. — En el trayecto de Montevideo a Buenos Aires, delegados y jugadores pierden la mitad de su equipaje.

rrespondencia cablegráfica de Luis María Alvarez, especial para "La Nación")

ENOS AIRES, 6.— Los chi- practicaron hoy en la can- el Huracán, haciendo sólo un entrenamiento a causa del sofocante.

a espectación en los circu- eportivos por ver la actua- le los chilenos en el próxi- omingo.

cree que algunos jugadores Asociación Argentina, per- ntes al seleccionado no ha- o de presencia, por encon- resentidos, desde el parti- jugaron con los urugua-

muy posible que los chile- leguen en Rosario el Mar- e la entrante semana.

Asociación Argentina hace s gestiones para obtener os chilenos puedan poster- r estadía, a fin de efectuar s lances más con las ligas as.

delegación chilena piensa ar el próximo Miércoles, to- la combinación directa- a Chile.

sido felicitadísima la dele- chilena, por su brillante triunfo obtenido en el Congreso de Montevideo, a raíz de su incorporación definitiva a la Confederación Suramericana.

En el trayecto de Montevideo a Buenos Aires, los delegados y jugadores han perdido la mitad de su equipaje. Algunas valijas fueron abiertas por la fuerza, sacándose de ellas la ropa y las prendas de más valor.

La delegación ha establecido una reclamación ante la prensa, a fin de obtener la devolución del valor de las especies, sin que se sepa el resultado que correrá esta reclamación.

Es muy posible que Robles Domínguez y Zamora no puedan actuar el próximo Domingo, por encontrarse lesionados.

Mañana será dado a conocer la composición del equipo que representará a la Asociación Argentina.

Hoy a las 4 partió a Asunción parte de la delegación paraguaya. Concurrieron a despedirla miembros de la delegación chilena, cambiándose entre ambas delegaciones cariñosos saludos.— Alvarez.—(Especial).

NDICIONES QUE PONE ABD-EL-KRIN PARA CELEBRAR LA PAZ

s serían exageradas, por lo que se cree que Primo de Rivera envíe a un nuevo Emisario

RIS, 6. —El corresponsal de emps" en Tanger, ha infor- que de fuente fidedigna sa- e Primo de Rivera habría lo un emisario a Agadir, ha- ias semanas, a conversar con l-Krim, respecto de las con- es que exigiría para lograr .

-el-Krim le habría manifes- l emisario de Primo de Ri- ue pide desde luego una in- zación de diez millones qui- s mil pesetas, reconocimiento del Rif, como estado independiente; reconocimiento de Abd-el-Krim como Califa de Gomara; y prohibición al Raisulí para que nombre Caid en Djebala sin el consentimiento de Abd-el-Krim.

Se cree que se ha designado a Echavarrieta para que logre mejores condiciones. Asimismo se cree que Primo de Rivera aceptaría la indemnización de diez mil pesetas, que pide para la repatriación de dos mil prisioneros españoles diseminados en el Rif. —

ITALIA

MA, 6. — **El Instituto de ultura anuncia** que la rendi- e las cosechas de Alemania, Bretaña y Checoeslovaquia nzará a ochocientos veintisiete quintales métricos, o sea el ta por ciento de la rendi- de 1923. —(U. P.)

OMA, 6. —**El Vaticano no ha dido ningún comunicado** res- del incidente Cerretti-Albert los círculos de la Secretaría Estado se nota alguna calma, en espera del desarrollo de los acontecimientos.

Algunos miembros estiman justificadas las protestas de Monseñor Ceretti, y se cree que las explicaciones que le ha dado el premier Herriot no han sido suficientemente satisfactorias, desde que ya se ha anunciado una nueva conferencia entre el Nuncio en París y el premier.

Se confía en que en esta nueva entrevista, se llegue a la solución del incidente. —(U. P.)

Para su Automóvil

Ofrecemos un variado surtido de accesorios de primera calidad, como ser:

Faros para el tonneau.
Klaxon eléctricos y de mano.
Biseles con vidrio
Pisaderas de aluminio y de goma.
Topes de aluminio para pisaderas.
Gatas "Kimball".
Cables "Autowline" para remolques
Llaves de cajón.

Y toda clase de útiles y herramientas para automóviles.

DEPARTAMENTO DE AUTOMOVILES DE
MORRISON & Co.
SANTIAGO

Los conservadores no llevan a ningún liberal en la nueva organización.—El Rey no ha prestado aún su aprobación a la fórmula ministerial.

LONDRES, 6.—(Flash Bulletin) **Mr. Stanley Baldwin,** ha formado el nuevo Gabinete británico. —(U. P.)

LONDRES, 6.— **Se anuncia que Mr. Stanley Baldwin** sigue ocupándose de la rápida organización del nuevo Gabinete, para cuyo efecto llegó a los cuarteles generales del Partido Conservador, a las diez de la mañana, a fin de continuar las consultas con los políticos.

Se indica que en estos momentos, Mr. Baldwin prepara su presentación en Palacio, con el propósito de anunciar que el Gabinete quedará totalmente formado esta tarde, cosa que pondrá en conocimiento del Rey Jorge a su vuelta de presenciar las partidas de base-ball de los teams americanos que recorren Europa. —(U. P.)

LONDRES, 6.— **Las respuestas de varios personajes prominentes** de la política conservadora, a la petición de Mr. Stanley Baldwin hecho ayer, solicitándoles que formen parte del Gabinete, serán dadas esta mañana, pues casi todos han contestado ayer: "Lo consultaré con la almohada"...

En la mañana de hoy, Mr. Baldwin ha recibido numerosas visitas, presentándose también el Marqués de Salisbury y Lord Eustace Perry.—(U. P.)

LONDRES, 6.— "The Daily Mail", órgano del Partido Conservador, celebra la inclusión en el nuevo Ministerio, de Mr. Churchill.

El diario urge al Gabinete a que comience inmediatamente por resolver el problema de la cesantía, reduciéndolo a un porcentaje mínimo.

"The Westminter Gazette", órgano partidario de Asquith, admite que el Gabinete, individualmente es poderoso, pero que se sorprendería si pudiera trabajar unido.— (U. P.)

LA PRIMERA MANIFESTACION DE LA VICTORIA CONSERVADORA

Mr. Baldwin organiza un Gabinete conpuesto de miembros del Partido Conservador únicamente. — Integran el Ministerio cuatro Lores.

(Correspondencia cablegráfica de Lloyd Allen, especial para "La Nación")

LONDRES 6. — El Gabinete organizado por Mr. Stauley Baldwin, cuya aprobación es cuestión de horas, pues el rey ha debido concurrir a un match de baseball, es la primera manifestación de la aplastante mayoría conservadora de la Cámara de los Comunes.

El nuevo Gabinete tiene cuatro miembros de la Cámara de los Lores, lo mismo que el Gabinete anterior de los laboristas, mientras que el Gabinete anterior de los conservadores tenía siete lores.

La designación de Mr. Churchill ha sido estimada como el deseo de Mr. Baldwin de poder sacar los presupuestos, rivalizando con los laboristas, pues Mr. Churchill goza de mucha popularidad. Su designación ha causado sensación.

Ha sido también motivo de sensación, el hecho de que los conservadores no lleven a ningún liberal en la nueva organización ministerial; en cambio, se han unido con los constitucionalistas, en contra de los laboristas y se cree que dentro de un mes, se queden solos en el Gobierno.

Se cree que Mr. Baldwin, aunque se presente con un brillante Ministerio y tenga una mayoría abrumadora, en la Cámara de los Comunes, mediante el juego que hagan los laboristas, podrían caer. Al efecto, la designación de Mr. Churchill puede ser desde luego la primera causa de alguna hendidura en las filas conservadoras.

Mr. Horne, a quien se le ofreció la cartera del Trabajo, la rehusó, pues como él fué anteriormente Canciller del Echiquier, manifiestamente lo que desea es este Ministerio y, en caso de denegársele, puede ocurrir que se vuelva en contra de Mr. Baldwin, y lo ataque desde su banco en la Cámara de los Comunes. Esto significaría la formación de un núcleo de conservadores que atacaría a Mr. Baldwin y puede asimismo significar que en algunos meses, haya que reorganizar el Gabinete, y quizá si reemplazar al mismo Baldwin. Esta última posibilidad depende de lo que el Gabinete de M. Baldwin. haya hecho.

El Gabinete se encuentra organizado a medias, pues falta su aprobación. Falta asimismo la inclusión de algunas personalidades de fuste en él, como Horne, Balfour y Lord Derby, pero seguramente estos dos últimos no desean ser ministros y Horme solamente tomaría la Cancillería del Echequier.

Se critica bastante la designación de Bridgeman, como Lord del Almirantazgo, debido a su escasa personalidad y desde luego se sabe que tendrá por delante el difícil problema de la base naval de Singapore.

En general, se admite que Mr. Baldwin casi ha organizado un gabinete en que cada uno de sus miembros está en su correspondiente lugar, con el objeto de evitar dificultades en el desempeño de sus funciones. Además, no se disimula que es una táctica encaminada a evitar que en las próximas elecciones vuelvan los laboristas al poder con la misma mayoría que actualmente tiene el partido conservador.

La ceremonia de la entrega de los sellos, por parte de los ministros laboristas a los nuevos Ministros, se realizará mañana.

La apertura del parlamento se realizará el 2 de Diciembre, en cuyas sesiones se llevará a cabo una pequeña labor, debido a que el Ministerio se presentará con un reducido programa de trabajo.

Mr. Baldwin pasará el weekend en Chequers, donde también se encontrará el ex-premier MacDonald, descansando de las pesadas labores de la campaña electoral. — ALLEN. (U. P.)

Las recientes elecciones en EE. UU.

PARIS, 6. — **De fuente semioficial, se comenta** que la noticia de la elección de Mr. Calvin Coolidge para Presidente de los Estados Unidos, ha sido recibida con entusiasmo en el Quai d'Orsay, y que el Presidente de Francia, considera a Mr. Coolidge como un verdadero amigo de Francia, y admira grandemente sus cualidades de sagacidad y determinación.

Por lo demás reina completa satisfacción ante la derrota de Mr. Robert La Follette, del cual se dice, semi-oficialmente, que su actitud, al apelar a los elementos alemanes y germanófilos de los Estados Unidos, fué deplorable.)—(U. P.)

PARIS, 6.—**Pertinax en "L'Echo de Paris"** interpreta, como casi toda la prensa conservadora, el resultado de las elecciones en Gran Bretaña y en Estados Unidos, como un gran golpe que se ha dado al radicalismo, demostrando que se está imponiendo una formidable reacción en todos los países.

Agrega que este movimiento de reacción, que ha llevado a Mr. Stanley Baldwin a Downin Street, ha permitido la reelección de Mr. Coolidge.

"La Victoire" dice que Estados Unidos ha dado su respuesta a una doble amenaza, la del bolshevikismo y la del laborismo.

"L'Action Francaise" sostiene que los norteamericanos deseaban orden y la estabilidad de sus instituciones.

"L'Eclair" dice que Francia debe sentir una gran satisfacción de que no haya sido elegido Mr. Lafollette, por su cínico programa en favor de Alemania."

La prensa de las izquierdas, casi en su generalidad se ha demostrado muy discreta para sus comentarios.—(U. P.)

WASHINGTON, 6.—**Mr. Mellon, ha hecho saber** que no desea continuar al frente de la Secretaría del Tesoro, pero sus amigos le han insinuado la conveniencia que espere hasta que el nuevo Congreso acuerde su plan de nuevos impuestos.

Se ha manifestado que Mr. Coolidge le habría pedido a Mr. Hughes que continúe frente a la Secretaría del Departamento de Estado y es muy posible que Mr. Hughes acepte, aunque sus amigos han declarado que los deseos del Secretario del Departamento de Estado son de retirarse a la vida privada para volver al ejercicio de su profesión de abogado.

"The Herald Tribune" insinúa que si renuncia, se nombre para que lo reemplace, al coronel Harvey. —(U. P.)

WASHINGTON, 6.—**Mr. Mellon, Secretario del Departamento del Tesoro,** predice que, en general, los negocios han mejorado, como asimismo todas las condiciones del país, de resultas de la elección de Mr. Coolidge.—(U. P.)

DESMOINES, 6.—**Los candidatos a senadores Brookhart y Steck** mantienen hasta ahora una estrecha situación, según los cómputos anunciados. Así, Brookhart cuenta con cuatrocientos cincuenta y cuatro mil novecientos nueve votos y Steck, cuatrocientos cincuenta y cuatro mil ochocientos noventa y nueve votos.

Se espera que los resultados de cuatro distritos que no se han computado aún, hagan variar tan pequeña ventaja.—(U. P.)

PEKIN, 6.—**El Ministro de Relaciones Exteriores**, señor Wang, en una entrevista concedida hoy a los corresponsales extranjeros, dijo:

"Deseo que se mantengan las relaciones amistosas entre las potencias y China".

"China tiene el derecho a velar por su propia existencia y cualquiera condición que se le imponga para hacer desaparecer ese derecho debe rechazarse, de ahí que sea necesario ratificar cualquier acuerdo que se tome entre las potencias y China, lo más rápidamente posible y a medida que las circunstancias lo requieran".

Agregó que los asuntos exteriores de China estarían, de aquí en adelante en manos de Chindisfaly, y que el país se encontraba en condiciones de libertad e independencia para mantener relaciones honestas de amistad con los demás gobiernos.—(U. P.)

PARIS, 6.—"Le Temps", semioficialmente, hace un largo análisis de las elecciones realizadas en Estados Unidos, sacando finalmente algunas conclusiones.

Al efecto, dice que los **Estados Unidos no llegarán a verse envueltos** en alianzas de ninguna especie con las demás potencias, pero que, sin embargo, es de esperar que aumente y se estreche más la cooperación de ese país con los de Europa

Dice: "No podría anticiparse que bajo el gobierno de Mr. Coolidge exista alguna esperanza de que los Estados Unidos vayan a cambiar de actitud, en lo que se refiere a la política exterior, y especialmente a la solución de los problemas de la paz que existen en Europa".

En seguida se refiere a la influencia norteamericana en los asuntos de Europa, citando el plan Dawes, el pacto de Ginebra, su acertada disposición para intervenir en los asuntos financieros y en el relativo a las deudas alemanas.

Agrega: "Esta actitud de los Estados Unidos, es nueva, se ha producido tan sólo hace un año. La elección de Mr. Dawes, basta para indicar que existe una promesa para desarrollar esta política: una decidida colaboración para solucionar el problema de la paz".—(U. P.)

CHEYENNE (OKLAHOMA), 6.—El Gobernador electo, Mr. Nellie Ross cambió telegramas de felicitación y de mutua cooperación con el Gobernador electo de Texas, Mr. M. A. Ferguson.—(U. P.)

DESMOINES 6. — Mr. Brookhart, aparentemente ha derrotado a Mr. Steck, en la elección senatorial, por trescientos veinte votos de mayoría. (U. P.)

NUEVA YORK 6. — Frank Vanderlip ha anunciado que "la flagrante corrupción de un partido, ha sido perdonada por los electores, para asegurar la más grande prosperidad económica".

El veredicto de los electores ha demostrado ser el mejor juez, y ha resuelto que el período de prosperidad continúe. — (U. P.)

FRANCIA

M. Herriot recibe al Nuncio Apostólico

PARIS, 6. —M. Herriot recibió a Monseñor Ceretti, Nuncio Apostólico ante el gobierno francés.

Durante la entrevista se trató respecto de las protestas de Monseñor Ceretti, por las expresiones vertidas por el Ministro de Educación, en un reciente discurso, las cuales habría considerado atentatorias a su investidura diplomática.

Se anuncia oficialmente que Monseñor Ceretti se habría retirado de la Cancillería completamente satisfecho de las explicaciones que le habría dado M. Herriot, quien le habría dado además, seguridades de que la inmunidad diplomática se respetaría por el Gobierno, como un derecho indiscutible. —(U. P.)

Importante reunión en la Cancillería

PARIS, 6.—En el Ministerio de Relaciones se reunieron M. Herriot, M. Clementel, M. Robineau, Director del Banco de Francia, su secretario y dos expertos para fijar la actitud de los representantes franceses en la reunión preparatoria de los peritos aliados.

El Ministro de Finanzas estudió la forma general de reparto de los gastos de ocupación belga en el Ruhr.—(U. P.)

PARIS, 6. — **Rakowski, quien** representará a Rusia en las negociaciones francesas, inspeccionó la antigua Embajada imperial rusa y encontró objetos de plata de un valor aproximado a cinco millones de francos y un mobiliario, alrededor de ochocientos cincuenta mil francos.—(U. P.)

DON JUAN ENRIQUE TOCORNAL

PARIS, 6.—El señor Juan Enrique Tocornal y su hija Luz partieron a Niza.—U. P.)

PARIS, 6.—**Falleció el Diputado** Moger Violleau.—(U. P.)

PARIS, 6.— **Los funerales de Gabriel Faure** se efectuarán en Magdalena, con el concurso de los coros de la Opera y de la orquesta del Conservatorio. Pronunciará un discurso Franco Salvert. —(U. P.)

El último balance del Ruhr

PARIS, 6.—Se ha sabido que el balance del Ruhr, correspondiente al 1.o de Setiembre, el cual ha sido sometido a la discusión de los expertos aliados, designados en la Conferencia sobre Reparaciones, acusa una ganancia líquida de dos mil ochocientos cuarenta y un mil millones de francos.

Los franco-belgas han recibido, incluyendo las entregas en especies, derechos aduaneros, tarifas ferroviarias, impuestos al carbón, un total de cuatro mil millones setecientos un millones de francos; entretanto, los gastos han sido de un mil millones ochocientos sesenta millones de francos.

Estas cifras no habían sido publicadas hasta ahora.—(U. P.).

JAPON

TOKIO, 6.— **Los corresponsales de la United Press** han obtenido un reportaje del visconde Eichi Shibusawa, llamado comunmente "el gran anciano del Japón", el más firme partidario de los Estados Unidos, entre los más ricos e influyentes financistas japoneses.

El visconde expresó que esperaba que la elección de Mr. Coolidge permitiera el aumento de la cooperación entre Estados Unidos y Japón en el Pacífico y en China, diciendo: "Debemos hablar más bien de estricta observancia de los compromisos entre Norte América y Japón,— para conseguir al fin disipar los injuriosos cargos de la existencia de una campaña secreta de los Estados Unidos o el Japón en favor de uno u otro de los bandos que en China se disputan el poder".

Shibusawa agregó que las cualidades del Gobierno de Mr. Coolidge, especialmente su deseo de mantener la paz en todas partes, debían tener la mejor acogida en el Japón.

Dijo también que las relaciones entre el Japón y los Estados Unidos se caracterizaban por setenta años de amistad, siendo sólo perturbadas por equivocadas pretensiones, que la buena política disipará.

Declaró por fin, que confiaba en que la elección de Mr. Coolidge habría de ser una garantía de la continuación de la política de buena armonía entre ambas naciones y de los buenos propósitos de paz y justicia que habían caracterizado su administración.

MANIFESTACION AL EX-PREMIER MAC DONALD

Banquete ofrecido por los laboristas. — Declaraciones del jefe del Partido.

(Correspondencia cablegráfica de Charles M. Mc Cann, especial para "La Nación")

LONDRES, 6.— El Partido Laborista ofreció una comida al ex-Premier Mac Donald.

Climes y Henderson, hicieron un elogio de Mac Donald, por su actuación como leader del Partido, con el objeto de contrarrestar los rumores que circulan de que el fracaso obtenido en las elecciones, pueda ser la causa de que se le saque de la jefatura del Partido.

Clines dijo: "Reconozco que los comunistas han sido en esta ocasión tan enemigos nuestros como los conservadores mismos".

Mac Donald atribuyó la derrota sufrida por el Partido en las elecciones, al pánico de que estaba poseído el país, por las maquinaciones imaginarias que se han supuesto a los laboristas por los partidos que estaban en la oposición, sobre un complot rojo y también se ha debido en parte al pacto entre liberales y conservadores, en contra de los laboristas".

"Para las próximas elecciones, después que el país haya experimentado con el Gabinete organizado hoy—reaccionario hasta la punta de los dedos— nuestro éxito, nos hará saltar nuevamente no sólo a las funciones ministeriales, sino al poder".

"Habremos cometido errores, pero mientras estábamos en el Gobierno hemos escrito un párrafo de la historia, que resulta deslumbrador entre las páginas de los burócratas. Nuestros compatriotas han sido engañados, pero pronto reconocerán su error. Es bueno ir pensando en que volveremos al Gobierno, de suerte que conviene ir preparando nuestras fuerzas para la próxima lucha".

"Los laboristas servirán al país tan bien como lo hicieron mientras permanecieron en el Gobierno. Nuestro deber es evitar que los conservadores incurran en errores".

Terminó manifestando el ex-Premier, que los conservadores se verían obligados a negociar un Tratado con Rusia, en la misma forma en que lo hizo el Gobierno laborista.— Mc Cann.—(U. P.)

M. MILLFRAND PIENSA VOLVER A LA POLITICA ACTIVA

PARIS, 6.— M. Millerand, ex-Presidente de la República, revela sus manifiestos propósitos de ingresar nuevamente a la política activa de Francia.

Al efecto, ha lanzado un manifiesto, en su calidad de Presidente de la Liga Nacional Republicana, a la cual están afiliados los ex-Ministros Francis Marsal, Maginot, Letrocquer, Maecin y Relbet, como asimismo algunos Senadores y Diputados moderados.

En el manifesto aludido denuncia al Gobiern ode M. Herriot, citando especialmente el abandono del Ruhr, la aceptación de la Conferencia sobre desarme, sin garantías para la seguridad de Francia, el aumento del costo de la vida, la continua implantación de impuestos, el rechazo de la proposición religiosa de la Alsacia y Lorena, etc.

Agrega M. Millerand en su manifiesto: "Una ola de odios y de bajas pasiones se ha desencadenado en todo el país. El Gobierno cede más y más a las amenazas de los revolucionarios."

Se ha manifestado que el ex-Presidente Millerand tratará de obtener un asiento en el Senado o en la Cámara de Diputados, en la primera oportunidad que se presente, en calidad de leader de un nuevo partido.—(U. P.)

PARIS, 6. —"L'Quotidient", órgano del partido radical, ridiculiza las aspiraciones de M. Millerand, de presidir a un nuevo partido.

Declara que el ex-Presidente se encuentra apoyado por elementos clericales y por extremistas de la derecha, de los cuales ya está cansado el país. —(U. P.)

ALEMANIA

BERLIN, 6. —**A propósito del aniversario de la revolución** de mil novecientos diez y ocho, los partidos políticos han desarrollado numerosas actividades, haciendo comentarios sobre la situación política ante las próximas elecciones, y exponiendo sus puntos de vista frente a 19 rumbos que deben imprimirse al Gobierno del Reich.—(U. P.)

BERLIN, 6. — **Las gestiones para enviar socorros** a los damnificados por las inundaciones de la Provincia del Rhin y del Neckar, han sido iniciadas en Prusia.

Según noticias recibidas de Frankfort, los campesinos de la región han sufrido grandes pérdidas a causa de las inundaciones de los valles que han arrasado con los ganados.—(U. P.)

BERLIN, 6.—**El Canciller Marx ha anunciado su candidatura** para el Reichstag, en su calidad de miembro del partido centrista. Hace notar que él ha sido miembro del Reichstag, a pesar de ser Canciller.—(U. P.)

BERLIN, 6. —**Alemania protestó ante Francia** por la detención del general Nathasius, sugiriendo que libertarlo sería la mejor solución del asunto. —(U. P.)

BERLIN, 6. — **El Reichsbank emitirá dentro de diez días** una nueva emisión de papel, garantizada en oro, de billetes de veinte cincuenta y cien mil marcos. —(U. P.)

BERLIN, 6. — **Las negociaciones franco-alemanas indican** que las autoridades de la ocupación tratarán liberalmente el deseo de Alemania relativo a la libertad de imprenta durante la campaña electoral en los distritos ocupados —(U. P.)

SURESLAVIA

ATENAS, 6. — **Según las informaciones** que se están recibiendo de Belgrado, la crisis del Gabinete, se hace cada vez más aguda, y la situación política toma serios caracteres.

El señor Timotievich, después de largos esfuerzos y de una semana de gestiones, ha fracazado en sus propósitos de organizar un nuevo Gabinete, después de lo cual las negociaciones han sido emprendidas por una nueva coalición que elimina de su seno al Partido Radich.

Entretanto, una organización militarista, semejante al fascismo, llamada "La mano blanca", según se informa, amenaza con dar un golpe de Estado y apoderarse del Gobierno, si no se resuelve pronto la crisis, formándose un nuevo Gabinete.—(U. P.)

ESPAÑA

MADRID, 6.— "La Gaceta" publica hoy un decreto por el cual se nombra Caballero de la Orden de Carlos III al Marqués de Ar posta.—(U. P.)

MADRID, 6.— **Se ha destinado a los generales señores Benítez** Soriano, para que pasen en calidad de miembros de la Comisión Consultiva Permanente de asuntos militares y navales de la Liga de las Naciones.—(U. P.)

MADRID, 6.—L. Valencia **falleció el pintor** Valenciano S que había obtenido medallas las exposiciones.—(U. P.)

VALLADOLID, 6. —**La diputación telegrafió a Primo de Rivera solicitando** la apertura de un juicio contradictorio para conceder la alureada al heroico cabo Martín Ramos, natural de este pueblo, quien se lució en la defensa de la posición de Kalaa. Primo de Rivera contestó concediéndole la medalla militar y accediendo a la iniciación del juicio.—(U. P.)

ESTADOS UNIDOS

BUFFALO, 6. — Se anuncia **que el 9.o Conpreso** de la P se reunirá en la primera quincena de este mes.—(U. P.)

BOSTON, 6. —**El senador norteamericano Mr. Henry Cabot Lodge,** se encuentra en estado de suma gravedad, a tal punto que se teme que deje de existir de un momento a otro.—(U. P.)

NUEVA YORK 6.—**La Comisión Panamericana de la vialidad** ha dado a la publicidad un volumen profusamente ilustrado.

Este volumen es conmemorativo de la visita que los delegados de países latino-americanos hicieron el Verano a Estados Unidos, con objeto de inspeccionar los caminos del país, realizando una jira por los diversos Estados de la Nación.

La obra contiene la bienvenida dada a los delegados por el Presidente Coolidge y por el Secretario de Estado, Mr. Charles Evans Hughes. En seguida viene la relación de la jira realizada por doce Estados. Finalmente contiene algunos artículos de los representantes de cada país suramericano que estuvo representado en aquella ocasión.

En el artículo, con el cual se encabeza la obra, se dice: "La Comisión empezó la construcción del camino de la amistad, destinado a unir a los pueblos de las dos Américas.

"Como Cortés, Balboa y Pizarro en otras épocas, estos modernos exploradores han descubierto nuevos campos' —(U. P.)

LOS ANGELES 6.—**Con dos pacientes más, ocurridas hoy, la plaga de neumonía** lleva ya veintiocho víctimas. Además hay que agregar casos a los nueve pacientes existentes, todos los cuales han sido ciudadanos mexicanos.—(U. P.)

fume
Westminster
Tabaco Turco $ 2.40

INFORMACIONES CABLEGRAFICAS DEL EXTERIOR

DE NUESTROS CORRESPONSALES ESPECIALES VIA EASTERN Y ALL AMERICA CABLES INC. Y DE "THE UNITED PRESS". LOS ORIGINALES DE TODOS LOS CABLEGRAMAS QUE SE INSERTAN EN ESTA SECCION ESTAN A DISPOSICION DEL PUBLICO EN ESTA IMPRENTA.

movimiento revolucionario en el Brasil

Minas Geraes", secundado por submarinos y tróyers, parte en busca del acorazado "Sao ulo". — Las actividades de los rebeldes en Río Grande del Sur.

Un jefe revolucionario de 26 años, actualmente Gobernador Militar de Uruguayana.—Según un hacendado uruguayo, en Río Janeiro se considera muy grave el momento político.

LA SITUACION DEL PRESIDENTE BERNARDES

JANEIRO, 6. — La vida rrolla aquí normalmente. interesa al público la mar motín a bordo del "Sao encabezado por oficiales arina de grados inferiores án y teniente. La guarni "Sao Paulo" estaba muy da.

el acorazado "Minas Ge levando a bordo al Minis Marina y al almirante Pe mandante general de la a. El "Minas Geraes" que pañado de dos submarinos al "Sao Paulo" que se alta mar.

era de un momento a otro ción del "Sao Paulo". El ha continuado recibiendo sión de todos los gobiernos Estados y numerosas pro le solidaridad. —(Agencia na.)

JANEIRO, 6. —El Senado por aclamación, unánime una moción de apoyo al o y de protesta por el mo rdo del "Sao Paulo". — a Americana).

NOS AIRES, 6. —El En pecial de "La Prensa" en los Libres, trasmite las es noticias:

bierno militar de Urugua a quedado en manos del Prestes Correa de Castro, de restigio en el Ejército jo lo cuenta 26 años de edad. lo, alto, delgado y elegan cortés se ha conquistado patías de gran parte de la n. Es revolucionario casi u infancia, pues siendo es participó en la revolución ambuco y resultó herido balazo, en el pecho, el que esó un pulmón.

en seguida sus estudios 922, hallándose en la colo itar, tomó parte en la re n militarista de los parti del mariscal Hermes da y Nilo Pecanha. Por esa debió abandonar las filas rcito legal con el grado de e. Luego, en Julio del co año, tomó parte en la re n de Sao Paulo y mientras aba dirigiendo el fuego una trinchera, recibió dos en una pierna.

riormente, durante la reti las fuerzas de Mato Gros ió de Sao Paulo con estas hasta las márgenes del Al raná y luego en Foz de

a de realizar el mayor Co e Castro un rápido viaje a Aires, en donde resolvió s asuntos particulares a raíz lecimiento de su señora ma uego regresó a Uruguayana, mente el día en que estalló imiento revolucionario, reu se, en consecuencia, a su ñero de armas, Juárez Ta uien organizó la sublevación gimiento número 5 de ca a.

El 5 de Noviembre, en Paso de los Libres conversé largamente con él y luego después en Uruguayana. Me narró los episodios de su vida, de los sucesos actuales y de la revolución y sus planes para el futuro.

Me afirmó que la revolución tenía su causa ganada en el Brasil y que los revolucionarios no habían estado nunca tan fuertes como ahora, en que el Río Grande del Sur les va respondiendo población por población. Me manifestó que organizarían un frente en Río Grande y que mantendrían otro en el estado de Paraná, con la base de Foz de Iguazú.

No solamente cuenta con elementos militares sino también con muchas adhesiones populares y con la de los generales Joao Francisco y Zecca Netto y Lemos, que gozan de enorme prestigio en esta parte del Brasil y que arrastrarán a muchos partidarios.

El Capitán Juarez teme que las tropas gobiernistas ataquen a Uruguayana.

'El Gobierno nacional— agregó —sabe que no puede contar con el apoyo de los militares y no se atreve a mover las tropas de sus acantonamientos, porque se da cuenta de que se sublevarían para incorporarse a las filas revolucionarias. Elemento civil no tiene y su apoyo fuerte, es sólo la brigada de policía del Gobierno de Borges Madeiros.

No cree, en consecuencia, en un avance de las tropas gobiernistas. "En último caso—dijo—si llegaran las tropas a ser numéricamente superiores a las revolucionarias, evacuaríamos Uruguayana para internarnos en la campaña sin trabar combate, pues tenemos el propósito de hacer una guerra de movimiento y de recursos, para lo cual contamos con el terreno accidentado de Río Grande del Sur, con buenos caballos, abundantes alimentos, hombres y jinetes valerosos y conocedores de la región."

El jefe militar de Uruguayana añadió que no aceptarían ningún armisticio, pues descontaban el triunfo. En el peor de los casos, convulsionarían el país y el Gobierno se convencería de su impotencia para pacificarlo.— (Especial).

MONTEVIDEO, 6.— Un mensaje que el Consejo de Administración envió al Parlamento, pide la suma de cinco mil pesos para atender a los gastos de alimentación de los expatriados brasileños no combatientes que se han refugiado en la frontera.

Se expresa que el Gobierno les facilitó carpas en vista de la situación aflictiva en que se hallan. —(U. P.)

MONTEVIDEO 6.—Un enviado especial e imparcial en Melo, dice que la escuadra brasileña se sublevó bajo el comando del acorazado "Sao Paulo". Agrega que el Ministro de Marina se encuentra a bordo del "Minas Geraes", único barco que permanece fiel al Gobierno.

Se dice que los generales Zecca Netto y Mezquita partieron con rumbo a Tres Vendas, donde el caudillo uruguayo Julio Barrios los espera a la cabeza de 300 hombres.—(U. P.)

RIO JANEIRO 6.—Se informa que el Gobierno tiene confianza en capturar el "Sao Paulo" sin necesidad de destruirlo. El barco es perseguido por el "Minas Geraes", que partió esta noche, acompañado de dos submarinos. —(U. P.)

RIO JANEIRO 6.—Hoy zarparon algunos destroyers con el objeto de secundar al "Minas Geraes" en la persecución del "Sao Paulo".—(U. P.)

MONTEVIDEO 6.—Entrevistado el hacendado uruguayo, don Federico P. Arrosa, sobre los sucesos del Brasil, en cuya capital ha permanecido durante algunos meses de regreso de Europa, ha declarado que a pesar de la aparente tranquilidad, los comentarios privados atribuyen una enorme importancia al momento político del Brasil. En varios Estados la situación es dificilísima y profundo el malestar en el Ejército, la Marina y el pueblo.

Los amigos políticos de Bernardes están descepcionados considerándolo un hombre que no responde a las circunstancias. Agregó este hacendado, que el Presidente carecía del apoyo de los jefes y oficiales y que el mismo parlamento vacilaba. "He oído decir—agregó—que el señor Bernardes pensaría pedir una licencia para trasladarse a Europa dejando a un Vice-Presidente al frente del poder, quien, posiblemente conjuraría la situación.

En Río Grande se dispone de todos los elementos para la revolución, que adquiere caracteres violentísimos.—(U. P.)

LA INSURRECCION ASUME GRAVES CARACTERES

Itaquí y su guarnición rodeada por los rebeldes.— Estricta censura en Río de Janeiro. — En busca del "Sao Paulo", el acorazado cuya tripulación se sublevó.

(Correspondencia cablegráfica de Luis María Alvarez, especial para "La Nación")

BUENOS AIRES, 6.—La situación en Río de Janeiro continúa siendo grave y de extrema agitación. Se declaró el estado de sitio. Bajo severas penas, se impide a los ciudadanos hablar sobre los acontecimientos que se están desarrollando en el Sur del país. No se permite ni la salida de la correspondencia, ni de los diarios. Tampoco se permite la entrada a la capital, a fin de que la población siga ignorando los acontecimientos de Río Grande del Sur, donde cada día se hace más complicada la situación.

Las tropas revolucionarias han rodeado a Itaqui y la guarnición que la defiende se halla virtualmente sitiada. Se dice que las vanguardias de ambos ejércitos tuvieron combates aislados. Se ignoran sus resultados, en atención a que las fuerzas revolucionarias se encuentran concentradas allí.

Por el momento, aumenta la presión de las fuerzas revolucionarias, cuyas filas se hallan engrosadas por nuevos elementos. Las fuerzas revolucionarias que comanda el General Lemos, tomaron la ciudad de Ibicoray y continuaron la marcha hacia Alegrete. Están provistas de municiones y de toda clase de pertrechos de guerra.

La importancia de la ciudad de Ibicoray es muy grande para los rebeldes, porque les abre las puertas con la República del Uruguay, lo que les facilitará la incorporación de elementos que desertan de los ejércitos federales. Ya se han incorporado a esas fuerzas varios jefes del regimiento de caballería del Gobierno destacado en Santa Ana.

Se anuncia que la ciudad de Santa Ana de Livramento está en poder de los revolucionarios, quienes adquirieron tres aeroplanos.

Las fuerzas del Gobierno defienden a Itaqui. Colocaron bombas en el puente de Ibicuy, las que estallaron al paso de un tren que conducía rebeldes.

El "Minas Geraes", diez destróyers y dos submarinos, salieron en busca del acorazado "Sao Paulo", cuya tripulación, como se recordará, se amotinó, haciéndose a la mar con el barco desde las aguas de Río de Janeiro.

Esas unidades tienen orden de capturar el "Sao Paulo", con autorización para librar una batalla si fuera necesario. No se sabe, por lo demás, dónde se encuentra el acorazado "Sao Paulo". Las exploraciones hechas por los hidroaviones no dieron resultados, pues no pudieron descubrir su paradero. Se ignora, pues, en absoluto, el punto a que se dirige el acorazado sublevado. — Alvarez. —(Especial).

RABINDRANATH TAGORE LLEGO AYER A BUENOS AIRES

A fines de mes visitará Chile y otros países. — Declaraciones del célebre poeta hindú.

BUENOS AIRES, 6.—El poeta Rabontranath Tagore piensa permanecer en Buenos Aires unos veinte días. Visitará el Uruguay, Chile y México. El ilustre huésped llegó algo enfermo, debido al viaje.

Entrevistado por los periodistas, dijo que el principal objeto de su gira era la propaganda filosófica, a invitación del Gobierno peruano, que había favorecido esta excursión.

Expresó, además que su gira se extendería hasta México. "Antes de fines de mes—declaró—seguiré al Pacífico. Si las circunstancias lo permitan daré gustoso algunas conferencias en los países que visite."

Cree el gran poeta hindú que tanto la labor filosófica como la religiosa, están ampliamente expresadas en su libro "Sadhana", al cual conceptúa como su mejor obra.

Expresó finalmente a los periodistas, el famoso poeta:

"Me propongo invitar a los intelectuales de este Continente a visitar el Instituto de Visnabarti, en el cual he tenido como huésped a intelectuales europeos de nombradía".—(Especial).

BUENOS AIRES, 6. — Llegó esta noche a bordo del "Sudes" el poeta Rabindranath Tagore, quien encontrará en Buenos Aires un ambiente de cordialidad y de cariño, adiestrado, desde largo tiempo atrás en el culto de sus obras. Llega, pues, con él un antiguo conocido, al cual tenemos que agradecer el placer incomparable que ha sabido depararnos con tantas páginas sutiles de ilusión y de misterio, de amor profundo y acendrado misticismo.

La personalidad de Tagore es rica y compleja. Es poeta, músico, sacerdote, pensador y maestro. El mismo escribe la música de sus canciones que se canta con religiosa unción en los templos y capillas y en las que se ve en inseparable trinidad, la palabra rítmica, el ritmo musical y esa otra voz del espíritu que se traduce en el culto de la divinidad de los verdaderos poetas.

Numerosos literatos, periodistas y autoridades educacionales concurrieron a recibir al gran poeta hindú.—(Especial).

INFORMACIONES COMERCIALES, POR CABLE

El cobre

NUEVA YORK, 6. —El cobre se cotizó hoy a razón de 13.75 dólares las cien libras para pago al contado.—(U. P.)

El estaño

NUEVA YORK 6—El estaño se cotizó hoy a razón de 53.375 dólares las cien libras para pago al contado. (U. P.)

El precio del trigo

CHICAGO, 6.—El trigo se cotizó hoy en la siguiente forma:

Para entrega en Noviembre, 147 1|8 centavos oro el bushel.

Para entrega en Diciembre, 152 3|8 centavos oro el bushel.

Para entrega en Enero, 135 7|8 centavos oro el bushel.—(U. P.)

El precio del maíz

CHICAGO, 6.—El maíz se cotizó hoy es la siguieste forma:

Para entrega en Noviembre, 107 5|8 centavos oro el bushel.

Para entrega en Diciembre, 111 1|4 centavos oro el bushel.

Para entrega en Enero, 112 centavos oro el bushel.—(U. P.)

El precio de la avena

CHICAGO, 6.—La avena se cotizó hoy en la siguiente forma:

Para entrega en Noviembre, 51 1|4 centavos oro el bushel.

Para entrega en Diciembre, 56 centavos oro el bushel.

Para entrega en Enero, 58 1|2 centavos oro el bushel.—(U. P.)

Los cambios

NUEVA YORK, 6.—Se han fijado hoy los siguientes tipos de cambio:

Gran Bretaña, 4.56.75 dólares por libra esterlina.

Francia, 5.22 centavos oro por franco.

Bélgica, 4.33 centavos oro por franco.

Italia, 4.79 1|2 centavos oro por lira.

Alemania, 23.85 centavos oro por rentenmark.

Suiza, 19.26 centavos oro por franco.

España, 13.49 centavos oro por peseta.

Argentina, 37.13 centavos oro por nacional.

Chile, 11.20 centavos oro por peso.

Japón 38.62 centavos oro por yen. —(U. P.)

LOS MOROS REANUDAN SUS ACTIVIDADES EN MARRUECOS

Atacan fuertemente las posiciones españolas, obligando a las fuerzas peninsulares a estar en constante vigilancia

(Correspondencia cablegráfica de Martín Fernández, especial para "La Nación")

MADRID, 6. —Los rebeldes demuestran una viva actividad, obligando a las posiciones españolas a estar en constante vigilancia y a rechazar los continuos ataques.

Los moros han atacado las posiciones de Sidi, Essaud, Afrau y Buhafora, de todas las cuales han sido rechazados. También fueron rechazados mediante camiones blindados de la zona de Tizzi-Azza.

La artillería del collao de Tayuda disparó a las fortificaciones enemigas destruyéndolas y causándoles al enemigo enormes bajas.

La avanzada de Afrau cañoneó a un convoy enemigo, dispersando a sus conductores y obligándolos a guarecerse en las cuevas.

Se han observado enormes concentraciones de indígenas cerca de Buhafora, donde han sido hostilizados por los aviadores españoles.

Afroam, enemigo de Abd-el-Krim, ha informado, que éste ha marchado a la zona occidental, escoltado por cien jinetes armados.

Informan de Larache que ha estado llegando el material destinado a la aviación.

En la posición de Colea aterrizó violentamente un aeroplano, debido a que fué alcanzado por las balas enemigas, a causa de un vuelo sumamente bajo que hizo el piloto, con el objeto de realizar un reconocimiento. Los tripulantes del avión se refugiaron en la posición.

El duque Giusa ha llegado a Tanger, después de una visita de estudio arqueológico a Montalvan, donde pudo admirar las excavaciones de la ciudad romana Lixus. La junta de monumentos del protectorado le felicitó por sus trabajos realizados en Tanger. La Asociación Hispano-hebrea le ofreció un banquete, durante el cual se pronunciaron vivas a España y a Tanger. —Fernández. —(U. P.)

MADRID, 6.— Informan de Larache que varias columnas, después de algunos pequeños combates, restablecieron las posiciones de Zidi, Romus y Gaitsa. En la zona occidental la guarnición del blocao de Rapta, en Mexerat, hizo una salida ocupando las trincheras enemigas, haciendo la aguada. También se realizaron operaciones que aseguran las comunicaciones entre las posiciones de Taatof y Tabaganda.—(U. P.)

¡QUE RICO..! CIGARRILLOS
HABANITOS

60 $

LA DECISION RECAIDA EN LA PELEA ROMERO - MONTGOMERY

El manager del chileno no está de acuerdo con ella. — Los progresos de Vicentini.

NUEVA YORK 6. — Mr. Spruille Braden no ha puedado satisfecho con la decisión dada al combate que sostuvo anoche el boxeador chileno Quintín Romero, manifestando que en su sentir ese fallo no se ha dado en forma verdaderamente imparcial.

Declara que se encuentra ansioso de que se realice un match de revancha y espera que para este efecto, Rickard no le habrá de poner dificultades.

Mr. Braden se propone concertar un match entre Romero y Mike Conroy, a diez rounds, en Dayton-Ohio, alrededor del 25 del presente. Después le concertaría otra pelea más, también fuera de Nueva York, para en seguida realizar el match de revancha con Montgomery, a doce rounds.

Entretanto Romero tomará algunos días de descanso. —(U. P.)

NUEVA YORK 6. — Luis Vicentini continúa atrayendo un grueso público a Madison Square Garden, en cuyo gimnasio se entrena diariamente.

Hoy boxeó dos rounds con cada uno de los sparring partners Freddie Jacks y Ray Davis.

Los entendidos hacen comentarios sobre las condiciones del chileno, y en general se advierte que Vicentini ha mejorado visiblemente desde que llegó a Estados Unidos. Se declara que boxea mejor, que es más rápido y coloca sus puñetes con más agudeza, usando, para darles más fuerza, el peso de todo su cuerpo, aún en los golpes cortos, a pesar de que se reconoce que en el estilo del cuerpo a cuerpo inevitablemente resulta más débil. — (U. P.)

NUEVA YORK 6. — "The Evening World" refiriéndose al match Romero-Montgomery, dice:

"Romero habría ganado si la pelea hubiese tenido uno o dos rounds más".

"The Evening Sun" hace un comentario análogo. — (U. P.)

ACTIVIDADES DEPORTIVAS MUNDIALES

Comentarios al match Romero - Montgomery

NEW YORK, 6.— A raíz de su encuentro verificado anoche en Madison Square Garden, con el boxeador norteamericano Montgomery, Quintín Romero, ha visto acrecentarse su prestigio, siendo reconocido por el propio Montgomery como uno de los boxeadores que más prometen.

La decisión del match fué recibida por el público con un verdadero clamoreo, pues se creía que Romero había vencido.

Romero declaró que confiaba haber puesto knock-out a Montgomery y que lamentaba sólo que el encuentro no hubiera durado lo suficiente para hacerlo.

Declaró, también el campeón chileno, que deseaba tener un nuevo encuentro con Montgomery, a fin de definir sus posibilidades sobre el pupilista norteamericano.—(U. P.)

BARCELONA, 6.—En un match a diez rounds verificado en esta ciudad, entre los campeones de peso pesado, Jim Morán, de España y Raymand Porcher, de Francia, ganó el campeón español por puntos.

El boxeador chileno Ortega, en Buenos Aires

BUENOS AIRES, 6.— El campeón francés Maynar y el chileno Ortega, que pelearán mañana en el Club Policial, han puesto fin a su entrenmiento.

El chileno se ha entrenado con gran intensidad y se encuentra en un estado superior de preparación

Se espera que la pelea sea ruda y muy reñida.

Los entendidos aseguran que terminará por knock-out.—(U. P.)

NUEVA YORK, 6. —Los diarios publican un gráfico es que muestran a Ferrara poniendo knock-out a Entioch. Declaran que el debut de Ferrara en Madison Square Garden ha sido mejor que el de Firpo en Estados Unidos, pues aquel usa indistintamente sus dos manos y parece que va a provocar la muerte con cada puñete que coloca con sus puños.—(U. P.)

IRLANDA

LONDRES, 6. — La Comisión nombrada para que dirima la cuestión de límites suscitada entre el Ulster y el Estado Libre de Irlanda, celebró su primera reunión preliminar, en una sesión secreta.—(U. P.)

PARAGUAY

NUEVO MINISTRO EN CHILE

ASUNCION, 6.— El señor Arsenio López Decoud ha sido designado Ministro ante los gobiernos de Chile, Perú y Bolivia.—(U. P.)

BRASIL

NUEVA YORK, 6. —"The Evening Sun" en su editorial analiza los últimos movimientos revolucionarios habidos en el Brasil y dice que son solamente la continuación del levantamiento de Julio, en Sao Paulo.

Predice que el nuevo Congreso dictará medidas más liberales para las relaciones entre los gobiernos federal y provinciales. — (U. P.)

ECUADOR

GUAYAQUIL, 6. — Se declaró un gran incendio a bordo del palleboat "San Elías", de propiedad de don Manuel Santos.

Gracias a los oportunos auxilios del cuerpo de bomberos, se conjuró el peligro, sin que sufriera grandes averías.—(U. P.)

GUAYAQUIL, 6. — Los obreros de Quito han resuelto conmemorar el 15 de Noviembre, vistiendo luto y enarbolando los pabellones a media asta, con largos crespones, como así mismo, iniciar una colecta para reunir fondos detinados al monumento que se levantará en Guayaquil en memoria de los obreros caídos en los sucesos de esa trágica fecha. Ampuero.

Concurrirán a él famosos oradores y representantes de todos los credos políticos y religiosos.— (U. P.)

ARGENTINA

Jura de la bandera

BUENOS AIRES, 6—En la tarde de hoy las fuerzas de la primera y segunda división del ejército juraron la bandera en el Campo de Mayo.

Asistió al acto el Presidente Alvear acompañado del Ministro de Guerra y Obras Públicas. El Presidente pasó revista a las tropas.—((Especial).

Posible viaje del Canciller

BUENOS AIRES, 6.—Posiblemente el Ministro de Relaciones Exteriores, señor Gallardo, se ausentará a Europa con motivo del delicado estado de la salud de su hermano, monseñor Gallardo, radicado en Génova.—(Especial).

BUENOS AIRES, 6. — El noveno Conbreso Sionista, celebrado en esta capital, clausuró ayer sus sesiones.

En la noche, la Federación Sionista ofreció un banquete a los conpresales.—(U. P.)

BUENOS AIRES, 6.—La Dirección de Estadística ha elevado al Ministerio de Hacienda un resumen del comercio exterior argentino, del primer semestre del presente año, el cual acusa para la importación la suma de cuatrocientos diecinueve millones doscientos cincuenta y cuatro mil novecientos sesenta y nueve pesos oro y para la exportación, quinientos sesenta y nueve millones, ochocientos ochenta y cinco mil ciento sesenta y ocho pesos oro.

Estas cifras significan un aumento enorme, comparadas con las del año pasado, y de consiguiente un aumento sensible en la recaudación aduanera.—(U. P).

BUENOS AIRES, 6.—El Ministro de las autoridades del ramo realizará una jira de inspección por la zona sur. Partirá mañana y regresará el Sábado.—(U. P.)

BUENOS AIRES, 6.—En la exposición comunal de artes industriales se inscribieron trescientos opositores. El 10 de Noviembre se cerrarán las inscripciones. — (U. P.)

Viña San Pedro
(J. G. Correa Albano)
Es la marca mas acreditada

MADRES
LOS NIÑOS DEBILES DEBEN TOMAR
RECALCINE
EL MAS PODEROSO DE LOS TONICOS
SE VENDE EN TODAS LAS BOTICAS
RECOMENDADO POR PROFESORES Y MEDICOS EMINENTES

CORBATAS
OFERTA ESPECIAL PARA DAR CABIDA A NUEVAS REMESAS
Nelson y tejidas, fantasía . . . . . . $ 1.90
Tejidas de seda, gran variedad . . . . $ 2.90
Nelson, de seda, $ 6.90 y $ 4.80
Nelson, seda fina, valor $ 15.00, hoy . . . . . . $ 9.50
Nelson, seda fina, valor $ 20.00, hoy $ 12.00
Nelson, finísimas, valor $ 30.00, hoy . . $ 22.00
Tejidas, seda natural, valor $ 25.00, hoy . . . . $ 14.50
"LA REINA DE LAS MEDIAS"
AHUMADA 360

-BORAXOL-
El REY de los jabones

Facturero
Necesita casa mayorista.
Ofertas acompañando recomendaciones a:
CASILLA 296

EL CAFE SUBIO 150 %
desde el año pasado hasta ahora. En Agosto 1923, costó el buen Brasil 45 chelines; ahora vale 112 chelines, y todas las otras calidades siguen esta proporción.
Por esto nos hemos visto obligados a aumentar los precios de los
Cafés Tostados "TRES MONTES"
y la nueva pequeña alza que establecemos desde hoy, seguramente tendrá que repetirse a medida que recibimos nuevos lotes, siempre, más caros.
Los comerciantes y los consumidores de toda la República pueden confiar en que los cafés "Tres Montes", son siempre los mejores, dentro de los respectivos precios de sus calidades
3 de Noviembre de 1924.
BAHRE & CIA. - Depart. Café
VALPARAISO.— SANTIAGO.— TALCAHUANO

LOS SERVICIOS FERROVIARIOS

EN 1924 HA HABIDO EN LA RED SUR UNA MAYOR MOVILIZACION QUE EN 1923, IGUAL A 569,595 TONELADAS

Hemos obtenido de la Sección Finanzas y Estadística de los Ferrocarriles, el siguiente cuadro estadístico que muestra con claridad la movilización comparada que ha habido en la Red Sur durante los años 1924 y 1923.

Se excluye intercambio y ferrocarril de Ancud a Castro.

Se observa en él una mejora en los servicios ferroviarios.

	1923		1924	
Meses	**Toneladas**	**Tons-Kms.**	**Toneladas**	**Tons-Kms.**
Enero.	379,447	81,746.574	297,968	59,056.763
Febrero. . . .	389,735	73,900.190	363,447	74,264.829
Marzo.	224,446	76,479.071	472,656	87,223.495
Abril.	391,992	80,314.594	390,503	75,959.487
Mayo.	380,379	79,995.649	473,184	96,574.513
Junio.	320,348	71,271.423	459,504	95,105.069
Julio.	270,108	56,653.770	412,829	86,609.998
Agosto.	334,163	75,973.528	423,834	99,325.131
Setiembre. . .	276,782	58,366.377	429,325	93,745.618
Octubre. . . .	399,037	77,532.670	412,782	87,182.382
Totales. . . .	3.566,437	731,933.846	4.136,032	855,047.285

MOVILIZACION POR ZONAS

	1923		1924	
	Toneladas	**Tons-Kms.**	**Toneladas**	**Tons-Kms.**
1.a Zona. . . .	886,946	178,421.521	1.019,119	197,822.394
2.a Zona. . . .	1.216,275	216,803.019	1.318,244	252,078.977
3.a Zona. . . .	930,047	198,425.291	1.082,668	224,974.438
4.a Zona. . . .	533,169	138,284.015	716,001	180,171.476
Totales. . .	3.566,437	731,933.846	4.136,032	855,047.285

RESUMEN

	Toneladas	Tons-Kms.
Movilización en 1924.	4.136,032	855,047.285
Movilización en 1923.	3.566,437	731,933.846
	Toneladas	**Tons-Kms.**
Mayor movilización en 1924. . . .	569,595	123,113.439

UNA DELEGACION DEL COMITE MILITAR CONFERENCIO AYER CON LOS MIEMBROS DE LA JUNTA DE GOBIERNO

EL ALMIRANTE NEF AGRADECE LA ACTITUD DE LOS OFICIALES

En la tarde de ayer, a la hora del Consejo de Gabinete, una delegación del Comité Militar conferenció largamente—hasta las 8.30 P. M.—con los miembros de la Junta de Gobierno.

Con este motivo, el Consejo de Gabinete hubo de suspenderse, manteniéndose reunidos en la sala de la Presidencia los Secretorios de Estado, en tanto que en otra de las salas de la Moneda los miembros de la Junta de Gobierno conferenciaban con la delegación aludida del Comité Militar.

La noticia de la reunión que comentamos se propagó rápidamente en los diversos círculos, produciéndose movimiento en las Oficinas ministeriales y congregándose alrededor de ellas numerosos periodistas, todo lo cual dió origen en las últimas horas de la tarde a algunas especies o rumores que llegaron a tener, en un momento, cierta consistencia.

CON EL ALMIRANTE NEF

Entrevistamos anoche al Miembro de la Junta de Gobierno Almirante don Francisco E. Nef, a fin de obtener una palabra oficial acerca de la conferencia celebrada en la tarde de ayer con la delegación del Comité Militar y los rumores que circularon alrededor de ella.

Al interrogarlo sobre las posibles dificultades producidas en los círculos gubernativos, sobre las ideas formuladas al Gobierno por la oficialidad y el resultado a que se arribó en aquella entrevista, el Almirante nos contestó:

—Creo necesario terminar con este clamoreo de alarmas, dejando oir una palabra oficial de un Miembro de la Junta.

Por esto, quiero formular, públicamente, mis agradecimientos a los oficiales del Ejército y de la Armada, por el acendrado patriotismo que demostraron en la tarde de hoy.

AYER SE ELIGIO LA MESA DIR RADICAL

EL SEÑOR ENRIQUE OYARZUN ES DESIGNADO PR Y LOS SEÑORES ALBERTO CABERO Y ENRIQUE GUEZ MAC-IVER, VICE-PRESIDENTES

Como se recordará, en la Convención celebrada por el Partido Radical se acordó disminuir el número de los miembros que formaban la Junta Central del Partido, en atención a que lo numeroso de este organismo directivo imposibilitaba una acción eficaz. Se procedió también a elegir la nueva Junta Central que durará en funciones hasta tanto la próxima convención **no** determine otra cosa al respecto.

REUNION DE LA NUEVA JUNTA

Ayer a las 11.30 de la mañana se reunió por primera vez la nueva Junta Central Radical. Asistieron a esta sesión los señores Julio Bustos, Alberto Cabero, Domingo Durán, Adeodato García Valenzuela, Francisco Jorquera, Santiago Labarca, Nicolás Marambio, Juan Esteban Montero, Enrique Oyarzún, Enrique Rodríguez Mac-Iver y Leopoldo Valdés.

ELECCION DE MESA DIRECTIVA

En primer lugar se procedió a la elección de las personas que han de formar la Mesa Directiva del Partido. Resultaron nombrados los señores Enrique Oyarzún, Presidente; Vices, los señores Alberto Cabero y Juan Esteban Montero, y secretario, don Leopoldo Valdés.

Como el señor Juan Esteban Montero que se encontraba presente declinó el cargo de vice-presidente, se procedió a nuvo nombramiento, el que recayó en el señor Enrique Rodríguez Mac-Iver.

ELECCION DE LOS COMITEES PROVINCIALES

A continuación la Junta Central se ocupa de lo relacionado con la creación de Comitees Provinciales, acordados en la Convención, y se fijó el 7 de Diciembre próximo para que tengan lugar las convenciones provinciales, en las cabeceras de cada provincia, a fin de que elijan los miembros que compondrán el Comité correspondiente.

Como se sabe, estos vinciales fueron crea miento al deseo de de funciones que hasta ah manos de la Junta acuerdo respectivo a este respecto, di tees provinciales ten reorganizar las asa acuerdo de la Junta, flictos políticos que entre correligionarios y dirigir la propaganda que informan radicales paganda por las leyes que propicie el partido, la Junta Central sobre des de las asambleas las asambleas de los Junta.

ACTAS DE LA CO

En seguida se ocupó la necesidad de dar a dos los correligionarios actas de las sesiones la Convención extraor y se acordó autorizar para que proceda a la un folleto de estas actas partidas a todas las

EL DECRETO-LEY

Finalmente, la Junta tación reciente y ya nueva Ley de Elecciones la Junta de Gobierno, brar a los señores F quera y Nicolás Maram con el concurso de estudien esta ley rec informen a la Junta teria.

Se acordó también Viernes de 6 a 8 P. brar sesiones ordinarias

NO HA ASISTIDO A LA CION

El señor Máximo Gu pedido hacer ver que currido a los debates ción Radical.

ABARATAMIENTO DE LA CA

Con este mismo acápite aparece en "La Nación" del 5 de Noviembre un remitido publicado por don Eduardo Becker Valdeavellano, en el que critica y rebate alguna de las peticiones consignadas en el Memorial que presentamos poco ha a la Excelentísima Junta de Gobierno y al señor Intendente Municipal.

En ese Memorial exponemos las causas que, en nuestro concepto, encarecen injustificadamente el valor de la carne y los medios de que puede disponer las autoridad competente para poner pronto y eficaz remedio al mal que nos preocupa, consultándose el interés de los ganaderos, industriales y sus derivados y asimismo el interés general del público.

Entre estas medidas tendientes al abaratamiento de la carne, proponemos que la venta de ganado en pie se celebre sobre la base del sistema que vulgarmente se denomina de "carro a romana", esto es, tomando en consideración el peso del animal transportado en el momento de bajarse del carro de su conducción.

Los animales que no se vendan en las condiciones indicadas, sufrirán un descuento de un 10 o|o las hembras y de un 6 o|o los machos.

Al señor Becker, agente vendedor de los ganaderos del Sur, según se dice, le parece criticable esta medida, porque los animales traídos desde regiones apartadas de la capital, experimentan un descenso notable de peso durante el trayecto, debido a las contingencias del viaje.

Estimamos por nuestra parte, que con el sistema propuesto en el Memorial se evitarían las alzas ficticias en el peso del ganado, pues ocurre comunmente que los vendedores lo hartan de pasto y agua a fin de que se pueda vender en la Feria respectiva a un peso superior al de origen, y por consiguiente, a un precio que no está de acuerdo con el rendimiento natural del ganado destarado, como deben hacerse las compras.

El mayor peso debido a las causas aludidas escapa al examen del más perito en la materia. Es impósible adivinar a ojo de buen varón, el porcentaje de pasto y agua que el animal ha ingerido artificialmente. El articulista mismo está de acuerdo en esta afirmación, cuando sostiene que don Baldomero Silva Mandiola, en sus tiempos en que trabajaba como vendedor de animales, "a más de alguno de sus colegas de hoy le habrá hecho sentir los efectos de este sistema". En otras palabras, el señor Becker hace una conjetura que, si bien es inverosímil en la actitud de nuestro Presidente, da a entender que los industriales han sido víctimas del mismo sistema empleado por vendedores menos escrupulosos.

Como los animales que se benefician en el Matadero de Santiago se traen ordinariamente de las provincias ganaderas del Sur, los industriales tienen super-precio, el cual timo término al público más, se puede fijar a el tanto por ciento de en el peso que repres y bebida suministrada tendenciosamente por los

¿A quiénes beneficia actual? El señor Becker tender claramente. Sólo vendedores, quienes procedimiento malicioso ñar y perjudicar a los y al público.

La justicia de nuestra se encuentra reconocida por todos los ganaderos tumbran destarar los de subirlos al carro

No pretendemos tener manos armas ofensivas esgrimir en contra de contrario, creemos que serios y honrados se el proyecto presentado dad. Así se evita la carácter de juego de en la actualidad el males, haciendo de la artículo de primera objeto de especulación nifiestamente perjudicial.

Deseamos, en una nizar los intereses de res y los nuestros, campo a los procedim encaminados a proteger cos derechos de todos.

En cuanto a las vacas el señor Agente con proporcionada en su peso ser una graciosa arti todo tiene menos de no de tomarse en cuenta dad podemos prestar ción qu no aparece ab guna prueba fehaciente Becker fuera verídico, tendría que en realidad hubieran bajado del si se tienen en cons éste se ha tomado tuosa, con respecto a cién traídos del potrero tanto, comidos y bebidos hecho el viaje largo a

No sería raro que ker tratara de justificar clientes del poco cuid con los pobres animales.

Por fin, no queremos por alto el ataque inj dirigido al Presidente Industrial, don Bal Mandiola. El señor Silva sobre la materia obje mitido en calidad de nuestro, sin el ánimo lestar a nadie. Por otra tura moral del señor la Sociedad nos evita extensas consideraciones va del señor Agente

SOCIEDAD INDUS
MATADE

ECOS DE LA MEMORABLE CONTIENDA DE FOOTBALL ENTRE ARGENTINOS Y URUGUAYOS

Parte de la enorme concurrencia, superior a 35,000 personas, que presenció el Domingo último la contienda final del octavo Campeonato Suramericano de Foot-Ball efectuado en Montevideo, considerado como el partido más hermoso de los verificados hasta la fecha en el mundo. En el ángulo izquierdo, el árbitro chileno señor Carlos Fanta, que dirigió el lance en forma brillante. Al centro: el saludo de los "ases" del foot-ball suramericano y capitanes de los conjuntos. El jugador con rodilleras es el guardavallas Tesorieri, el "invencible".

EDUCACION

LOS PROXIMOS EXAMENES DE COLEGIOS PARTICULARES DE HOMBRES Y ESTUDIANTES DE CLASES PRIVADAS

SISTEMA CONCENTRICO

CASTELLANO

Primer año

Diciembre 1.o, Liceo Pedagogico; 2, Liceo Alemán (1 P. M.); 4, Instituto San Martín; 4, Instituto Inglés (3 P. M.); 5, Colegio Hispano-Americano; 11, Academia de Humanidades; 12, Colegio Alemán; 15, Colegio El Patrocinio de San José; 17, Instituto Andrés Bello; 18, Colegio San Agustín; 19, Instituto Pinochet Le Brun; 20, Instittuo Alonso de Ercilla (2 P. M.); 22, Colegio San Pedro Nolasco; 23, Instituto Italiano; 24, Privados (2 P. M.)

Segundo año

Diciembre 1.o, Liceo Pedagógico; 1.o, Colegio de San Agustín (2 P. M.); 4, Instituto San Martín; 4, Instiuto Inglés (3 P. M.); 6, Colegio Hispano-Americano; 9, Liceo Alemán; 10, Colegio El Patrocinio de San José; 13, Colegio Alemán; 16, Academia de Humanidades; 17, Instituto Andrés Bello; 19, Instituto Pinochet Le Brun; 20, Instituto Alonso de Ercilla (2 P M.); 22, Colegio San Pedro Nolasco; 23, Instituto Italiano; 24, Privados (2 P. M.)

Tercer año

Diciembre 1.o, Liceo Alemán; 5, Instituto San Martín; 6, Colegio Alemán; 9, Colegio San Pedro Nolasco; 10, Colegio Hispano-Americano; 11, Instituto Italiano; 12, Colegio El Patrocinio de San José; 15, Colegio San Agustín; 18, Academia de Humanidades; 20, Instituto Andrés Bello; 24, Privados (2 P. M.)

Cuarto año

Diciembre 2, Liceo Alemán; 5, Colegio Alemán; 9, Colegio San Pedro Nolasco; 10, Colegio Hispano-Americano; 11, Instituto Italiano; 12, Colegio El Patrocinio de San José; 15, Colegio San Agustín; 20, Instituto Andrés Bello; 23, Academia de Humanidades; 24, Privados (2 P. M.)

Quinto año

Diciembre 4, Liceo Alemán; 5, Colegio San Pedro Nolasco; 6, Colegio Alemán; 11, Instituto Italiano; 15, Colegio San Agustín; 17, Colegio El Patrocinio de San José; 20, Instituto Andrés Bello; 23, Academia de Humanidades; 24, Privados (2 P. M.)

Sexto año

Diciembre 3, Liceo Alemán; 5, Colegio San Pedro Nolasco; 6, Colegio Alemán; 11, Instituto Italiano; 17, Colegio El Patrocinio de San José; 20, Instituto Andrés Bello; 23, Academia de Humanidades; 24, Privados (2 P. M.)

FILOSOFIA

Primer año

Diciembre 2, Liceo Alemán; 3, Colegio San Agustín; 4, Colegio Alemán; 5, Instituto Italiano; 6, Privados (2 P. M); 9, Instituto Andrés Bello; 10, Colegio San Pedro Nolasco; 11, Colegio El Patrocinio de San José; 18, Academia de Humanidades

Segundo año

Diciembre 1.o, Liceo Alemán; 4 Colegio Alemán; 5, Instituto Italiano; 6, Privados (2 P. M.); 9, Instituto Andrés Bello; 10, Colegio San Pedro Nolasco; 11, Colegio El Patronato de San José; 18, Academia de Humanidades.

INSTRUCCION CIVICA

Primer año

Diciembre 1. Colegio Alemán. 2. Instituto Italiano. 5. Colegio San Agustín. 6. Colegio El Patrocinio de San José. 12. Liceo Alemán. 13. Colegio San Pedro Nolasco. 18. Privados (2 P. M.) 23. Instituto Andrés Bello. 27. Academia de Humanidades.

Segundo año

Diciembre 1. — Colegio El Patrocinio de San José. 9. Liceo Alemán. 9. Colegio Alemán. 12. Instituto Italiano. 12. Colegio San Pedro Nolasco. 13. Academia de Humanidades. 18. Privados (2 P. M.) 22. Instituto Andrés Bello.

MATEMATICAS

Primer año

Diciembre 1. — Colegio Hispano-Americano. 2. Instituto San Martín. 4. Liceo Alemán. 5. Liceo Pedagógico. 5. Instituto Inglés. 6. Colegio San Agustín (5 P. M.) 9. Instituto Pinochet Le Brun. 10. Instituto Andrés Bello. 11. Instituto Alonso de Ercilla (2 P. M.) 12. Academia de Humanidades. 15. Colegio San Pedro Nolasco. 16. Colegio Alemán. 19. Instituto Italiano. 20. Colegio El Patrocinio de San José. 22. Privados (2 P. M.)

Segundo año

Diciembre 2. — Instituto San Martín. 3. Colegio Hispano-Americano. 5. Liceo Pedagógico. 5. Instituto Inglés. 6. Liceo Alemán. 6. Colegio San Agustín (5 P. M.) 9. Instituto Pinochet Le Brun. 10. Instituto Andrés Bello. 11. Instituto Alonso de Ercilla (2 P. M.) 13. Academia de Humanidades. 15. Colegio San Pedro Nolasco. 17. Colegio Alemán. 18. Colegio El Patrocinio de San José. 19. Instituto Italiano. 22. Privados (2 P. M.)

Tercer año

Diciembre 1. Colegio San Pedro Nolasco. 2. Instituto Italiano. 3. Instituto San Martín. 4. Instituto Andrés Bello. 5. Colegio Hispano-Americano. 6. Liceo Alemán. 13. Colegio San Agustín. 15. Academia de Humanidades. 19. Colegio El Patrocinio de San José. 20. Colegio Alemán. 26 Privados. (2 P. M.)

Cuarto año

Diciembre 1. — Colegio San Pedro Nolasco. 2. Instituto Italiano. 5. Colegio Hispano-Americano. 9. Liceo Alemán. 12. Instituto Andrés Bello. 17. Academia de Humanidades. 18. Colegio de San Agustín. 19. Colegio El Patrocinio de San José. 20. Colegio Alemán. 26. Privados. (2 P. M.)

Quinto año

Diciembre 1. Colegio San Pedro Nolasco. 2. Instituto Italiano. 10. Liceo Alemán. 12. Instituto Andrés Bello. 17. Academia de Humanidades. 18. Colegio San Agustín. 22. Colegio El Patrocinio de San José. 23. Colegio Alemán. 26. Privados. (2 P. M.)

Sexto año

Diciembre 1. — Colegio San Pedro Nolasco. 2. Instituto Italiano. 11. Liceo Alemán. 12. Instituto Andrés Bello. 17. Academia de Humanidades. 22. Colegio El Patrocinio de San José. 23. Colegio Alemán. 26. Privados. (2 P. M.)

SOCIEDAD PROFESORES DE INSTRUCCION PRIMARIA. — La sección deportiva ha preparado para el próximo Domingo una excursión para los miembros de esta institución a un hermoso paraje de los alrededores de Santiago. Por la módica suma de $ 8 los socios o sus familias podrán disfrutar de un día de campo con toda clase de comodidades, pues, habrá camiones especiales de ida y regreso desde el término de la línea Recoleta.

La comisión encargada de este paseo, nos pide recomendar la pronta inscripción de los que deseen tomar parte para poder finiquitar los arreglos necesarios. Las inscripciones se reciben solamente hasta mañana Sábado en la Visitación de Dibujo c en Avenida Matta 907.

Una aclaración del Director de la Escuela Dental

El Director de la Escuela Dental nos ha enviado la siguiente carta:

"Santiago, 6 de Noviembre de 1924. —Señor Director de "La Nación".

En una publicación que aparece en "La Nación" de ayer en el párrafo "Federación de Estudiantes. —Escuela Dental", se da cuenta de un voto aprobado por esta Federación que se relaciona con un discurso pronunciado en ocasión reciente, por el alumno señor Pedro Gandulfo, voto en que se establece que el Director infrascrito, ha exigido al alumno señor Pedro Gandulfo la renuncia de una ayudantía "en obedecimiento a órdenes del Rector de la Universidad y Ministro de Instrucción Dr. Gregorio Amunátegui."

Consecuente con la verdad, declaro que no he recibido del señor Rector de la Universidad ni del señor Ministro de Instrucción Pública órdenes de tomar medidas de ningún género contra el alumno mencionado. Pero considerando el Director que efectivamente los conceptos emitidos por el señor Gandulfo significaban una falta de deferencia y de respeto para las autoridades que habían concurrido a solemnizar el acto y que era de su deber tomar una medida disciplinaria, que se imponía por lo demás para salvar la responsabilidad que indirectamente caía sobre la Dirección del establecimiento y sobre los organizadores de aquella manifestación, procedí de acuerdo con la opinión unánime del profesorado respecto a la inconveniente actuación del alumno, a pedirle la renuncia de una ayudantía que desempeñaba ad-honorem, sin carácter de empleado público, y le manifesté que no podía continuar recibiéndolo en representación de sus compañeros como Presidente del Centro de Estudiantes lo que motivó también su renuncia de esta presidencia.

Además, por su parte la Dirección, dió las explicaciones del caso a las autoridades respectivas antes de retirarse de la Escuela. Todavía debo agregar que el alumno manifestó haber procedido, sin intención de molestar a nadie y que reconocía no haber sido oportuno en algunas de sus ideas.

Saluda atentamente al señor Director y le agradece de antemano la publicación de la presente.

S. S. S.—(Firmado).—**Alejandro Manhon**, Director de la Escuela Dental."

AUGUSTITO ESPEJO S

Anteayer ha dejado de existir Augusto Espejo Sermis. Muere cuando recién se iniciaba a la vida y era la alegría de un hogar joven y distinguido.

LA ULTIMA SESION DEL CONSEJO DE EDUCACION PRI

REPRESENTACION DE LAS JUNTAS COMUNALES. — TERNAS DIRECTORES DE ESCUELA Y PROFESORES INTERINOS.

Bajo la presidencia del vice-Presidente señor don Domingo Amunátegui Solar celebró sesión el Miércoles último esta Corporación con asistencia de los consejeros señores don Manuel Guzmán Maturana, don Pedro N Montenegro, don Ernesto Palacias Varas, don Darío E. Salas, Director General del servicio, don Domingo Tocornal Matte, y del secretario don Guillermo González M.

Leída y aprobada el acta de la sesión ordinaria de 29 de Octubre, el Consejo prestó su aprobación para que los presbíteros don Domingo Silva E., don Ladislao Godoy, don José del C. Lagos, don José Luis Troncoso y don Luis Galarce, hagan clases de Doctrina y Moral Cristiana en las escuelas N.o 195 de Santiago, 256 de Santiago, 1 de Maipo, 2 de Maipo y 23 de Talca, respectivamente.

Designó a las personas para integrar su representación en las juntas comunales que se indican:

Don Santiago Rojas Riesco, en la Junta de Educación de Limache; don Teófilo Andrade, en la Junta C. de Educación de Ancud; don Guillermo Velasco en la Junta C. de Educación de Población; don Aníbal Andrade en la J. Comunal de Educación de Chonchi; don Diego Meza en la J. C. de Educación de Calama; don Enrique López, en la J. C. de Educación de la Rosa; don José H. Moraga en la J. C. de Educación de Matanzas y don Luis A. Barrera Guerrero en la J. C. de Educación de Punta Arenas.

A continuación formó las siguientes ternas para la provisión de la dirección de las escuelas que a continuación se indican:

Escuelas de 1.a clase.—N.o 206 de Santiago; doña Clotilde Ulloa Domínguez, doña Berta de la Barra Ripley y doña Genoveva Santana C. N.o 1 de Linares; don Tránsito Zuloaga Torres y doña don Luis A. Vallejos Contreras y don Abel Meléndez Perkins.

Escuelas de 2.a clase: N.o 15 de Santiago: doña Clara Flores Ruz, doña Amelia Azócar Luna y doña Celinda Carvacho Olguín; N.o 35 de La Victoria; doña Mercedes Meza Bustamante, doña Laura Ortega Frías y doña Blanca Morales Morales.

Escuelas de 3.a clase.— N.o 6 de Combarbalá: doña Elena Moreno Arias, doña Lidia Santillana Chávez y doña Laura Valenzuela Díaz;

N.o 10 de Petorca: doña Rebeca Jelves Rojas, doña Celia Vilches Páez y doña Valentina Mansila Jiménez;

N.o 50 de La Victoria: doba Amanda Urzúa Acevedo, doba Tránsito Zuloaga Torres y doba Uberlinda Valencia;

N.o 28 de Maipo: doña Clara Frafán Martínez, doña Marcelina Fuentes Serrano y doña Ana Ramos Santibáñez;

N.o 40 de San Fernando: doña Blanca Flores Pérez, doña Noemí Vidal Montes y doña Margarita Zúñiga Cordero;

No. 45 de Linares: doña Corina Ayuayo Soto, doña Brunilda Maureira Soto y doña Juana Barros Contreras;

N.o 30 de Cauquenes: doña Alfreda Pérez Ravanales, doña Lidia Sepúlveda Lagos, doña Sinforosa Mouchet Alarcón;

N.o 40 de Chillán: doña María Luis Palma Lagos, doña Rosa Vergara Retamal y doña Clara Luz García Fuentealba;

N.o 63 de Chillán: Rosa Cuevas Carras Isaura Parra Parra y lina Orellana Quijada;

N.o 11 de Mulchén: Tapia González, doña Padilla Torres y doña Bahamondes Alfaro;

N.o 14 de La Unión: ma Fuentes Marzorke, perina Matamala San ña Marta Bastidas

N.o 30 de Valdivia: delaria Flandez Jim Adela Espinola Sepúl ña María Dolores Cár

N.o 25 de Carelmapu: Villarroel Davis, doña ción Vargas Oyarzún y lina González de Pas

N.o 45 de Quinch Uberlinda Vidal Man Emilia Subiabre Sub Olinda Mansilla Pérez

Aprobó a continuación formidad a lo que dis la nómina de los prof rinos que han rendido toriamente sus exám obtener la propiedad pleo. De estos profes necen a la provincia los siguientes: doña go Pantoja profesora cuela N.o 214, y doña Méndez Rosas prof escuela 214 del depar Santiago; don Julio Ar doña Alba Cristini C fesores de las escuelas 65 de La Victoria, res te; y doña Salomé Arriagada, profesora cuela N.o 33 del depar Melipilla.

Resolvió finalmente asuntos relacionados con des particulares del per

EN HONOR DE NUESTRO SERETARIO EN QUITO. — El Enrgado de Negocios del Ecuador, ñor don Ricardo Crespo Ordóñez, tejó anoche con una comida de spedida al poeta don Jorge Hübr Bezanilla, que parte al Ecuar a hacerse cargo de su puesto primer secretario de nuestra gación en ese país La comida vo lugar en el Club de la Unión, ncurriendo a ella numerosos nigos de nuestro brillante poeta destacados miembros del Cuerpo iplomático residente en esta catal. Ofreció la manifestación en hermoso discurso, el talentoso ballero don Ricardo Crespo Orñez, deseando éxito en su mión al señor Hübner que respon-ó a su vez en una corta y eloente improvisación. Deseamos al ven diplomático mucho éxito en misión que desempeñará en la epública hermana.

GRAN BAILE DE FANTASIA N EL CLUB DE TENNIS DE UÑOA. —Gran animación se no- en nuestros círculos sociales, or asistir al Gran Baile de Fansía que el Club de Lawn Tennis e Ñuñoa verificará el Sábado 8 e Noviembre a las 9 P. M., en s espaciosas canchas de este heroso Club.

En vista del gran entusiasmo ue por acudir a él, reina, roamos a las personas que deseen btener entradas se dirijan a la alle 21 de Mayo N.o 566 o a la ecretaría de este mismo Club en uñoa.

Las entradas serán a precios uy módicos como podemos ver: 5 caballeros no socios; $ 2 seoritas no socias; $ 3 caballeros ocios; $ 1 señoritas socias. El aile será amenizado por la banda el Regimiento de Infantería uín N.o 1 y una regia orquesta ue contribuirá a dar más brio y lucimiento a esta fiesta.

Gentilmente se han ofrecido las iguientes señoras y señoritas para la colocación de entradas.

Señoras: María B. de Webb, Irna de Saavedra, Teresa R. de Altarado, Victoria M. de Alarcón, uisa L. de Marinot, y las señoritas María Trincado, Teresa Alvaado, Anita Tasso, Elsa Trincado, María Triffón, Raquel Alvarado, Victoria Alarcón y Raquel Mariot.

Habrá también una fantástica artística iluminación que llenará de entusiasmo los corazones juveniles.

El producto de este baile de fantasía será para hacer una tercera cancha y dar así más facilidades a nuestros socios.

RESIDENCIAS. — Don Rafael Velásquez y familia han trasladado su residencia a Santa Rosa 806.

SOCIAL EVENING FOR ALL ENGLISH SPEAKING PEOPLE. —There is to be a Social in the Union Church Hall, Nataniel esq. Ovalle, Friday evening Nov. 7th at 9 o'clock.

There will be Aprons of all sizes Home Candy and Cakes, also Refreshments for Sale.

Come along and bring your friends, all will be welcome.

CLASES DE BAILE

Enseñanza de alta perfección de los bailes de salón. Arte y lujo. Sistema europeo, fácil, rápido y garantido. Aprendizaje distinguido. Elegante estilo parisién.

Especial enseñanza para señoras y caballeros de edad. Curso infantil, desde 6 años.

Si Ud. desea éxito en su aprendizaje, diríjase a los profesores preferidos del mundo aristocrático por la reconocida superioridad profesional: J. VALERO y Sra. T. PARADA.

Atienden consultas y clases diarias a domicilio y en sus estudios.

CASTRO 706

OFICINA

arriéndase a la calle, en

NUEVA YORK 71

DON CARLOS LUCO SOLAR

En las primeras horas de la madrugada de ayer ha fallecido el distinguido caballero con cuyo nombre encabezamos estas líneas.

El señor Luco Solar dedicó sus actividades al comercio, donde gracias a su esfuerzo y honradez logró formarse una espectable situación.

El fallecimiento del señor Luco enluta a prestigios hogares de nuestra sociedad.

IN MEMORIAM.— Mañana Sábado se dirá una misa en la Iglesia de los Capuchinos a las 9 A. M. por el descanso del alma de la señorita Raquel Achurra Plaza.

CLUB DE LAWN TENNIS SANTIAGO.—El Sábado 8 del presente, como de costumbre, se efectuará el té danzante que el Directorio ofrece a los socios de este Club.

Se advierte que no se permitirá la entrada a ninguna persona que no esté especialmente invitada a alguna mesa y que sólo los socios tienen facultad para reservar mesas en el rancho.

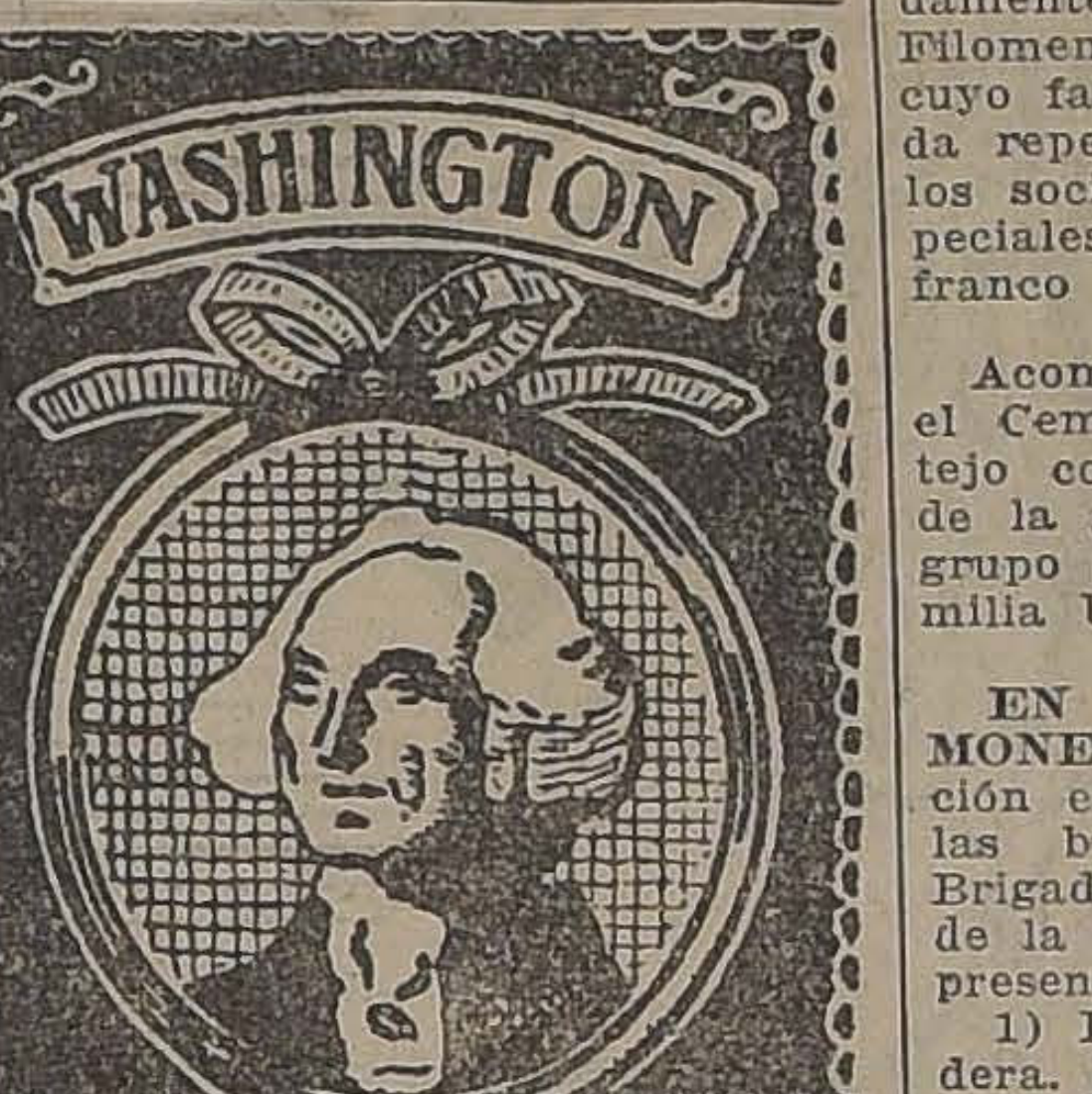

DE EUROPA.—En la combinación transandina de anoche llegó de regreso de Europa la señora Sofía Aldunate de del Campo.

DINNER BLANC.— Las señoritas Raquel y Elisa Ureta Valdés ofrecieron antenoche un dinner blanc a un grupo de sus relaciones en su elegante residencia de la calle Catedral.

MAGNIFICOS

FUNDOS

TRIGUEROS, MADEREROS Y PARA CRIANZAS

EN MALLECO, CAUTIN Y VALDIVIA

—OFRECE—

ALFREDO TAGLE RODRIGUEZ

Catedral 1137.— Cas. 3132

Una gran velada teatral y juegos florales en el Victoria

HOMENAJE ARTISTICO A LA BELLEZA DE LA MUJER CHILENA

El gran Concurso Internacional de Bellezas organizado por "La Nación" y "Zig-Zag", va a tener su culminación con la gran fiesta que se efectuará el 14 del presente en el teatro Victoria, en homenaje a la Belleza Chilena y a su reina, la señorita Pila Subercaseaux.

En esta fiesta que asumirá grandes proporciones artísticas, ya que se leerán los trabajos de los poetas laureados, participará también la Compañía que preside el eminete actor español Enrique Borrás, representando la última producción de don Jacinto Benavente, Alfilerazos.

Además, Borrás en esta ocasión, se nos mostrará en otra fase de su temperamento polifacético, recitando un monólogo de uno de los más grandes dramaturgos hispanos.

Es posible que aprovechando el regreso de la compañía lírica, participe en esta velada de arte y belleza, la célebre diva Gilda Dalla Rizza quien antes de su partida a Valparaíso ofreció gentilmente su concurso.

La fiesta estará prestigiada con la presencia de todas las bellezas premiadas, incluso las de Antofagasta y Concepción las cuales han sido gentilmente invitadas por las empresas mantenedoras del concurso.

En una edición próxima daremos más detalles respecto de esta fiesta que marcara una fecha en los anales de nuestra vida artística y social.

ASOCIACION CATOLICA DE LA JUVENTUD FEMENINA. — La gran Asamblea Eucarística de esta institución se verificará mañana a las 5 1|2 P. M., en el teatro de la Federación de Obras Católicas (Calle Bandera).

Leerán importantes temas eucarísticos las señoritas Efigenia Barros y Loreto Cabieses y se ejecutarán hermosos trozos de música de arpa y piano por las señoritas Sofía Izquierdo y Carmen Urzúa.

El programa completo se publicará mañana.

A NUEVA YORK. — Se han embarcado en Valparaíso con destino a Nueva York el señor Fritz Dannermann y señora Gaby Rothstsur de Dannemann.

FUNERALES. — En la tarde de ayer fueron sepultados privadamente los restos de la señora Filomena Jaramillo de Urzúa, cuyo fallecimiento ha tenido honda repercución en nuestros círculos sociales, donde gozaba de especiales afectos por su carácter franco y bondadoso.

Acompañaron los restos hasta el Cementerio un numeroso cortejo compuesto de los miembros de la familia y de un numeroso grupo de las relaciones de la familia Urzúa Jaramillo.

EN LA PLAZUELA DE LA MONEDA. — Damos a continuación el programa que ejecutarán las bandas montadas de la 3.a Brigada Combinada en la Plazuela de la Moneda el Viernes 7 del presente:

1) Blankemburg.—Bajo la bandera. Marcha.
2) Ricardy. —Rapsodia española.
3) Moesgen. — Winnetou. Danza americana.
4) Kollo. —Cinematógrafo. Potpourrí.
5) Verdi. — Traviata. Fantasía de la Op.
6) Wolter. — Fleur du Mal. Shimmy.

REUNION SOCIAL DE MODA EN EL TEA-ROOM. — Para la reunión social de gran moda de esta tarde en el Tea-Room de la Casa Gath y Chaves, ejecutará la orquesta del maestro Armando Carvajal, un interesantísimo programa de música de escogidos autores de notable fama.

Damos a continuación los números de que está compuesto este regio programa musical:

Primera Parte

1) Mozart. — Don Juan (Ouverture).
2) Pierné. —La Veille de l'ange Gardien.
3) Hayden. — Menuett.
4) Granados. — Danza española N.o 5.
5) Mascagni. — Serenata di Jor e Danza (Iris).
6) Wagner. — Siegfried (Fantasía).

Segunda Parte

1) Fernández Arbos. — Suite española.
   a) Bolero
   b) Habanera
   c) Seguidillas gitanas.
2) Chopin. — Valse Op. 34, N.o 2.
3) Wagner. — Lohengrin (Preludio del tercer acto).
4) Gluck. — Melodie.
5) Rackokzy. — Marcha húngara.

CLUB DE SEÑORAS. —Biógrafo. — La exhibición de "La Batalla" de hoy. —Esta tarde a las 6 menos un cuarto a pedido general se reprisará la estupenda obra de Claude Farrere, titulada "La Batalla", película que ha tenido un éxito grandioso desde su estreno. Demás está decir el acabado trabajo artístico que despliegan sus intérpretes Sessue Hayakawa y su esposa, ambos japoneses reconocidos en el mundo entero por su genial temperamento trágico.

Se anuncia que la hora de empezar ha sido adelantada debido al largo desarrollo de esta cinta que consta de 10 largos actos. Se ruega ser puntual.

El precio de entradas es: socias $ 1.50; público, $ 2.

La conferencia de ayer. — De gran interés resultó la conferencia dictada ayer por el señor Ismael Gajardo Reyes. Fué muy aplaudido.

Té a la Condesa Paci. — Con brillo excepcional se llevó a efecto el té ofrecido ayer en el Club de Señoras por algunas amigas a la Condesa Paci.

Velada en memoria del maestro Bendo Paoli. — Mañana Sábado, a las 6 1|2 se efectuará en el Club de Señoras una hermosa velada en memoria del maestro Bindo Paoli.

El programa es el siguiente:

Primera Parte

Dos palabras, señor Luigi S. Giarda.
II. —Paoli. Himno a Santa Cecilia. Transcripción para piano, señorita Lucrecia Moreno Sanfuentes.
III. —Paoli. Gavota (Journées de Peñalolén, señorita Sofía Kusnetzoff.
IV. —Paoli. Alunee. Romanza cantada por la señora Marta Petit de Huneeus acompañada al piano por la señorita Magdalena Petit.

Segunda Parte

I. —Bach. Gavota y Giga en Sol Menor, señorita Matilde Godoy.
II. —Mozart. Lacrimosa, señorita Sofía Kusnetzoff.
III. —Debussy. Jardins sous la pline, señorita Matilde Godoy.
IV. —Carmen. 10 Estudios Arreglo de Heuselt para dos pianos, señora Juana Concha de Fierro y señorita Pila Subercaseaux Aldunate.

Se invita a todas las personas que deseen asistir.

PRESENTACION DE ALUMNAS. —En la próxima semana se efectuará en el Salón de Actos del Club de Señoras, una presentación de alumnas del maestro Américo Tritini.

Tomarán parte las señoritas Luz Behn, Paulina Pepay, Ercilia Mateluna, Rebeca Mannesevichh, Graciela Benavente, Adriana Montalva, Josefina Barbat, Diva Brann, María Ulloa, María Casanello y otras.

VIAJEROS.— Entre los pasajeros salidos ayer de Valparaíso a bordo del vapor "Ebro" anotamos a los siguientes:

Dannemann Fritz Reinaldo, Rothstein Gabriela, señora de Dannemann, Luis Robert y señora Tarnett Charles, Ortega A. Enrique, Elbbe Virginia Malrey Jorge, Bernhardt Erica, Schneider Wally Isabeth Inga, Piedras María, Cruschiager Judith, Bernhardidro García C. Aurelio, Santos Rodríguez, Diez Antonio, García Charles, Araya Francisco Araya Modesta, Villarroel Elisa, Oyarzún S. Blanca, Galborne N W., Llorca Marty Juan Goltlieb Rosa Lily, Coulet Elmar A., Cal hil Dorothy E., Miller Wrsntta, Arana Adolfo, Danen Antonio, Rica Abelardo, Martino Juan.

DE ECUADOR. — Ha llegado procedente de Quito la señora Isidora Zegers de Cordovez acompañada de su hijo Fernando.

—Por la combinación transandina que llega a Santiago el Lunes, a las 11.23 P. M., regresa a Santiago el señor S. H. Salmón, acompañado de su señora e hija, y de la señorita Geraldine Plunkett.

COMIDA. — Anoche el doctor Gallardo González y señora ofrecieron una comida en su residencia de la calle Echaurren al comandante Juan Negrete y señora con motivo de su regreso al pa

CAMBIO DE RESIDENCIA. — Ha fijado su nueva residencia en la calle Castro N.o 29, el señor don Julio Lagarrigue.

¡Encantadora!
dice siempre el espejo cuando usa Vd. los
POLVOS del HAREM

TERRAZA CERRO SANTA LUCIA

BAILES

SABADO, NOCHE, A LAS 10
DOMINGO, TARDE, A LAS 6 1|2

TORONJILINA
QUITA LA CASPA

GRAN LIQUIDACION

NOVEDAD
FAJAS

Para adquirir un buen corsé o una espléndida faja, perfectos, cómodos y no caros, a "La Flor del Día".

También esta casa, por transformación del local, realiza todo su actual surtido de calzado fino.

LA FLOR DEL DIA

SAN ANTONIO 98, ESQ. MONEDA

LA HIGIENE INTIMA ESTA BASE DE LA FELICIDAD FEMENINA
Gynesil
BOTICA FRANCIA ESTADO 180

FABRICACION
DE CAJONES Y JABAS
de todas clase, hace
"LA REPUBLICA"
Barraca y Fábrica
DOMEYKO 2354

EN SOCIEDAD.—

Señorita María Palacios Mac-Kay

QUE FELICIDAD SEÑORA
ES PODER CRIAR SUS HIJOS SANOS
Alimentándolos con
"DRYCO"
podrá tener esta satisfacción.— El alimento similar a la leche materna.
EN VENTA EN TODAS LAS BOTICAS.

BELLAS ARTES

EL SALON OFICIAL DE 1924

Una ojeada primaria y general al Salón Oficial de 1924 nos da de inmediato una impresión de opacidad y chatez poco alentadora. Se echa inmediatamente de menos la nota nueva, fresca, original, que ha solido caracterizar estos certámenes y redimirlos de vulgaridad. La mayoría aparece pisando el mismo surco del año pasado, con un poco de más cansancio que entonces y una monotonía más pesada.

Es éste un salón corriente, con algunos aislados elementos de importancia, que nada nos dicen, por lo demás, de que en el curso de los últimos meses se hayan suscitado nuevos e interesantes valores en la pintura nacional. Por el contrario, hay figuras jóvenes, que en sus envíos de otros años ofrecían el esplendor de una promesa, representadas ahora mediocremente, dando ya señales de anquilosamiento o tibieza en el entusiasmo. Algunos han decaído, o se repiten sin muestras de haber progresado, o se hacen representar de cualquiera manera, como para no perder la costumbre de enviar al Salón alguna cosa. Es el caso de Marcos Bontá, a quien se saludó hace dos o tres años como la más fuerte esperanza de su generación: presenta tres o cuatro telas que no están mal, que reflejan muy bien sus cualidades, pero que no alcanzan a ser lo que se esperaba de él para esta oportunidad, ni, creemos, pueden marcar el límite de su capacidad de desenvolvimiento.

En cambio, vemos a Carlos Isamitt, ya en el linde de la madurez, haciéndose objeto de un proceso de renovación de los más interesantes. Se repitió, en los temas, en la manera difusa de tratarlos, durante años: hoy se presenta distinto, muy distinto, y a nuestro juicio, mejorado. Su "Cuesta de Algarrobo", paisaje sobrio, simple y vigoroso, nos parece ser uno de los mejores trabajos del presente Salón y un singular acierto del pintor.

Juvenal Rubio presenta unos paisajes grises, secos, que dan como la idea de la petrificación de un temperamento y un estilo. Claro está que se hallan múy distantes de la vulgaridad, y que tienen mucho por donde considerarlos con interés; y, sin embargo... Y otras figuras juveniles: Vallino, Vázquez, y algunos más de la misma generación, no nos dicen tampoco nada nuevo con sus envíos de este año. ¿Por qué?... Jorge Caballero, uno de los más jóvenes, acomete esta vez el paisaje de dimensiones más que regulares. Tiende a la obra de aliento, y alcanza, fragmentariamente, resultados visibles. Falla en el conjunto.

El maestro Helsby despliega en una extensa tela sus admirables condiciones técnicas. Todo en ella está bien. No hay nada que decir. Se ve en cada detalle la mano de un pintor de gran talla. Pero en su presencia sentimos la nostalgia de un cuadro pequeñito, inolvidable, salido de la misma mano, que se exhibió en el Salón del año pasado: un quisco florido que lucía su hirsutez sobre el fondo acuoso de una quebrada llena de niebla.

También se hace admirar el pontífice máximo de nuestro paisaje, don Alberto Valenzuela Llanos, en el gran cuadro, irreprochable, con que hace presente su incansable laboriosidad y su maestría.

El que aparece demostrando un progreso considerable, un dominio del métier poco frecuente, es Ezequiel Plaza, con su retrato de familia, que es de lo más retrato de familia que hay. En esas figuras está todo el espíritu familiar. Y si examinamos el carácter de los diferentes personajes, las calidades internas y también las exteriores, nos encontramos con que cada rasgo y cada cosa están expresados con admirable justeza.

Poco más hay en el Salón que se ofrezca al interés de un comentario ligeramente circunstanciado siquiera. Lo intentaremos en una ocasión próxima.

S.

Consejo de Bellas Artes

NOMBRAMIENTO DE JURADOS DE RECOMPENSAS DEL SALON OFICIAL. — INTERCAMBIO ARTISTICO CON ITALIA. —FACULTAD DE BELLAS ARTES

En sesión del Viernes último, el Consejo de Bellas Artes designó los siguientes Jurados:

Pintura y dibujo. — Alberto Mackenna S., (presidente); Juan Francisco González, Pedro Reszka, Elmina Moisan, Pablo Burchard, Exequiel Plaza y Carlos Isamitt.

Escultura, arte decorativo y arquitectura. — Alberto Mackenna S., (presidente); Carlos Lagarrigue, Virginio Arias, Ricardo Larraín Bravo, Agustín Cannobbio, Aliro Pereira y José Perotti.

Premio de Honor del Salón. — Alberto Mackenna, Juan Francisco González, Pedro Reszka, Elmina Moisan, Agustín Cannobbio Alberto Valenzuela Llanos, (elegido por los artistas); Onofre Jarpa, id.; Manuel Núñez, id.; Luis Cousiño T., id.

Certámen Edwards. — Carlos Edwards M., Luis Cousiño T., Ricardo Richon Brunet, Elmina Moisan y Marcial Martínez.

Certámen Matte Blanco. —Luis Cousiño T., Pedro Reszka y Elmina Moisan.

El Consejo acordó dar a la Condesa Paci todas las facilidades necesarias para que lleve a la práctica el intercambio artístico con Italia, y efectúe en el Palacio de Bellas Artes en Setiembre del año próximo una Exposición de arte italiano.

Por unanimidad y después de un extenso debate, se acordó dirigirse a la Excma. Junta de Gobierno solicitando la creación de la Facultad de Bellas Artes, con base de las Escuelas de Bellas Artes y Arquitectura.

En el Salón Oficial

SE DECLARAN DESIERTAS LA 1.a Y 2.a MEDALLAS

Se nos informa que en su reunión de ayer, los Jurados de recompensas en las secciones de Pintura y Dibujo del Salón Oficial han acordado declarar desiertas la 1.a y 2.a medallas del Certamen en el presente año, en vista de que ninguna de las telas presentadas ofrece méritos suficientes para que los autores tengan opción a estas recompensas.

En consecuencia, este año se discernirán solamente terceras medallas y menciones honrosas en las secciones mencionadas.

MANCHAS, PECAS, PAÑOS Y PUERCAS

desaparecen con el tratamiento de la Strong Cream. Cambiará usted el cutis en 10 a 12 días. Provisoriamente detalles.

BANDERA 60

OFICINA 2.a— CASILLA 454

Casa MAYO

Recientemente este Establecimiento ha contratado los servicios profesionales del especialista en Masajes Médico - Científicos, Hidroterapia y Pedicuría

Dr. don Luis Aronson

Del Establecimiento Hidroterápico Hungaria, Budapest
Pedicuro diplomado de la Clínica del Dr. Biro, de Budapest

HORAS DE CONSULTA
Mañana .. .. de 8 a 11½
Tarde .. .. de 1½ a 7
Domingos y fest. de 8 a 11½

Casa --MAYO

PORTAL FERNANDEZ CONCHA
N.º 962
Casilla 3373. — Teléfono 820.

NOTA. — La Casa Mayo avisa a sus distinguidos clientes, que para dar mayor rapidez en los servicios, la sección Pedicuro seguirá atendida por el Dr. Rafael Sanz y el Dr. don Luis Aronson, y pueden pedir su hora con anticiación en la caja del Establecimiento.

N-7

COLEGIO UNIVERSITARIO INGLES. — Primera Comunión.— El Domingo 9 tendrá lugar en la Iglesia de las Agustinas la Primera Comunión de las alumnas de este Colegio.

La misa será oficiada por el Excmo. señor Nuncio de S. S. Monseñor Benedicto Aloisi Masella. Predicará a las niñitas el señor Pbro. don Juan Francisco Fresno. Después de la misa el Excmo. señor Nuncio administrará el Sacramento de la Confirmación.

ENFERMOS. — Ha sido sometida a una seria operación, en el Pensionado Van Buren, de Valparaíso, la distinguida dama de esa sociedad señora Chela Rodríguez de Deformes.

Su estado es de cuidado.

—Completamente restablecido se encuentra don Horacio Montes S.

MATRIMONIOS. — Han contraído matrimonio el señor Erasmo Zapata R., con la señorita Emilia Berríos Salas.

CENTRO FEMENINO DE ESTUDIO. — Nuevos cursos de francés e inglés para preparar exámenes. Siguen los cursos de arte decorativo, cestería, telar, pirograbado, corte, batik, sombreros, piano, canto, etc.

CONSEJO NACIONAL DE MUJERES. — Cítase a sesión de directorio para hoy Viernes, a las 5.30 en punto y a sesión de asamblea a las 6 1|4 P. M. Se encarece la asistencia a todas las socias, pues se propondrán a la asamblea nuevos proyectos de artividades del Consejo que se comenzará a desarrollar pronto, y además se repartirán las entradas para un próximo beneficio en el Teatro del Club de Señoras, cedido galantemente por esta institución. Se dará la hermosa película "Violetas imperiales" que tanto interés ha despertado en el público en estos últimos días.

No se han enviado citaciones especiales.

EL HOMBRE QUE HA RECIBIDO MAS SOLICITUDES DE EMPLEO EN CHILE

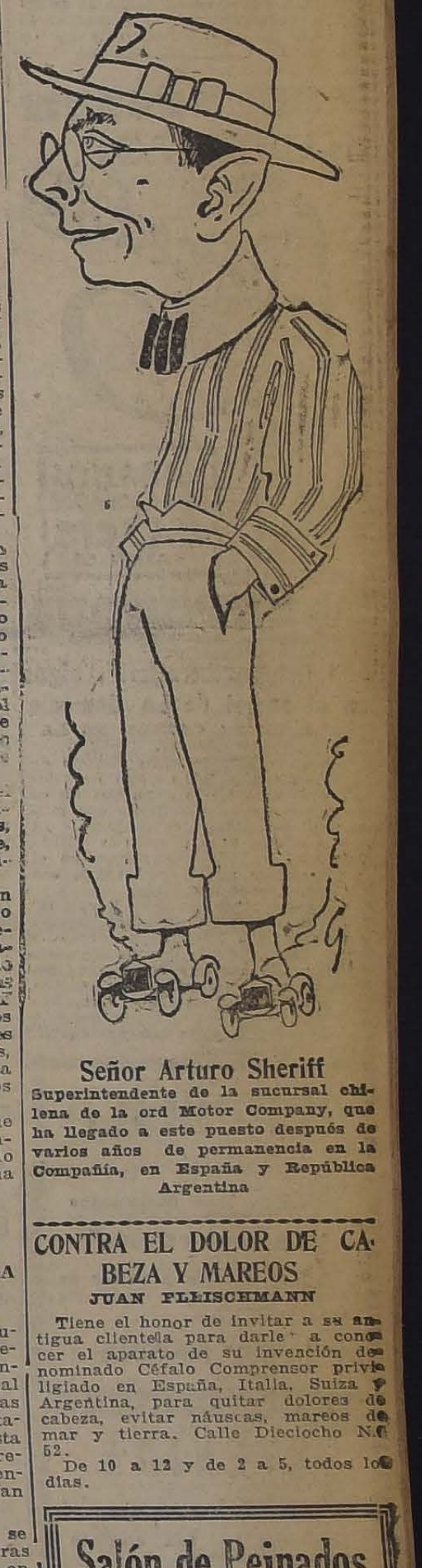

Señor Arturo Sheriff

Superintendente de la sucursal chilena de la ord Motor Company, que ha llegado a este puesto después de varios años de permanencia en la Compañía, en España y República Argentina

CONTRA EL DOLOR DE CABEZA Y MAREOS
JUAN FLEISCHMANN

Tiene el honor de invitar a su antigua clientela para darle a conocer el aparato de su invención denominado Céfalo Comprensor privilegiado en España, Italia, Suiza y Argentina, para quitar dolores de cabeza, evitar náuscas, mareos de mar y tierra. Calle Dieciocho N.º 52.

De 10 a 12 y de 2 a 5, todos los días.

Salón de Peinados

PAULIN y Cía.

Ahumada 172, entrada Pasaje Unión Central N.o 7

TELEFONO 2537

Ondulación Marcel. Manicure. Masaje facial. Especialidad en Tinturas. Salón especial para cortar el pelo de los niños. Especialidad en corte de Melenas.

REALIZACION

Sombreros Modelos de todos los

Desde $ 30

VERDADERA OCASION

Rebaja del 70 por ciento sobre todos los artículos de MODISTAS, PAJAS, HORMAS, GASAS, etc., etc.

GINA ZERBI

PASAJE BALMACEDA 26

DESDE EL LUNES 3 NOVIEMBRE

VERANEANTES A PAPUDO

Se arrienda por la temporada, desde Noviembre hasta Marzo o Abril, la espléndida casa amoblada que fué del señor Silva Somarriva, a cuadra y media del mar, con gran hall, salón, gran comedor, 6 dormitorios con lavatorios de desagüe cada uno. Tiene todo servicio, gasómetro automático, dependencias para la servidumbre, dos excusados de patente, carpa y casucha propia para la playa. Se incluyen en el arrendamiento los catres, colchones y almohadas.

TRATAR: LIRA 239, ENTRE JOFRE Y MARIN

Revistas Argentinas - Nuestros Precios

SI DESEA CONOCERLAS, REMITA SU VALOR EN ESTAMPILLAS

30 CENTAVOS	40 CENTAVOS	60 CENTAVOS
Vida Porteña	América	Bobby
Jhon Bull	Tit Bits	Fantasio
Firpo	Novela Semanal	Imparcial
Boxing		

80 CENTAVOS

Pucky, Hogar, Gráfico, Atlántida, Mundial, Billiken, Para Tí, Suplemento, Caras y Caretas y Fray Mocho.

Plus Ultra, $ 2.80; Revista Telegráfica, $ 1.60; La Bordadora, $ 1.00; Cine Mundial, $ 1.30; Weldons, $ 1.50; Fashion for all, $ 1.25.

Niños, ya salió el "NUEVO CHILENITO", N.º 2, precio $ 0.20.

ENRIQUE VERGARA E HIJOS.—Casilla 4051.—Valparaíso.

INTERESANTE

ES HACER SUS COMPRAS EN NUESTRA CASA

$ 1.00	KILO	Azúcar granulada, blanca, corriente
1.55	KILO	Azúcar pancito, Viña del Mar.
1.30	KILO	Arroz de 1.ª
4.60	LATA	Aceite de Oliva, Betis, 1 litro.
9.00	LATA	Aceite de Oliva, Betis, 2 litros.
5.20	LATA	Aceite Bau, 1 litro.
10.40	LATA	Aceite Bau, 2 litros.
3.80	LATA	Aceite fino, 1 litro.
5.30	BOTELLA	Aceite fino, 1 litro.
7.50	BOTELLA	Aceite Betus.
3.50	KILO	Queso parmesano.
0.90	LATA	Duraznos blancos.
0.60	PAQUETE	Papel Higiénico.
7.40	KILO	Mantequilla fresca.

CASA GIORDANO

692 — PUENTE — 692

CASI ESQUINA DE ROSAS

IMPERIO

CHILEAN CINEMA CORPORATION
Estado 239.—Teléfono 2593.

HOY: 6.30 Y 9.40. — REPRISE DEL NUEVO EXITO DE LOS ARTISTAS UNIDOS:

POLLYANNA

Por MARY PICKFORD

MAÑANA ESTRENO SENSACIONAL

Siguiendo el Rastro

Nuevo triunfo de TOM MIX: Con Actualidades 42 - 43.

DOMINGO
Estreno de arte PATHE - PARIS:

"TU TAMBIEN TIENES DESGARRADO EL CORAZON

Por FRANCE DEHLIA

T. FRANKLIN: Hoy Especial y Noche **BEBY PEGGI (Pirulita)** En su extraordinaria producción de lujo **El Secreto de Fami**

HOY SETIEMBRE A las 6 y A las 9.20 ESMERALDA A las 6 y A las 9.20 Y BRASIL PLATEA $ 3.00 (SOLO EN VERMOUTH)

El Ladrón de Bagdad

LA MARAVILLOSA CREACION DE DOUGLAS FAIRBANKS

BRASIL - HO
Compañía ARC
NOCHE A LAS
EL AFINADO
DE VITAL AZA
PLATEA: 3 PE

Enrique Borrás estrenará un drama chileno

El escritor señor Eugenio Orrego Vicuña ha entregado al eminente actor español don Enrique Borrás, un drama en un acto para que sea estrenado en la presente temporada.

El señor Borrás, después de leer la obra ha prometido estrenarla en una fecha más o menos próxima, tomando el rol central que se adapta a su facultad escénica.

El señor Orrego ha estrenado ya otras obras y su prestigio literario se ha acentuado con interesantes estudios críticos e históricos; no dudamos, por lo tanto, que la presentación de esta nueva producción teatral ha de provocar un vivo interés en los círculos intelectuales y artísticos.

Teatro Principal

HOY VERMOUTH Y NOCHE: "LA DIETA PARLAMENTARIA"

Hoy, en vermouth y en la noche, la compañía Bührle representará la 51 representación de "La Dieta Parlamentaria", una de las obras que han tenido mayor éxito en el presente año teatral.

Para mañana en la noche se anuncia un estreno de importancia: la comedia en tres actos, original de Matías Soto Aguilar, titulada "Los ciegos ven".

CIGARRILLOS
La Vencedora
HABANOS
SELECCIONADOS
80 cts.
CAJETILLA

"El Gringo Baratieri", sigue en el cartel de La Comedia

SIGUE EN EL CARTEL DE LA COMEDIA

Con la celebrada obra cómica de Alberto Novión, "El Gringo Baratieri", está ocurriendo algo que no es frecuente que se manifieste con muchas producciones extranjeras, ya que ninguna obra, fuera de "Mustafá", ha logrado mantenerse en el cartel mayor número de veces, con un éxito tan significativo.

En efecto, "El gringo Baratieri" lleva ya más de kuince representaciones, y esta aceptación parece ir en aumento, por lo que la Empresa ha acordado dar hoy dos nuevas representaciones de esta regocijada obra, de la que Esteban Villanova hace una creación.

—Se continúa nlos ensayos de "El doctor Carricoche".

REPUBLICA
HOY
Dirección Max Glucksmann
"La casa cercada"
Visión de arte y pasión de GAUMONT, según la célebre novela de
PIERRE FRONDAIE

AVENIDA
HOY — 6.20 — 9.30
La obra que han elogiado ateos y creyentes:
El Secreto de la Confesión
La historia de un sacerdote que fué condenado por un delito que no había cometido.
Mañana: EL PIBE.

TEATRO SANTIAGO
COMPAÑIA ESPAÑOLA DE DRAMAS Y COMEDIAS
Dirección: Juan Domenech.— Primera actriz: Concepción Olona
HOY VIERNES 7 DE NOVIEMBRE
Vermouth, a las 6.15— Grandioso éxito:
"EL ALMA DESNUDA"
Noche, a las 9.15.— Función extraordinaria. Colosal estreno nacional. Grandioso éxito:
"M. FERDINAND PONTAC"
de A. Mook.
Protagonista: Enrique Báguena.

TEATRO LA COMEDIA
EMPRESA ERNESTO BOUQUET
COMPAÑIA COMICA ARGENTINA
HOY VIERNES 7 DE NOVIEMBRE
Vermouth, a las 6.15.— Noche, a las 9.15.— Exito incomparable de hilaridad:
"EL GRINGO BARATIERI"
Rebaja de precios en Balcón, Anfiteatro y Galería.

Teatro Santiago

"M. FERDINAND PONTAC", DE ARMANDO MOOK

La función que nos ofrece esta noche la Compañía del Teatro Santiago tiene un interés evidente, pues se dará a conocer la interesante comedia de Armando Mook, "M. Ferdinand Pontac", de cuyo triunfo resonante en el extranjero nos hemos ocupado ya extensamente.

Armando Mook ha escrito con esta pieza teatral una obra brillante por la originalidad de la trama y el interés progresivo de sus escenas. Fué estrenada en Buenos Aires por el prestigioso actor argentino Roberto Saseaux, alcanzando más de trescientas representaciones consecutivas.

Por circunstancias especialísimas, "M. Ferdinand Pontac" no había sido estrenada aún en Santiago, por lo que esta función tiene todos los caracteres de importancia e interés imaginables.

El protagonista que hace Báguena es un personaje francés que revela en su autor un espíritu de observación admirable, pues está trazado con verdadera fortuna.

—La función de la tarde se hará con "El Alma Desnuda".

Teatro Victoria

"LA MALA LEY", DE LINARES RIVAS Y "ESCLAVITUD", DE LOPEZ PINILLOS, ESTRENA HOY ENRIQUE BORRAS

Para las veladas de hoy, se han fijado en el programa dos obras de interés y que están llamadas a llenar la sala.

En vermouth sube la comedia de Linares Rivas titulada: "La mala ley", bastante conocida del público de la capital, por la interpretación que nos diera Margarita Xirgú, en su temporada del Unión Central.

En la función nocturna, se lleva al escenario uno de los más valiosos trabajos literarios del conocido escritor español López Pinillos, titulada: "Esclavitud", de intensas situaciones de emotividad dramática y de lucimiento para la labor artística de Enrique Borrás, en el rol central de esta pieza.

"Esclavitud" no es el drama del cacique Antonio Venegas, sino de una época del mundo; es la tragedia vulgar de la vida rural española, pero tan comprensiva, tan universal como los grandes poemas dramáticos de todos los ciclos. Laten en él un hondo problema social, origen y cimiento de todos los males que agobian a España. La vida del caciquismo rural se nos presenta en este drama con toda su fuerza y feroz monstruosidad. En resumen, es una pieza de interés para todas las épocas. Está hecho con mano experta y su argumento trazado con inteligencia y sobrado criterio del tema que se aborda.

El Gran Circo Jockey Club en San Diego y Franklin

Con buena concurrencia de público, se verificó anoche, el estreno de este circo, en su nuevo local de San Diego, y Franklin al lado de la Fábrica de Vidrios.

Agradó bastante el difícil trabajo de la familia Razzore, como igualmente el gracioso tonny El Gallito, que presentó sus mejores entradas cómicas. Los demás artistas, gustaron también, y se hicieron aplaudir.

Hoy se presentarán nuevos estrenos.

TEATRO PRINCIPAL
EX-UNION CENTRAL.— AHUMADA 162
Hoy: vermout 6.30. Noche: 9.30.
La Compañía BUHRLE da la 51.a representación de
LA DIETA PARLAMENTARIA
Comedia en 3 actos de Carlos Cariola.
Mañana: Noche, estreno absoluto de
"LOS CIEGOS VEN"
Comedia en 3 actos de Matías Soto Aguilar.

COLISEO NACIONAL
COMPAÑIA DE OPERETAS GIRONELLA-CORTADELLAS
Hoy, Noche
Gran función en honor y beneficio del aplaudido tenor MANUEL GIRONELLA.
Celebrando las bodas de plata de
"LA BAYADERA"
En el centro boletería: "La Higiénica", Ahumada 132.
Mañana, estreno: "Las Musas Latinas".

Teatro Victoria
Empresa Ansaldo Limitada
TEMPORADA DE ARTE DRAMATICO
— DE —
Enrique Borrás
HOY — VIERNES 7 — HOY
Vermouth a las 6 P. M. Estreno de la compañía
LA MALA LEY
Noche, a las 9.30. Grandioso estreno del drama trágico:
ESCLAVITUD
Pronto estreno, EL REBAÑO, de López Martín.

Mañana
DEBUTARA EN EL
Setiembre
LA FAMOSA ESTRELLA DEL BATACLAN FRANCES
ODETTE FLORELLE
Espectáculo de arte, lujo, picardía y chic, procedente directamente de Paris.
Presentación fastuosísima, con trajes ideados por célebres dibujantes y modelos exclusivos de renombrados modistos de Paris.
LOCALIDADES NUMERADAS EN VENTA

"Franco-Chocano" y Santo-Ferry

Desde el Lunes próximo, la compañía de dramas y comedias que dirige Juan Domenech, alternará sus espectáculos tan interesantes con dos parejas de artistas de variedades de gran prestigio, y mucha novedad para los públicos del centro. Nos referimos a la pareja de bailes de salón Franco-Chocano, formada por el popular y celebrado bailarín Francisco Franco, muy estimado en nuestros círculos artísticos, y por su joven y hermosa consorte. Franco ha recorrido los países del norte del Continente en una jira triunfal, y, entre las novedades que nos ofrecerá, figura el ya célebre Hupa-Hupa, baile basado en nuestra cueca, y que está de gran moda en los salones de París.

Otro número de verdadera importancia, lo constituye el dueto Santo-Ferry, desconocido por el público del Santiago, pero del que se tienen las más optimas referencias.

El transformista Cavallini

En el vapor "Atalanta" se ha embarcado en Trieste, con rumbo a Buenos Aires, el transformista Cavallini, que ha sido contratado por la Empresa Salvati y Eduardo Farren, para actuar a fines del presente mes en el Teatro Principal (ex-Unión Central), haciendo después una larga jira por todo Chile, Argentina, Perú y Bolivia.

El trabajo de este transformista, al decir de la crítica extranjera, es notable [illegible]

LECHE FLORALISIA
QUITA MANCHAS REJUVENECE

Esta noche beneficio de los Sano-Ferry en el O'Higgins

CONCURRIRA EL ORFEON CATALAN

Esta noche, en el O'Higgins, se efectuará la función en honor y beneficio de los aplaudidos duetistas catalanes Los Santo Ferry, quienes en la próxima semana partirán a Valparaíso a trabajar al Setiembre.

El programa que desarrollarán es interesante y los beneficiados harán los mejores números de su repertorio.

Se dará, además, "La casa cercada".

Dará mayor brillo a la velada la presencia del Orfeón Catalán, considerado como una de las instituciones corales de más prestigio en nuestro país.

Los Santo Ferry trabajarán hasta el Domingo en la noche.

Los Huasos de Chincolco

A pedido del público, la Empresa del Esmeralda ha contratado por dos días a Los Huasos de Chincolco, quienes trabajarán en esta sala mañana y pasado en las secciones vermouth y nocturna.

EXCELSIOR
ESPECIAL, 6.30 — NOCHE 9.30
PLATEA. $ 2

"LA NACION"
SUSCRICION HASTA EL 31 DE DICIEMBRE
$ 12.-

ODETTE FLORELLE, LA ESTRELLA DEL BATACLAN FRANCES LLEGA ANOCHE A SANTIAGO

Entusiasta recepción que se le hace. – La celebrada y hermosa artista hará una corta temporada en Santiago y Valparaíso.

En la combinación transandina de anoche arribó a Santiago una de las artistas más bellas y populares de Francia, la célebre vedette Odette Florelle, y que viene a Chile contratada por la Empresa Valenzuela Basterrica y Cía.

Odette Florelle es en Francia, para la nueva generación, un nombre tan brillante como el de Ivette Gilbert, Cleo de Merode, pues ha logrado alcanzar los más destacados triunfos en los más importantes escenarios del Variedades parisién. Los escenarios del Ambassadeurs, Follies Bergeres, Casino, Palais Royal, han servido a Odette Florelle para destacar su personalidad en una forma remarcable y que la hacen en la actualidad una artista única en su género

Odette Florelle se significa en su trabajo de la canción por el sello personalísimo que pone en su labor y por la picardía y gracia que pone en las canciones. Ella y Chevalier son las figuras más grandes como intérpretes de la chanzonette en Francia, y por una curiosa coincidencia ambos artistas se encuentran actualmente en América. Además, otra coincidencia sugestiva es que estos dos artistas de la canción, han filmado últimamente en Francia varias películas por consejos de Douglas Fairbanks.

Mlle. Florelle, en América, es conocida por su brillante actuación como primera figura de los elencos de las grandes compañías de Revistas de la Rasimi y Volterra, en sus jiras a los países del Atlántico.

—La recepción que se tributó anoche a la hermosa artista fué una manifestación del alto aprecio que se tiene por el arte francés y especialmente por éste, que es uno de los representativos dl sprit galo y en el cual ellos son únicos.

Odette Florelle fué cariñosamente aplaudida por una numerosa muchachada, que le demostró su afecto y simpatía, y que ella agradece muy complacida. De la estación la hermosa artista se dirigió al Savoy Hotel, acompañada por un numeroso público que la aplaudía y comentaba su elegancia y belleza.

Odette Florelle debutará mañana en el Teatro Setiembre.

LA BATALLA

Coliseo Nacional

Con la función de esta noche en el Coliseo Nacional, cumple veinticinco representaciones en Santiago "La Bayadera". Manuel Gironella, ha querido celebrar estas bodas de plata de la obra, haciendo también esta noche su función de honor y beneficio.

ATENAS
CHAPLIN en su creación:
EL PIBE

DIAZ VALDÉS y de la FUENTE

TENEMOS PARA VENDER las siguientes propiedades:

GALVEZ esq. de Cóndor.—Gran propiedad de renta en construcción. Precio: $ 350,000. Se compone de 8 casas.

Av. HOLANDA (Ñuñoa).—Magnífico chalet de dos pisos, a pocos metros de los carros. Gran quinta toda plantada con muy buena fruta y flores finas. Precio: $ 120,000.

Av. IRARRAZAVAL al llegar a Pedro Valdivia.—Lujoso chalet de 2 pisos con toda clase de comodidades. Tiene alrededor de 4,000 metros cuadrados. Precio: $ 240,000.

TEGUALDA casi esquina de Irarrázaval.—Vendemos sitio de 2,000 metros cuadrados. Tiene edificios con partes inconclusas; pero de fácil terminación.

ROGELIO UGARTE N.o 1274.—Muy cerca Av. Matta. Tiene buenas comodidades. Precio: $ 85,000.

ERASMO ESCALA esquina de Libertad.—Espléndida propiedad de renta. Magnífica construcción. Precio: $ 130,000.

ROSAS entre Manuel Rodrigues y Riquelme.—Muy buena casa de un piso. Bastante fondo y muy buen frente. Construcción sólida. Regias comodidades. Precio: $ 100,000.

Guillermo Díaz Valdés y Raúl de la Fuente, darán mayores datos — MORANDE 412

Don Juan Armengol

En la combinación transandina de anoche, arribó al país el Gerente General de la Chilean Cinema Corporation, don Juan Armengol, que andaba en el extranjero en viaje de recreo y negocios.

El señor Armengol fué recibido en la Estación Mapocho por el Gerente en Santiago, don César Quendos y personal de empleados de la Empresa.

Arcos da hoy "El Afinador" en el Brasil

Rafael Arcos, presenta hoy en la noche una de las obras cómicas más interesantes del repertorio español y producto del ingenio de uno de los autores jocosos más prestigiosos que ha producido España: Vital Aza.

"El Afinador" es una comedia en la que la nota cómica está explotada en esa ofrma única que acostumbraba Vital Aza en todas sus obras. Nada de chistes rebuscados; son las situaciones las que producen la hilaridad, demostrando con esto Vital Aza el claro concepto que tenía del teatro cómico.

Arcos hace en esta obra un trabajo destacado, secundándolo con acierto Teresa Jaufret, Laura Palacios, Angela Benito, Lillo, Giner, Barrera y Sarnatare.

—Mañana, la creación de Teresa Jaufret: "La señorita del Almacén".

MUSIC

Teatro Municipal

LA LIRICA VUELVE A [illegible] GO.—GILDA DALLA [illegible] CANTARA EN TRES [illegible] RAS DISTINTAS

Una noticia muy intere el público aficionado a la el regreso a Santiago de la ñía Lírica, que antes de viaje a la Argentina, dar cas funciones de despedi cuales cantará tres óperas la celebrada soprano G Rizza. Para dar mayor despedida de la eminente empresa del Municipal abono especial, dando la a los señores abonados plateas de la temporada ta el Domingo. Desde el dará abierta la boletería para la venta de las loca no hayan sido reclamad abonados. Los precios abono han sido reducid mente, pues los palcos fila costarán, en abono por cada función, y la pl sos.

Es muy probable que Rizza cante las siguient "Thais", "Iris", "Suor Mañana confirmaremos dando más amplios detalle de trabajos que ha form presa del Municipal par cabo dichas funciones.

Despierta entusiasm cierto de Trifi

Pocas veces se había [illegible] mayor entusiasmo en los nuestra sociedad y afici el anuncio del próximo con fónico que prepara Am y que se efectuará en l quincena del present Teatro Victoria.

Para el concierto próxi cian novedades de suma mo la interpretación de temporáneas desconocida cuya ejecución será adem micia en Sur-América. tores escogidos por Trif señalar a Moussorgs Tschaikowski y Borodin.

Otra novedad será la de los distinguidos afic ñorita Marta Balmaceda Alfonso Balmaceda Va questa de 70 profesores gida por el Director Ge Bandas del Ejército, m Casanova Vicuña.

CINES
Alhambra y Vic
CHILEAN CINEMA C
HOY: 6.30 Y
Estreno de la 5.a función de la emoci rie PATHE N. Y.
El Aguila Bla
— POR —
RUTH ROLA
No pierda usted bellísimos capítulos el sorprendente final novela.

MAÑANA
"Estar lejos e quererse m
Estreno extraordina graph, por
PAULINA STA

O'HIGGINS
HOY a las 6 - 9
EXITO GAUMO
LA CASA CERCA
ADAPTACION DE LA LA DE
Pierre Fronda
MAÑANA
REAPARICION DE
SANTO - FER

SPLENDID

DIRECCION MAX GLUCKSMANN

HOY 6.30 Y 10.30
DIA DE MODA

SHERLOCK BROWN

Preciosa comedia de amor por las bellas
SILVIA BREAMER, ORA
: : : CAREW y el genial **BERT LYTELL**
y la cómica por JOHNNY HINES: "JUANITO SECUESTRADOR"

DOMINGO: DOROTHY GISH y
-RICHARD BARTHELMESS-
en la grandiosa super-producción "FIRST NATIONAL" **"FURIA"**

ESTRENO DE
UNA COPIA NUEVA
de una de las mejores creaciones del HOMBRE MAS GRACIOSO DEL MUNDO:
CHAPLIN DETRAS del TELON

Mañana: Risa y Pantorrillas

UN MONTON DE ESCULTURALES CHICAS ATLETICAS
en la cómica de risa y picardía
¡Bésame Carolina!

NOTICIAS CINEMATOGRAFICAS

"EL LADRON DE BAGDAD" VA HOY EN EL SETIEMBRE

El Setiembre exhibe hoy en la tarde y en la noche, la creación de Douglas Fairbanks, "El Ladrón de Bagdad", cinta que ha logrado uno de los éxitos más formidables que registra el cine en el presente año.

Obra hecha a conciencia, sin omitir gastos a fin de que ningún detalle fuera a perjudicar el total de la obra, consigue las finalidades propuestas por los filmadores.

Si el trabajo escenográfico es grande, la labor de Douglas Fairbanks le da mayores valores y hace de esta película, uno de los trabajos más definitivos del cine moderno.

—Mañana debut de la estrella del bataclán francés Mlle. Odette Florelle.

SALA IMPERIO

Mary Pickford se presenta nuevamente en "Pollyanna"

Un nuevo programa de arte nos acaban de presentar los Artistas Unidos en la tela de la Sala Imperio, película esta que ha llamado la atención de nuestra sociedad por el prestigio que tiene ante el público culto la personalidad de Mary Pickford.

La obra en referencia se titula "Pollyanna" y es una comedia donde se plasma correctamente y con ese acierto tan característico de la actriz, su temperamento de "ingenua". Fué la Pickford quien ha creado esta clase de personajes en la pantalla.

Pollyanna es una de aquellas muchachas que tienen una semejanza exquisita y extraordinaria con aquel personaje femenino de los Quintero de "El Genio Alegre". Como aquel llega la Pickford, a una casa hosca, donde todo suena a hueco a pesar de los millones y de sus riquezas. Allí vive una solterona, amargada y envidiosa de la felicidad ajena. Es ella el único sér que le queda a la niña y por consiguiente su único apoyo. La soltería perpetua es el peor de los suplicios femeninos y deja en el ánimo un sabor de tragedia, razón por la cual se entabla una lucha entre el carácter juvenil, alegre y cantarino de la bella sobrina; y el de la solterona, avinagrado, lleno de hiel y de rabias concentradas. Este sólo detalle ya es una gran atracción para todos aquellos que conocen a la Pickford y que comprenden su espíritu. Como es natural, la chiquilla se impone y la compensación se presenta elocuente y amable.

Una sonrisa dada a tiempo nos abre las puertas de la felicidad. El arte de sonreír es el más fácil y el más eficaz para conseguir lo que se desea. Y aquella buena dama, encastillada en sus fracasos amorosos comprende lo que es poner buena cara al mal tiempo, y pronto se encuentra dominada por las redes del amor. Y se casa.

SPLENDID

Hoy Viernes de moda, estrena: "Sherlock Brown".— Se verifica hoy en este teatro, el 36.o Viernes de moda, en cuyas funciones de especial a las 6.30 P. M., y segunda de la noche, a las 10.30 P. M., se estrenará "Sherlock Brown", obra que refiere la complicada y graciosa historia de un simpático muchacho que sueña con ser un gran detective émulo de Sherlock Holmes.

Un día, en busca de aventuras, se ve complicado en un serio asunto: la desaparición de una fórmula química, robada a un militar. Después de mil hazañas, logra recuperar la fórmula, salvar al militar y ganarse el amor de la hermana de éste, una bella mujer que le ha secundado en la pesquiza. Bert Lytell realiza una de sus más acabadas interpretaciones.

Le secundan las hermosas y elegantes Silvia Breamer y Ora Carew.

Además, se estrenará la graciosísima cómica en 2 actos: "Juanito secuestrador", una de las mejores creaciones de Johnny Hines.

En la selecta a las 5 y primera de la noche, a las 9.30, se efectúan las últimas exhibiciones de la grandiosa super-producción pasional de lujo fastuoso e interesante tema social: "Tentación", creación admirable de la linda Eva Novak y del gentil galán Bryant Washburn.

EL ESMERALDA ESTRENA HOY LA PRIMERA PARTE DEL "LADRON DE BAGDAD"

El Esmeralda estrena hoy en sus dos funciones la primera parte de la colosal cinta de los Artistas Unidos, "El Ladrón de Bagdad" y en donde hace un trabajo superior a toda ponderación el célebre Douglas Fairbanks. Secundan la labor de Doug, la Johnson en el rol de Princesa y la belleza china Anna May Wong en el de esclava oriental. Esta artista luce unos desnudos maravillosos y son uno de los detalles más bellos de esta primera parte de la película.

—Mañana "El Caballero de la Pradera" por Tom Mix y últimas presentaciones de Los Huasos de Chincolco.

UN CONVENCIDO

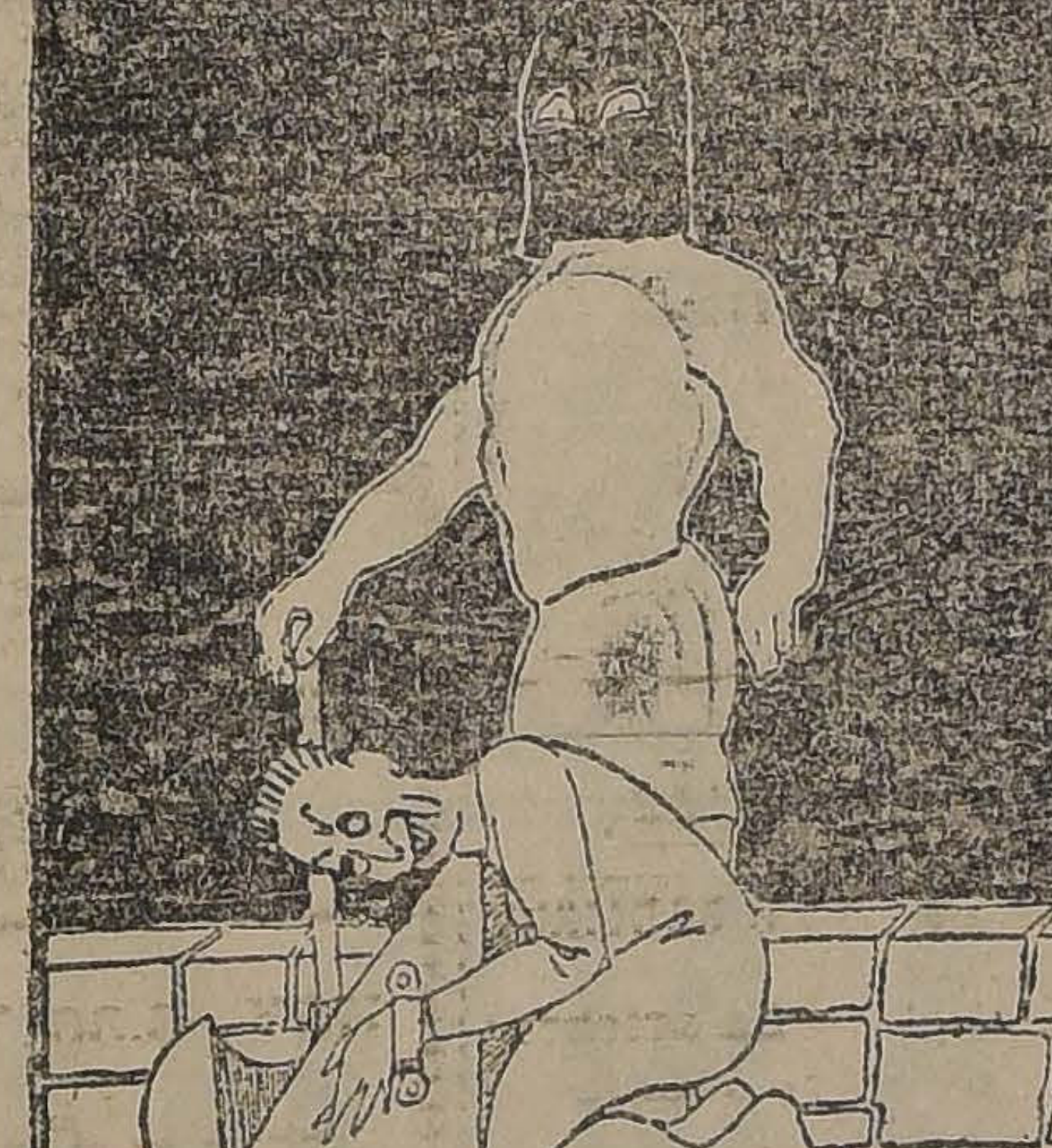

EL AJUSTICIADO.—¡Es inútil que pretendan hacerme decir lo contrario: El aceite Monte Carlo es el más puro y exquisito!

MARTES
SETIEMBRE,
ESMERALDA y
O'HIGGINS

LILLIAN GISH

EN

LA MONJITA

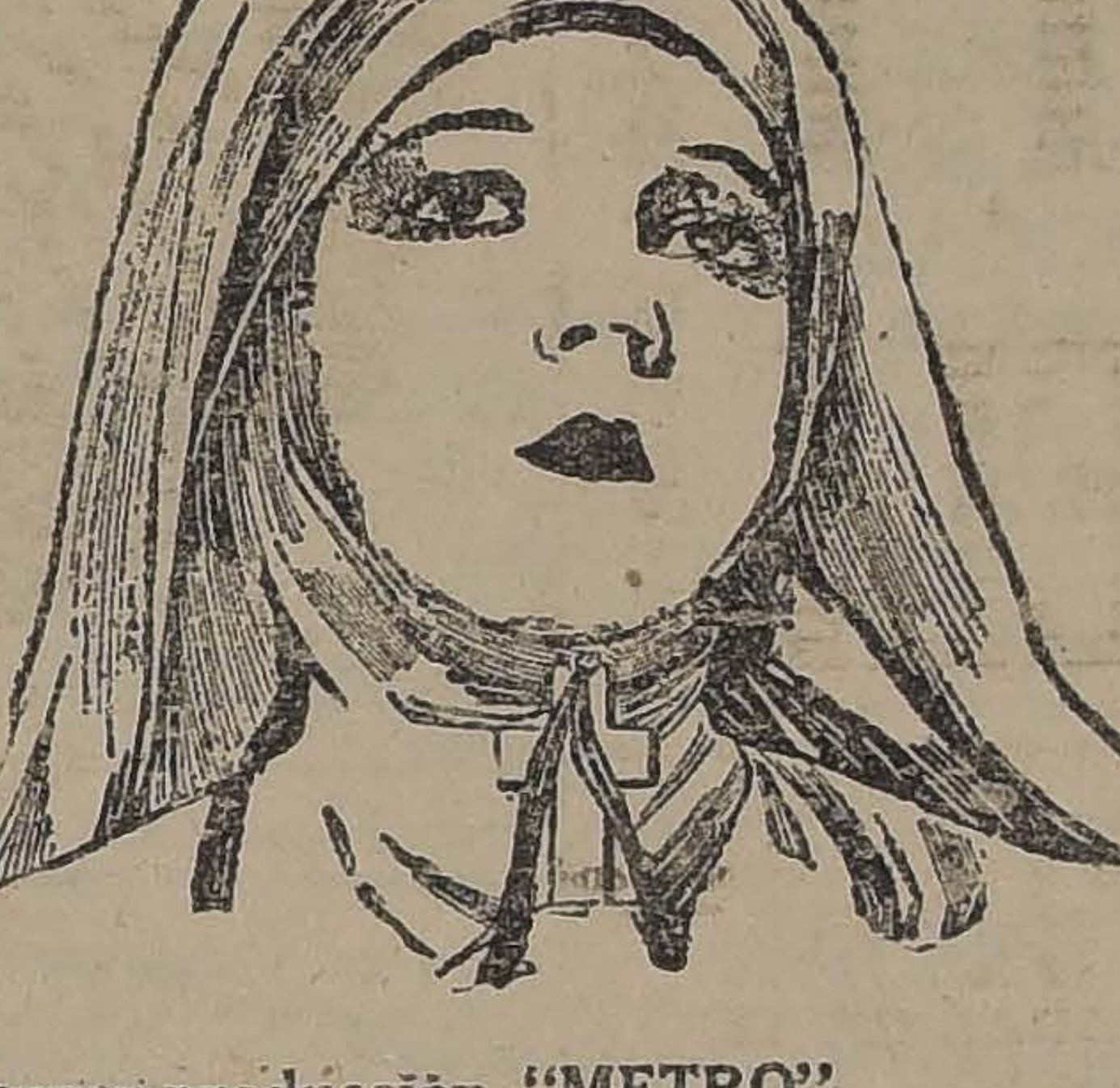

Super-producción "METRO"

Dirigida por HENRY KING

Esta obra es el dolor más grande de la vida llevado al cine
Cada escena tiene la emoción de una lágrima sincera
Es una historia hecha a base de vida, de vida trágica

Nunca nada se hizo, ni se hará mejor

LILLIAN GISH halla en la heroína, "LA MONJITA", el personaje idealizado por el amor humano y por la fe divina, que más naturalmente encuadra con su exquisito temperamento y con el encanto de su dulce figura

El Vesubio, amenazante, terrorífico, empleado no sólo como una nota impresionante del espectáculo, sino como un símbolo trágico de las humanas pasiones

ESTRENO: PROXIMA SEMANA EN EL

SPLENDID

QUE LA PRESENTARA CON SU MUSICA PROPIA

LA MAS PERFECTA, GRANDE Y ADMIRABLE OBRA DEL CINE

La única de la que podríamos decir

TIENE ALMA

Unico concesionario:

MAX GLÜCKSMANN

PROXIMOS EXTRENOS

"La Bailarina del Teatro Gaiety", el próximo estreno de la Universal

Con este título estrenará en pocos días más la Universal Pictures Corporation la última obra de Mary Philbin, la agraciada protagonista de "Los Amores de un Príncipe", la niña que a juzgar por la opinión de la mayoría de los críticos cinematográficos norteamericanos ha logrado "encarnar en la mayor belleza física el más elevado talento artístico".

En "La Bailarina del Teatro Gaiety" Mary Philbin ha hecho una creación admirable; su rol dentro del argumento de la película es de un sentimentalismo conmovedor que ha de ir directamente al corazón de los espectadores; y la joven artista no descuidando ni el más insignificante de los detalles, poniendo en todos y cada uno de ellos los toques de su elevada comprensión artística, ha logrado realizar una labor tan delicada, tan emocionante, que dudamos que aun el más duro espectador se sentirá conmovido profundamente, en lo más íntimo de su sér, ante las desgracias y los sufrimientos que la vida va interponiendo a esa bella niña de dieciocho años, descendiente de los nobles caballeros de la vieja Inglaterra, que lleva en sus venas la sangre azul y valerosa de sus antepasados, cuyo origen elevado nadie nunca ha puesto en duda y cuyas hazañas guerreras, de sus paladines y el honor de cuyas damas constituyen el sagrado abolengo de su nobleza.

Ese era el patrimonio de la Mary Philbin de la "Bailarina del Teatro Gaiety" y sin embargo la vida que parece complacerse en las grandes ironías la convirtió en una simple bailarina de un teatro de Londres, teatro de diversiones y de lujuria, lugar de vida libre y licenciosa. Y todo ¿por qué? ¿Por qué ella, la noble hija de la casa de los Tudor aceptaba esos vejámenes, por qué no se revelaba contra esa vida que pretendía absorberla en el vicio y el placer? Sencillamente porque ella no veía lo malo, ella no el conocía vicio, mal podía entonces preverlo; ella trataba solamente de salvar a su abuelo y de salvarse a sí misma del hambre que los acosaba.

BRASIL

Fin de "El Ladrón" de Bagdad".— Hoy en la vermouth de este teatro se da fin a la hermosa película de los Artistas Unidos, "El Ladrón de Bagdad", creación de Douglas Fairbanks.

En esta parte la película entra en su acción más interesante, admirando al espectador con las visiones fantásticas de Bagdad y los obsequios milagrosos con cuyo poder los pretendientes a la mano de la Princesa de Bagdad", pretenden conseguir su amor.

Doug en esta parte consigue un triunfo personalísimo por la admirable composición del tipo central de esta gran película.

En la noche la Compañía Arcos dará la festiva comedia de Vital Aza. "El Afinador".

FRANKLIN

Un nuevo y merecido triunfo ha obtenido Baby Peggy (Pirulita), con la producción de lujo "Universal", en 6 actos, titulada: "El secreto de familia", adaptación de la novela del mismo nombre y en la que la precoz actriz se presenta acompañada de artistas de reconocida fama tales como Gladys Hulette, Frank Currier y César Gravina.

La ofrece hoy este teatro en sus funciones de tarde y noche.

COLON

"Violetas Imperiales".—Se trata de una obra que ha paseado triunfalmente por todos los países y teatros del Universo. Nota: Por [illegible] metraje, se empezará a las 6.15 y 9.30.

DELICIAS

Luciano Albertini en la cuarta función de "El hombre de Hierro".—Un cuádruple programa de atracción, presenta este concurrido teatro en sus dos funciones de especial y noche de hoy. Además se exhibe el drama de aventuras por Pete Morrison y las cómicas: "Tranvía desenfrenado" y "Los cocineros".

AVENIDA

"El secreto de la confesión".—La película universalmente elogiada por creyentes y ateos, la obra que ha conmovido angustiosamente por la dramaticidad y verdad de su trama, titulada: "El secreto de la confesión", es la cinta que exhibe en sus funciones de hoy esa Sala. La cinta nos refiere la auténtica historia de un sacerdote que fué culpado de asesinato; él era inocente, conocía el nombre del verdadero asesino, pero tuvo que aceptar resignadamente la injusta condenada, porque [illegible] decir la verdad, el secreto de la confesión.

MINERVA

Hoy estrena en sus dos funciones: "El ladrón de Bagdad", segunda función, fin de esta colosal obra. La segunda función es la más hermosa y la que mayores atracciones ofrece al espectador. Douglas continúa siendo la figura predilecta y artística por excelencia.

AVENIDA MATTA

"La Batalla".—En las dos funciones de hoy se pasarán en este teatro "La Batalla. El gran actor Hayakawa hace una creación en este drama de amor y de honor, en medio de la lluvia de fuego y plomo en un imponente combate naval entre modernas unidades.

MUNDIAL

Pirulita en "El secreto de familia".— Una producción, interpretada por la diminuta actriz, presenta este teatro, en sus dos funciones de especial y noche de hoy.

IRIS

"La casa cercada".—Hoy estrena en las dos funciones de tarde y noche la producción inglesa de arte y gran lujo: "La casa cercada".

DIECIOCHO

"Santiaguito".—Hoy, especial y noche estrena este teatro la hermosa novela de Jules Cuaretie, "Santiaguito", un drama de amor, dolor, una historia que muestra el alma de los humildes.

Mañana, estreno de tres cómicas y estreno de la primera función de la serial deportiva y elegante, "Sangre de Boxeador".

ALHAMBRA Y VICTORIA

Final de la serie "El Aguila Blanca".—La novela en episodios que nos ha venido presentando estas dos salas, titulada "El Aguila Blanca" es una de las buenas creaciones del cinema moderno dentro de su aspecto sensacionalista.

Esta última función es, como debe comprenderse, la más importante y la más variada de todas cuantas hemos visto, y también la más que resuelve los acontecimientos. Es un desenlace fuerte, de mucha atracción y originalidad.

IMPERIAL

"El Circo de la Muerte".—Hoy presenta el Imperial una película que tiene un gran mérito escénico debido a que en su argumento se mezcla un tema sensacional, fuerte y emocionante. Además, debe advertirse que en este film se ofrece una técnica muy nueva en lo que respecta al manejo de las escenas y a su desarrollo, siempre ameno todo, con presentaciones de mucha visualidad y atracción. Se titula el film "El Círculo de la Muerte" y es un trabajo donde intervienen los más grandiosos circos del mundo, con su gigantesca "menagerie" de fieras, siempre trágicas, en una de aquellas pistas donde trabajan a la vez cuatro o cinco espectáculos.

PROXIMOS ESTRENOS

El estreno de "La Monjita", revestirá los caracteres del más grande acontecimiento cinematográfico del presente año. —Trátase de una obra de superior merecimiento artístico, la emoción y el sentimiento se amalgaman en ella con notable perfección. El valor sentimental de la película es grande. Hay escenas de [illegible] mente románticas realizadas por escenarios clarísimos, de notable colorido, tomados en Italia, en lugares de extraordinaria belleza. Y sobre todo tiene la figura de Angela, una intérprete que la ha animado de veras: la actriz Lillian Gish. Su actuación es otro de los mejores valores de la película. Es tan expresiva en el dolor la actriz, y es tan natural, tan personal en toda su labor, que el personaje de Angela, la tierna mujercita vencida por la pasión y por el deber, ape rece humanizado vigorosamente, atrae, interesa, conmueve y persuade.

"La Monjita", será estrenada en el Splendid la próxima semana, y a pesa de constar de dos funciones, la Empresa ha resuelto exhibirla en una sola para mayor economía y comodidad de su distinguida clientela. Será presentada con su música propia tal como lo fué en Nueva York y Buenos Aires últimamente.

PROGRAMAS DE HOY

SALA IMPERIO.—Especial y nocturna: "Pollyama", por Mary Pickford.

ESMERALDA. — Tarde y noche. Primera función de "El Ladrón de Bagdad".

SETIEMBRE. — Tarde y noche. "El Ladrón de Bagdad".

BRASIL.— Tarde: Fin de "El Ladrón de Bagdad"; noche: Compañ Arcos: "El Afinador".

O'HIGGINS.—Tarde y noche: Beneficio de los Santo Ferry con el Orfeón Catalán y "La Casa Cercada".

IRIS.—"La Casa Cercada", editada por Gaumont Pax.

AVENIDA.—Especial y noche: "El secreto de la confesión".

SALA ORIENTE.—Hoy especial noche: "El Ladrón de Bagdad".

DIECIOCHO.—Hoy, "Santiaguito".

APOLO.—Hoy, la 3.a función la serial "El hombre de Hierro".

FERROVIARIO.—Hoy, especial noche: "Flor de Durazno", adaptación de la novela de Hugo Wast.

LIGA DEL TRABAJO.—Hoy, tarde y noche: "Ambición ciega", por Eileen Percy.

ALHAMBRA Y VICTORIA.—Especial y nocturna: Fin de la serie "El Aguila Blanca".

IMPERIAL.—Especial y nocturna: "El Circo de la Muerte".

EXCELSIOR.—Especial y noche: "La Batalla", por Sessue Hayakawa.

ATENAS.—Especial y noche: "El Pibe", por Charles Chaplin.

PROVIDENCIA. — Especial y noche: "El Hombre de Hierro", por Albertini.

NOVEDADES. — Hoy, especial noche: "El Aguila Blanca", cuarta función.

POLITEAMA. — Especial: "Vivir para aprender". Noche: Beneficio.

MUNDIAL. — Especial y noche: Pirulita en "El secreto de familia".

COLON.—Especial y noche: Raquel Meller en "Violetas imperiales".

DELICIAS. — Especial y noche. 4.a función de "El Hombre de Hierro"; Peter Morrison en "El Salvaje"; "Tranvía desenfrenado" y "Los cocineros".

ELECTRA. — Especial y noche: "No hay que decirlo todo".

SPLENDID.—Hoy, 36.o Viernes de moda. Estrenos: "Sherlock Brown", por Bert Lytell, Sylvia Breamer y Ora Carewa; y "Juanito secuestrador", cómica por Johnny Hines.

5 y 9.30 P. M.: "Tentación", por Eva Novak y Bryant Washburn.

MINERVA. — Segunda función: "El Ladrón de Bagdad".

CREMA FLORALISIA
LIMPIA SUAVIZA CURA

CODHIPOL
Da fuerzas y energía a los débiles.

Arriéndase ALMACEN
PARA MAYORISTAS
Bandera 644. — Tratar: Altos.

OFICINAS
MUY BIEN [illegible], ARRIENDANSE
AGUSTINAS N.º 1060

Somatose
BAYER
Recomendada desde hace muchos años como reconstituyente en la convalecencia y en los estados de debilidad de todas clases.
Se encuentra de nuevo á la venta en sus tres formas (en polvo, líquida dulce y líquida de sabor seco) en todas las farmacias y droguerías.

AGUA DE VERTIENTE

PELICULA CHILENA
ACEVEDO HERNANDEZ

TIENE BELLOS DESNUDOS DE ARTE EN MEDIO DE LAS MAS ESPLENDIDAS BELLEZAS DE NUESTRA TIERRA

ra el papel de cow-boy, que busca camorra a un pueblo entero para consolarse de unas calabazas,

TOM-MIX EL CABALLERO DE LA PRADERA

MAÑANA
SETIEMBRE (con el debut de Odette Florelle)
ESMERALDA (con los Huasos de Chincolco)
O'HIGGINS (con los Santo-Ferry)

IMPERIO

Chilean Cinema Corp.
Estado 239-Teléfono 2593

EL CINE DE LOS GRANDES ESTRENOS DE ARTE

Presentará en sus funciones de moda del
MIERCOLES 12
EL GRANDIOSO FILM
SUPER FOX

LA OBRA MAS EMOCIONANTE QUE HA PRODUCIDO EL CINE

LA QUE NADIE PUEDE VER SIN LLORAR, PORQUE SU ARGUMENTO, EMPAPADO DE TERNURA, DE VERDAD Y DE LAGRIMAS, RECORRE, PASO A PASO LA VIDA Y CALVARIO DEL SER MAS NOBLE DE LA CREACION, EL QUE ES DIGNO DE TODOS LOS HOMENAJES: LA MADRE

HONRARAS A TU MADRE

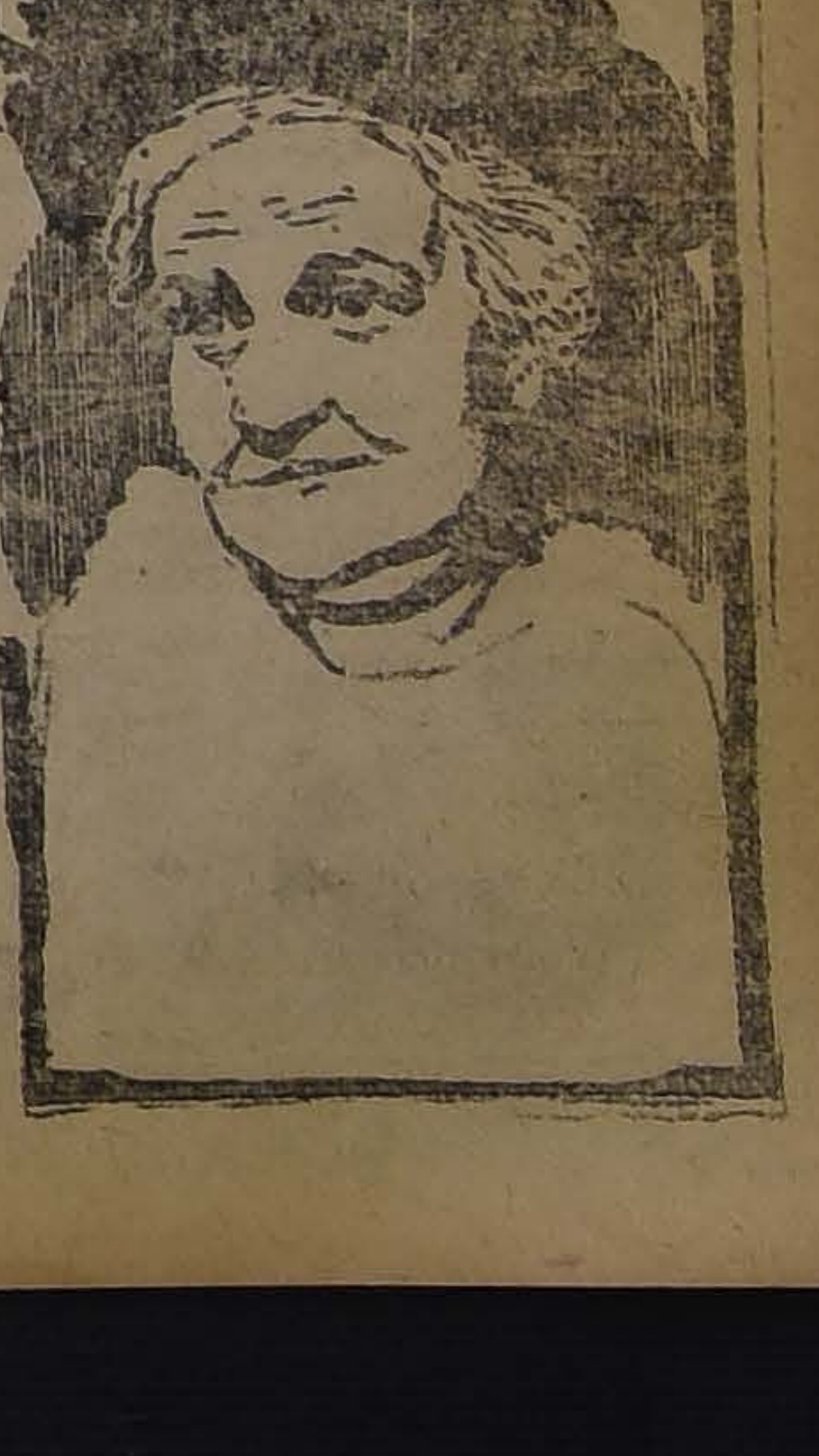

MIL OCHOCIENTAS EXHIBICIONES CONSECUTIVAS EN NUEVA YORK Y MAS DE DOSCIENTAS CINCUENTA EN BUENOS AIRES, ABONAN EL MERITO INCOMPARABLE DE ESTA OBRA MAESTRA, QUE RINDE AL ESPECTADOR EL MEJOR DE LOS BENEFICIOS, EL DE CONMOVER LAS FIBRAS DE SU ALMA, TORNARLO BUENO Y PREDISPONERLO A GLORIFICAR AL TESORO MAS PRECIADO DE TODA EXISTENCIA: LA MADRE.

MAGNA PELICULA DE 11 ACTOS QUE SE HACEN BREVISIMOS: UNA SOLA FUNCION.

TERINARIOS DE LA INSPECCION GENERAL DE HIGIENE

N NOMBRADOS LOS SEÑOES EMILIO EYQUEM Y ULLERMO CORDERO. — EL INFORME DE LA COMISION

a Intendencia Municipal ha- llamado a concurso a un po de veterinarios para pro- r dos plazas con el objeto de cumplimiento a un reglanto sobre establos y lecherías ado recientemente.

n efecto, en el día de ayer dieron diversas pruebas a que ron sometidos los jóvenes consantes, la que dió espléndidos ltados, según la nota que nos a continuación, pasada a Junta de Vecinos por la comi- examinadora respectiva.

FORME SOBRE EL CONCURSO A QUE SE REFIEREN

eñor Intendente Municipal: conformidad al decreto N.o , Sec. 2.a, fecha 30 de Octu- último, la Comisión encarga- del concurso a que se llamó a proveer las dos plazas de erinario de reciente creación, fin de dar cumplimiento al evo reglamento administrativo establo-lecherías, pasa a in- mar a US. acerca de su come- o.

resentaron solicitud de admi- a los señores Cammas, Cordero, nejo, Eyquem, García, Cres- , Guerrero, Herrera, Lawren- Montoya y Quijada, todos con lo de veterinario, y además el rónomo señor Ariztía I. Estas citudes, a excepción de la del or Eyquem, fueron entregadas tro del plazo fijado en el de- to respectivo al Director de la pección Municipal de Higiene Salubridad. El señor Eyquem sentó su solicitud el 4 de No- mbre, dando razones que la misión creyó que no debía des- mar.

Reunida la Comisión a las 4 media P. M., del 4 de Noviem- e en la sala de sesiones de la sa Consistorial, procedió a ana- ar los títulos y antecedentes de la oponente, siendo rechazados r estimar que no tenía opción este concurso los del agróno- señor Ariztía I.

Se entró en seguida a la prue- teórica (escrita) a cuyo efec- previamente se dió lectura al edulario" de diez temas con- ccionados por la Comisión. rteada por el miembro de és- doctor Aldunate B., corres- ndió a los concursantes desa- ollar, como tema escrito, el si- iente: "Fiebre aftosa, y en especial Mamitis aftosa (tema VI del cedulario). Se dió quince minutos a los concursantes para el desarrollo del tema sorteado.

Por no haberse presentado los señores Gresling y Quijada, sólo tomaron parte en esta primera prueba nueve concursantes.

A la prueba práctica (oral y clínica) que tuvo lugar a las 8 y media A. M. del 5 de Noviembre en el establo-lechería ubicado en Avenida Brasil N.o 446, se presentaron los nuevos concursantes que tomaron parte en la prueba teórica del día anterior.

Verificada la prueba práctica y última del concurso, el jurado se reunió para practicar el escrutinio de las tres votaciones producidas: de títulos y antecedentes, teórica y práctica. Se procedió a abrir los sobres que contenían los nombres de los concursantes correspondientes a los seudónimos con que firmaron sus pruebas; y practicado el escrutinio —siendo la nota máxima (15) quince—dió el resultado siguiente:

Por don Emilio Eyquem (14) catorce votos.

Por don Guillermo Cordero E. (13 1|2) trece y medio puntos.

En consecuencia, esta Comisión tiene el agrado de proponer para los dos puestos de veterinario para la Inspección Municipal de Higiene y Salubridad (Sección Establo-lecherías) a los señores Eyquem y Cordero, a quienes correspondió las más altas mayorías en el torneo a que se ha dado término.

Antes de poner nuestras firmas en esta comunicación, y haciendo obra de estricta justicia, queremos insinuar a US. la idea de dar a los señores Cammas y Cornejo, que obtuvieron en el concurso igual votación y ocupan el tercero y cuarto lugar en la nómina que antecede, el carácter de supernumerarios de la repartición mencionada.

Santiago, 6 de Noviembre de 1924.—La Comisión.

Una vez impuesta la Junta de Vecinos de la nota que había pasado la Comisión, prestó su acuerdo para que fueran nombrados veterinarios de la Inspección Municipal de Higiene los señores Emilio Eyquem y Guillermo Cordero E. por haber obtenido las más altas mayorías.

Inmediatamente el Intendente Municipal señor Donoso Urmeneta firmó el decreto en el que nombra en propiedad a los señores Eyquem y Cordero para que desempeñen dichos puestos.

DIBUJANTE

ra avisos comerciales, necesita- en

NUEVA YORK 71

EL MINISTRO DE CHILE EN ALEMANIA

Don Alfredo Irarrázaval Z., se dirigirá a fines del mes a reasumir sus funciones.

El Ministro de Chile en Alemania, don Alfredo Irarrázaval Zañartu, que se encuentra en el país desde hace algunos meses, se dirigirá a reasumir sus funciones a fines de este mes.

Por el vapor "Lutetia", que zarpará de Buenos Aires a fines de Noviembre o a principios del mes próximo, se dirigirá a Hamburgo.

LEGION DE OFICIALES DE RESERVA

Se ruega a los Legionarios, pasar a la brevedad posible por las oficinas de la Legión, en Dieciocho 521, para recoger sus insignias e inscribirse en los Registros respectivos.

Se les atenderá todos los días, inclusive los días festivos, de 9 1|2 A. M. a 12 M. y de 3 a 8 P. M.

RAUL EDWARDS.
Director de Turno y Ayudante.

AYER SE CELEBRARON LAS FIESTAS EN LA UNIVERSIDAD CATOLICA

LA CONMEMORACION DEL DIA UNIVERSITARIO TUVO PLENO EXITO. — EN LA TARDE, LOS ALUMNOS Y PROFESORES VISITARON AL SEÑOR ARZOBISPO.

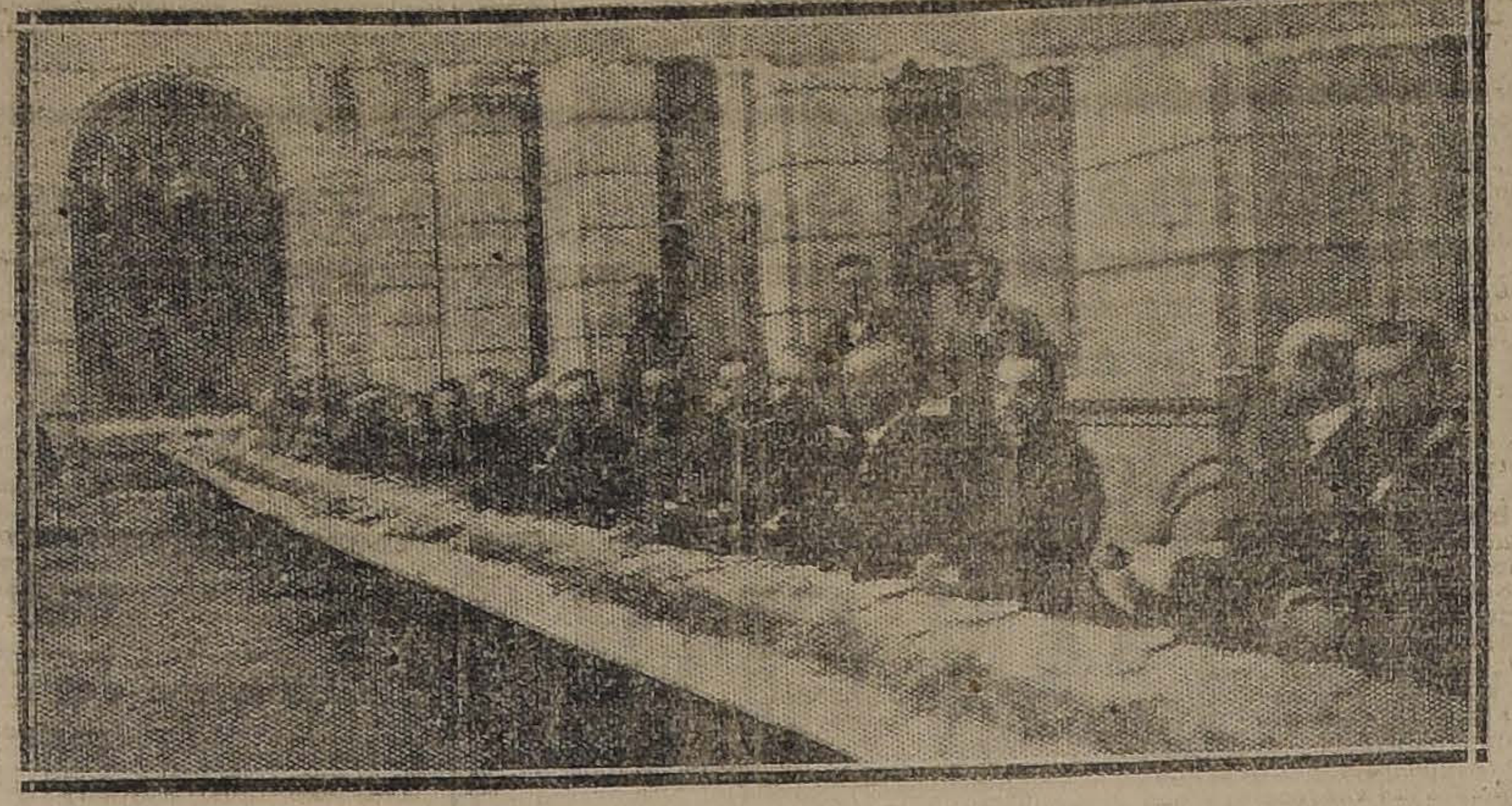

Durante el lunch en la Universidad Católica

Con todo éxito se desarrollaron ayer las fiestas preparadas por la Universidad Católica, alumnos y profesores de ese establecimiento, para conmemorar el Día Universitario.

En la mañana se ofició en la capilla de la Universidad una misa solemne y comunión general a la que asistieron numerosas personas.

Más tarde se desarrolló en la cancha de tennis del establecimiento la partida organizada y poco después el match de foot-ball, torneos ambos a los cuales concurrió gran número de invitados.

A las 5 de la tarde se sirvió un lunch al que asistieron varios centenares de invitados, parte ésta del programa que resultó de un verdadero lucimiento.

Terminado el lunch, los alumnos y profesores de la Universidad Católica, acompañados de gran número de caballeros y jóvenes, se dirigieron a saludar al señor Arzobispo de Santiago para expresarle su adhesión y la simpatía con que han visto sus iniciativas en favor del establecimiento de las Universidades libres.

El señor Arzobispo recibió a sus visitantes con toda amabilidad y después de departir algunos instantes con ellos y de agradecerles el homenaje que le rendían, les dió su bendición.

Durante el día de ayer la Universidad Católica fué visitada por gran número de personas y muchísimas familias, que acudieron en virtud de la invitación general que se hizo para todo el que deseara conocer el plantel de educación.

EL PROFESOR SAND DIO AYER SU SEGUNDA CONFERENCIA

En el Salón de Honor de la Universidad de Chile y ante numeroso auditorio, dió ayer su segunda conferencia el profesor M. René Sand.

El tema desarrollado fué "Los médicos como creadores de la patología", acápite que forma parte del tema "Los médicos y la medicina general", objeto de la serie de conferencias anunciada por el distinguido profesor.

Los asistentes aplaudieron repetidas veces al señor Sand por la forma altamente interesante en que desarrolló el tema y por las tesis científicas presentadas con verdadero acierto.

Estacionamiento de autobuses

Con fecha de ayer, la Intendencia Municipal ha decretado lo siguiente:

"Vistos estos antecedentes, Decreto: Autorízase el estacionamiento de cuatro autobuses en la Avenida Matta esquina norte-oriente y surponiente con calle San Diego, respectivamente.

Anótese, transcríbase a la Prefectura de Policía de Seguridad, publíquese y pase a la Dirección del Tránsito, para los efectos consiguientes.

(Firmados:). — E. DONOSO. — P. Lopetegui, Secr."

BORAXOL
EL MEJOR JABON

SE SORPRENDE UNA GRAN FALSIFICACION DE BILLETES DEL NATIONAL COMERCIAL BANCK

LOS BILLETES SON DEL TIPO DE 20 DOLARES

La Embajada de Estados Unidos ha comunicado a la Cancillería que en aquel país se ha descubierto una gran falsificación de billetes del National Comercial Bank del tipo de 20 dólares.

Como es indudable que esos billetes pueden llegar a nuestro país, aquella Embajada lo ha puesto en conocimiento de nuestro Gobierno para evitar consecuencias.

A 15 MIL PESOS

ASCENDIO EL MONTO DE LA COLECTA DE AYER

Según se nos informó anoche el monto de la colecta realizada ayer a favor del Patronato San Ramón alcanzó a 15 mil pesos.

Defunciones

Noviembre, 6. — Blanca Caviédes, de 1 año; Luis Vásquez, de 3; Ernesto Muñoz, de 8; Natal Zantl, de 40; Mercedes Riveros, de 5; Rafael Montenegro, de 7; Ana Valdés, de 6; Eustaquio Sánchez, de 40; Roberto Pacheco, de 30; José Osorio, de 68; Rosendo Rojas, de 40; Onorio Sáez, de 37; Soledad Bravo, de 41; José Aliaga, de 54; Elina Escobar, de 40; Teresa San Juan, de 23; Justo Lillo, de 30; Lucía Terreni, de 23; Martín Santibáñez, de 72, y 13 menores de un año.

LOS FUNERALES DEL SUB-INSPECTOR ALFARO

Hoy, a las 9, de efectuarán los funerales del Sub-Inspector señor Samuel Alfaro Ramírez, de la 7.a Comisaría que falleció en actos del servicio.

VIRIBUS DA FUERZA
(Tónico a base de carne)

Dos niños desamparados

Se encuetran en la 8.a Comisaría dos niños huérfanos llamados José Humberto Berríos y Alejandro Sepúlveda Retamales, ambos de 10 años de edad. Han alojado dos noches en esa Comisaría a suelo raso, pues no existe ninguna comodidad para atenderlos.

MATADERO PUBLICO

ENCIERRA PARA HOY

Ganado mayor	
Bueyes	41
Novillos	149
Vacas	122
Quedados vivos	31
En vara	50
Total	493
Ganado menor	
Corderos	1.156
Cerdos	98
Terneros	217
Total	1.471

NO SE AUMENTARAN LOS DERECHOS AL GANADO

PARA AUMENTAR LOS SUELDOS DE EMPLEADOS DE ADUANAS

Con motivo de las gestiones que han venido haciéndose por los empleados de aduana para que se les mejore su situación, en la tarde de ayer procuramos inquirir datos en las esferas de Gobierno sobre la materia.

A este respecto se nos informó que el Gobierno no acepta que la jubilación de los empleados de aduana sea a los 30 años.

Igualmente encuentra serias resistencias al aumento de un 2 por ciento sobre los derechos de internación de ganado y que sería destinado a financiar el proyecto de aumento de sueldos.

REPARACION Y ME MIENTO DE MUELL MALECONES

Para los fines de gastos que demanden raciones y mejoramiento versos muelles y malec nuestras costa se han las siguientes sumas: Iquique, $ 8,000; de Ant 10,000; de los Vilos, 10, Tomé, 10,000; de Lota, Coronel, 15,000; de Maull de Taltal, 15,000; de 10,000; de Huasco, 5,000; rral, 10,000. Para los de Chañaral, 10,000 y P ras, 5,000.

EL ANIVERSARIO DE VITTORIO VENET

SERA CONMEMORADO CON DIVERSOS FESTEJOS EL P MO DOMINGO POR LA COLECTIVIDAD ITALIANA

Con el mismo interés y entusiasmo de años anteriores, la colectividad italiana por intermedio de sus principales instituciones, ha preparado para el Domingo próximo un selecto programa de fiestas en conmemoración del 6.o aniversario de Vittorio Véneto.

Vittorio Véneto es el nombre del principal de los hechos de armas alcanzados en la última gran guerra por las tropas italianas y el primer anuncio del triunfo final. Fué "el principio del fin", y es por eso la enorme trascendencia histórica que se le atribuye.

En la conmemoración de esta acción de guerra participarán los Redu Guerra, es decir, actuaron en Italia frente migo común de las fue das. Entre el progra tejos, se ha colocado banquete en el Centro tico Italiano, al que señor Ministro de Italia guidas personalidades lectividad residente y mero de miembros de las tas asociaciones italianas tiago. En el mismo banquete, en que se adhesiones, se contaban ayer más de trescientas.

Elogia el Tanlac
pues le restauró la salud

"Comprendo ahora por qué tantas personas en la América elogian el Tanlac, pues lo he probado yo misma y ciertamente, lo encuentro una medicina muy maravillosa", dijo la señora Delia Kunze, Av. Lill 856, Chicago, Ill, E. U. A., que es una bien conocida y estimada empleada de las grandes Tiendas Boston.

"Ahora, como con tanto placer y apetito, que mi familia me pone en ridículo. Sin embargo, hace poco tiempo no tenía apetito y comía tan poco, que mi peso y fuerzas se iban cada día más y sufría tanto de indigestión y de nerviosidad, que me encontraba al punto de sufrir un gran agotamiento nervioso.

"No hay palabras que puedan expresar mi regocijo al notar los notables beneficios que obtuve con el Tanlac.

"En vez de encontrarme débil, melancólica, cansada y agotada como antes, me encuentro ahora llena de vida y energía, siempre contenta, voraz y sonriente.

"Mi aumento en peso ha sido de cinco y medio kilos".

NOTA. — Las Píldoras Vegetales Tanlac son un espléndido remedio para el estreñimiento. Se venden con Tanlac en todas las farmacias.

SEÑOR:

Si usted se afeita solo, nada mejor que lo haga con la

Valet Auto-Stro

La máquina de afeitar que no tiene igual. En venta del ramo.

SEGUIMOS LIQUIDANDO

Hoy Viernes y mañana Sábado últimos días de nuestra estupenda rebaja de precios

Calzado para Señoras

GAMUZAS catées plomas y negras, antes $ 65.-- hoy
$ 43.60

GAMUZAS blancas antes $ 55.-- hoy
$ 34.80

CABRITILLA negra y acharolada antes $ 45.-- hoy
$ 31.80

Para caballeros, jovencitas y niños, tenemos una gran cantidad de pares en liquidación

BALLESTER Y CIA.
ESTADO 201. -:- ESQUINA DE AGUSTINAS
TELEFONO INGLES 2065

LA APLICACION DE LA LEY DE EMPLEADOS PARTICULARES

LA COMISION GUBERNATIVA OIRA SOLO HASTA MAÑANA A EMPLEADOS Y PATRONES

UN MANIFIESTO DE LA UNION DE EMPLEADOS DE CHILE"

La Comisión nombrada por el Gobierno para estudiar lo relativo a la aplicación de la ley de empleados está trabajando con toda actividad; ayer de 3 a 6 1|2 celebró sesión con la asistencia de todos sus miembros.

Tomó conocimiento de varias presentaciones, tanto patronales como de empleados en que formulan observaciones a la ley, y recibió a varios jefes de empresas comerciales e industriales, quienes manifestaron extensamente sus opiniones sobre la materia en estudio.

A fin de allegar los mayores antecedentes para el desempeño de su cometido, la Comisión continuará recibiendo hasta el Sábado próximo, las observaciones que deseen hacer verbalmente o por escrito los patrones y los empleados.

Como se sabe, la Comisión funciona en la Sociedad de Fomento Fabril, Moneda 759, de 3 a 6 1|2 de la tarde.

MANIFIESTO DE LA UNION DE EMPLEADOS DE CHILE

Contesta a los que predican inercia ante la postergacion de la ley de Empleados Particulares.— La falta de legislación apropiada la deberemos suplir con la unión o la fuerte alianza de todos los elementos del trabajo.

El conocimiento del decreto-ley que aplaza hasta el segundo trimestre del año 25 la vigencia de la Ley de Protección a los Empleados Particulares, ha originado de parte de varias personas y entidades, comentarios diversos y apreciaciones sobre la actitud del asalariado, sobre las cuales es preciso hacer, a nuestra vez, algunas consideraciones.

No hacemos nunca, ni nos gusta recibir, halagos, por eso, no reproduciremos aquí el nombre de los que nos han brindado su defensa; a ellos llegue, sí, nuestro agradecimiento profundo y sincero; sus voces, voces de lealtad, las sabemos reconocer de entre toda la multitud que disfraza ignorancias e intenciones con palabras almibaradas.

Quedan, así, selladas muchas alianzas fecundas y se completan y perfeccionan entidades; se prueban y reconocen hombres.

Hemos de contestar a los que nos predican inercia; a los que tratando o sirviendo sin querer, de proteger intereses que creen más legítimos que los nuestros, pretenden dividirnos entre extremistas y hombres cuerdos; sin embargo, es preciso advertir a estas personas, que no son deseos de blandura y de regalo las que hoy organizan y disciplinan las fuerzas del Trabajo. empleados y obreros, son, sí, necesidades económicas, necesidades de justicia; deben ellos recordar, para comprendernos, que mientras el jornal, el sueldo, la retribución del trabajo, ha sido apenas incrementado durante los últimos años; el factor de retribución —la moneda— se ha depreciado, en cambio, en dos tercios de su valor de hace sólo seis años atrás; que este fenómeno, que obedece a causas conocidas, origina fatalmente trastornos sociales, efectos, a su vez, de trastornos dolorosos en el seno de las familias humildes; que mientras la potencia adquisitiva puesta al alcance de cada asalariado decrecía, la civilización, la cultura social, en aumento creciente crea nuevas ansias de bienestar y de progreso; que esas ansias son respetables, que encarnan también progreso y prosperidad para el país, pues las gentes que integran el trabajo, no piden para gastos suntuarios, pero piden para el libro que enseña, para la preparación y enseñanza del hijo; para la salud y bienestar del hogar; para la decencia de la persona.

Uno de estos articulistas, bajo un pseudónimo prestigioso, comenta en uno de los diarios de la mañana del 30, como lo han hecho otros varios en anonimato absoluto, nuestro caso y se refiere particularmente a la "Unión de Empleados de Chile", como propiciadora de asambleas celebradas el 28, propiciamiento que no hemos inspirado, pues fueron de índole espontánea y tan sorpresivas como la insólita causa de la cual eran efecto, el decreto-ley que suspendía hasta el segundo trimestre de 1925 la ley 4,059, declarando, entre sus fundamentos, que así se hacía para que los patrones no tuvieran que afrontar los desembolsos que la ley les impone en caso de desahucio, desembolsos que ellos estiman excesivos y consideran que no están en condiciones de soportar" (lo que demuestra que la Honorable Junta de Gobierno no se penetró del sentido del art. 31 y desconocía los mandatos del art. 333 del Código de Comercio, señalado como causal suficiente de desahucio, sin derecho a indemnización) y como dicho articulista encarna más o menos la tendencia que hemos llamado de inercia, a que se pretendería atraer a los empleados, nos ocuparemos más preferentemente de ella.

Despojado de su ropaje superficial, al que damos sólo la importancia de un halago destinado a cautivar una parte, de lo menos consciente, de entre los empleados, encontramos dos ideas fundamentales; la primera es ésta, "Es comprensible que parte de este elemento serio se deje arrastrar por la bullíciosa corriente de los exaltados, que con conciencia juvenil creían que tal medida—la de desahucio, rebaja de sueldos, etc.,— induciría de hecho a todos los demás patrones a adoptar igual medida".

Hay aquí un error debido al desconocimiento, por parte del comentador, de la cuestión que se trata. Antecedentes absolutamente fidedignos, que obran en poder de la "Unión de Empleados de Chile" demuestran que todos los arbitrios, legales o ilegales, habían sido presupuestados de poner en práctica, a fin de burlar la Ley, por las más fuertes casas e instituciones comerciales de esta plaza y del país. Ello dió origen a nuestro manifiesto del día 23, en que hacíamos ver el peligro que entrañaban tales medidas.

La segunda es la siguiente: "Por otra parte no era tampoco razonable adelantarse a suponer intervenciones partidaristas ante la Excma. Junta de Gobierno por parte de los patrones por que sus miembros son hombres de honor".

Este punto también entraña una ignorancia de parte del articulista, que nos hace pensar que no esté interiorizado en antecedentes que hemos puesto en conocimiento de miembros prestigiosos de Ejército, ya hace más de una semana, y que no sólo prueban la intervención partidarista de los capitalistas nacionales, no sólo la intervención preponderante del capitalismo extranjero, sino también la intervención oficiosa de un Encargado de Negocios de un país amigo, cuya Cancillería, con seguridad, ignora que dicha persona, violando el Derecho Internacional, interviene en nuestro país en su política interna. Aún más, obran ya en conocimiento de una gran parte del asalariado organizado del país, que como nosotros ha repudiado ya, ha tiempo, el partidarismo político, como repudian, también, todo partidarismo fanático por hombres o instituciones, las respuestas que de algunos funcionarios públicos han merecido esas intervenciones.

El asalariado del país, **habrá de decir su última palabra sobre estas incidencias.**

Una vez más hemos de consignar aquí que si la ley núm. 4059, no llenaba las expectativas de todos los empleados, era, en cambio, su garantía mínima, y que el asalariado, Empleado y obrero, sostendrán su derecho a una participación equitativa en las utilidades y no como una concesión de gracia; que los años de servicios dan derecho a una indemnización proporcional, en favor del empleado u obrero que sea despedido por voluntad del patrón y no por las causas que señala el artículo 333 del Código de Comercio; los dos puntos fundamentales de resistencia patronal, según se desprende de los antecedentes señalados.

La Unión de Empleados de Chile afianzará con la unión profunda de todos los elementos de trabajo del país, ya como parte de ella misma, ya como sus simples aliados, su defensa a los derechos del empleado y del obrero, por que con ello defiende el bienestar de muchos hogares y la prosperidad y progreso de la patria. — **La Comisión de Propaganda de la "Unión de Empleados de Chile".**

FEDERACION DE EMPLEADOS PARTICULARES. — LA SESION DE DIRECTORIO DE ANOCHE

Como lo habíamos anunciado, ayer se reunió en sesión extraordinaria el Directorio de la Federación de Empleados Particulares, con asistencia de la totalidad de sus componentes, discutiéndose ampliamente la actitud que debe desarrollar esta Federación a fin de que se pueda llevar a buen término la campaña iniciada en el sentido de que la ley N.o 4059 sea puesta en vigencia desde que se promulgó en el "Diario Oficial", para evitar así que los empleados que ya han perdido sus empleos, y son antiguos en las casas que trabajaban se les reconozcan los años servidos en ellas, y no estén expuestos a la mayor miseria, pues se debe tomar en consideración que la mayoría de estas víctimas son ya individuos de edad un tanto avanzada y padres de numerosa familia.

Sobre este sentido se llegó al siguiente acuerdo: La Federación de Empleados Particulares, llama a los empleados que hayan sido despedidos de sus puestos sin causas justificadas, a fin de entablar las debidas reclamaciones a quien corresponda para defenderlos y lograr que sus derechos sean reconocidos, con este objeto la secretaría atenderá diariamente a los interesados de 7 a 10 P. M. Esta atención se hace extensiva a todos los empleados.

Se presentaron varios denuncios de casas que aún continúan expulsando a sus personales en masa, y entre las casas denunciadas figura con todo su personal, de empleados, la Fundición Libertad, se hizo presente que al comandante Arenas le había sido entregado este denuncio sin que se supiera hasta la fecha qué resultado había tenido en sus gestiones y que este señor había manifestado que el Gobierno se encargaría de hacer respetar el último decreto-ley, que prohiba esos desahucios.

Se acordó que un miembro de este Directorio se acerque al señor Arenas a fin de que averigue en qué estado se encuentra su gestión al respecto.

Desde Chillán se leyó una nota en la que envían un ejemplar de los desahucios que con fecha 30 de Octubre ha pasado la Compañía de Electricidad de esa ciudad a todo su personal de empleados. Se acordó recomendar a la Federación de Empleados de esa localidad se abstengan de firmar o aceptar esos desahucios y que se gestione hasta agotar todos los medios viables, el que la Compañía en referencia retire dichos desahucios y que en caso de no lograr ese resultado, se hagan respetar por intermedio de la unión de todos los empleados federados.

Acerca de ciertas publicaciones hechas por la prensa, se nombró una comisión integrada por los señores Guerra, Enríquez, y Norambuena, con el encargo de apersonarse con el Directorio de la Asociación de Empleados de Bancos.

Se levantó la sesión a las 12 de la noche.

La asamblea de hoy en San Diego. —Hoy a las 9 P. M. se efectuará la sesión ordinaria de esta Federación en San Diego N.o 291. En esta asamblea se discutirá la cuenta que den los delegados de esta Federación a la Convención que se celebró en esta ciudad los días 1 y 2 del presente. Se elegirán los miembros en definitiva que representarán a la Federación ante la Junta Ejecutiva de los Empleados de Chile, y se tratará sobre la unificación con las demás instituciones de empleados de la capital, además existen varios asuntos de importancia de orden interno que tratar.

Para esta asamblea se encarece la asistencia a todos los federados de un modo especial, y se exigirá a todos los que asistan, su respectivo comprobante de que es federado, pues no se permitirá la entrada a ninguna persona que sea ajena a la Federación. El libro de registros estará a la entrada del salón, y allí mismo atenderá el recaudador a los federados que deseen cancelar la cuota del presente mes.

MAÑANA APARECE "EL CLARIN"

Debido a un atraso de la impresión, será imposible que "El Clarín", sea puesto en venta hoy como se había anunciado, mañana lo venderán los suplementeros de la localidad.

Yo Fumo Cigarrillos
Reina Victoria
Arroz
Trigo
60 cts

AYER SE HIZO ENTREGA DE LA MUNICIPALIDAD DE COLINA A UNA JUNTA DE VECINOS

A las 2.30 P. M. se constituyó la Junta de Vecinos de Colina, que ha sido nombrada en reemplazo de la Municipalidad que fué disuelta a pedido del Intendente de la Provincia.

Abrió la sesión el subdelegado señor Raurich, en un elocuente discurso, refiriéndose a la administración pasada, y a la que se inicia.

A pedido del Intendente y del Sub delegado fué nombrado presidente de la Junta de Vecinos el señor Miguel Fernández.

Entre los acuerdos, figura el referente a hacer una acta notarial del estado en que fué recibida la caja de la Tesorería Municipal.

DIRECTOR DEL PERSONAL Y JEFE DEL ESTADO MAYOR DE LA ARMADA,

Para ocupar este cargo en el carácter de interino, el Gobierno, en la tarde de ayer, extendió el decreto correspondiente, designando al Almirante don Luis Langlois.

EL PRESIDENTE DE LA DELEGACION CHILENA DE FOOTBALL

LLEGO ANOCHE A SANTIAGO

Por la combinación internacional de anoche regresó a esta capital procedente de Buenos Aires, el señor Carlos Fanta T., enviado especial de "La Nación" al último campeonato continental de football verificado en Montevideo y presidente de la delegación chilena al mismo certamen.

Asuntos de familia obligaron el rápido regreso al país del señor Fanta.

SECRETARIO DE LA DIRECCION GENERAL DE LA ARMADA

Ha sido nombrado para este cargo el capitán de navío don Bernardo Riquelme.

DON CARLOS SCHNEIDER

En la combinación de anoche regresó de Buenos Aires el señor Carlos Scheneider, ingeniero ex-jefe del departamento de Tracción y Maestranza de los ferrocarriles del Estado que estaba en Europa en comisión, donde permaneció más o menos dos años. Ultimamente ha sido llamado por la Dirección para que se haga cargo de unos de los departamentos de la Dirección de los Ferrocarriles.

Conferencia en la Universidad

El próximo Domingo 9, a las 11 de la mañana, tendrá lugar la primera de las cuatro conferencias que patrocinadas por la Universidad de Chile, dictarán los médicos a cargo de los servicios de Enfermedades Sociales de la Junta de Beneficencia La primera corresponderá a los doctores Sierra y Juan Marín y versará sobre: "La sífilis y su influencia en el desarrollo y economía nacional".

LA PRACTIQUE MEDICALE DE DEMAIN

CONFERENCIA QUE DARA HOY EL DOCTOR SAND EN LA SOCIEDAD MEDICA

Esta noche, a las 9.30, celebrará sesión ordinaria la Sociedad Médica en su local de costumbre, Merced 565.

Hay gran interés por asistir a una conferencia que dará el Doctor René Sand, a pedido especial del directorio de la Sociedad Médica. El ilustre conferencista disertará con la claridad y concisión que lo caracterizan sobre el tema siguiente: "La Practique Médicale de Demain".

La tabla que hay para la sesión de esta noche es la siguiente:

Primera hora:

Doctor Malbrán. — Periarteritis nudosa (con presentación de enfermo).

Doctor Puelma. — Degeneración Mongólica (con presentación de enfermo).

Doctor Alessandrini.—Un caso clínico interesante.

Doctor René Sand.—"La Practique Médicale de Demain".

Segunda hora:

Doctor Charlín.—Tumores malignos oculares.

Doctor Vergara Keller.—Investigaciones experimentales sobre tuberculosis congénita.

Doctor Casasbella.— (Clínica del Profesor Prado Tagle). Linitis gástrica, con carcinosis peritoneal.

Doctor Prunés.—Melanoma recidivante.

Se nos pide encarecer la puntualidad

HEBESINA
QUITA LAS PECAS

RAULI Y LINGUE

mach. 1x2 1|2, a $ 0.70 cada uno.
BARRACA
LA REPUBLICA
Domeyko 2354 — Teléfono 132

A los clientes de "LA PODEROSA" y en especial a nuestros Accionistas

Con fecha de ayer hemos presentado a la Excma. Junta de Gobierno, la solicitud que publicamos a continuación:

No dudamos que la Excma. Junta de Gobierno, que declaró al constituirse el 11 de Setiembre que **"mantendría el Poder Judicial y respetaría la Constitución y las leyes del país en lo que no fueran contrarias al actual orden de cosas"**, se servirá resolverla en justicia, ya que la libertad de comercio no ha sido abolida; y al no estarlo, consideramos que puede seguir tranquilamente su desarrollo, una institución comercial, cuyas operaciones— según lo declararan los Tribunales de Justicia después del estudio hecho a lo largo de un sumario que duró 9 meses—son perfectamente legales y lícitas, por cuanto no constituyen el delito de Lotería penado por la Ley.

Rogamos, por lo tanto, a nuestros clientes y amigos, esperar la resolución que recaiga en la solicitud presentada, de la cual daremos cuenta en su oportunidad, en una Asamblea general que celebraremos en uno de los teatros de esta ciudad.

BELISARIO FERRAN,
Gerente.

EXCMA. JUNTA DE GOBIERNO

Nibaldo Soto Alvarez, Representante General de "La Poderosa" a V. E. respetuosamente digo:

I

El año de 1922 la Excma. Corte Suprema mandó acusar a todas las Sociedades o Instituciones que efectuaban sorteos de dinero en la República, a fin de establecer si sus operaciones caían o no bajo las sanciones del Código Penal.

II

El 4 de Enero de 1923, el Promotor Fiscal don Manuel Matus, acusó ante el juzgado del crimen de Turno únicamente a la Sociedad "La Poderosa", desentendiéndose en absoluto de 10 o 15 Sociedades más que en esa época efectuaban también operaciones de sorteo con diferentes fines.

III

Seguidos los trámites de un proceso criminal que duró cerca de nueve meses y después de haberse puesto en juego por parte de nuestros enemigos, todos los recursos que podían contribuir a nuestra ruina, los Tribunales Superiores de Justicia declararon que: "La negociación ofrecida por "La Poderosa" no está destinada a procurar ganancia por medio de la suerte, sino que se trata de un sencillo negocio de Ahorro a largo plazo."

IV

En Agosto último, acordamos llevar a cabo la transformación de la Sociedad actual, en Sociedad por acciones, a fin de convertir en propietarios de la Sociedad a los clientes de la misma, por medio de los Bonos que habían ido acumulando en sus respectivas Libretas de Ahorro.

Realizamos así una verdadera obra de solidaridad social; hacer dueños de una institución, a los que hasta ayer habían sido solamente sus sostenedores.

Iniciamos en Agosto mismo, la publicaciones por la prensa, anunciando los detalles del proyecto para **EL 5 DE SETIEMBRE** último.

El día **5 de Setiembre** de 1924, de acuerdo con lo anunciado anteriormente, publicamos en los tres diarios de Santiago, el proyecto de transformación de la Sociedad, **viniendo a coincidir esta fecha con la transformación** del Gobierno de la República.

VI

El día 11 de Setiembre la Excma. Junta de Gobierno, declaró oficial y textualmente:

"La imperiosa necesidad de llevar a la práctica los objetos " que se han propuesto las instituciones armadas, **a fin de " reorganizar nuestro régimen político** exige que se constituya un " Gobierno con poder suficiente " para realizarlo..."

"Esta Junta en el ejercicio de su misión, **mantendrá el Poder Ju" dicial y respetará la Constitu" ción y las leyes de la República " en cuanto sean compatibles con " el nuevo orden** de cosas.

VII

Esta declaración llevó a nuestro ánimo la confianza de que nuestros derechos serían respetados y que con el nuevo Gobierno, debíamos sentirnos perfectamente garantidos, ya que la Excma. Junta al constituirse, declaraba bajo la fe de su palabra y de su firma puesta al pie de un Decreto Supremo, que se mantendría el Poder Judicial y se respetarían la Constitución y las Leyes del país, en lo que fueran compatibles con el nuevo orden de cosas, o sea en lo que no "ueren contrarias **"a la reorganización de nuestro régimen político"** único objetivo del movimiento militar.

VIII

Con esta declaración que **era una garantía para nosotros, continuamos desarrollando nuestro programa de trabajo** y adelantando los trámites de la transformación de la Sociedad. Así fué que, el día 8 de Octubre se extendió la escritura de la nueva Sociedad; el 15 de Octubre se publicaron los Estatutos en el "Diario Oficial"; los días 16, 17, 18, 20 y 21 de Octubre, lo fueron en un diario del departamento conforme a la ley; el 17 de Octubre fueron inscritos en el Registro de Comercio y el 31 de Octubre presentados al Juzgado Civil de Turno para el cartel que ordena la Ley.

IX

Hace algunos días, pusimos en manos del señor General, don Juan P. Bennett, una presentación a la Excma. Junta de Gobierno, en la cual con los antecedentes acompañados, dábamos a conocer el giro de nuestros negocios a fin de que nuestras operaciones no fueran a ser confundidas con aquellas que, bajo diferentes pretextos, no tenían otro objeto que **"procurar ganancia por medio de la suerte"** o sea la Lotería penada por el artículo 275 del Código Penal.

X

El 29 de Octubre último, la Excma. Junta de Gobierno dictó un Decreto-Ley, sobre las Loterías, que en su artículo primero dice textualmente:

"Artículo 1.o—"Se prohibe to" da operación **que tenga por ob" jeto procurar ganancia por me" dio de la suerte, en cualquier " forma que se proponga."**

O sea, la Excma. Junta de Gobierno, ha dictado un Decreto-Ley, para hacer respetar e impedir que sea burlado con cualquier pretexto como estaba ocurriendo, el artículo 275 del Código Penal, que dice a la letra:

"Artículo 275.—Es lotería toda " operación ofrecida al público " y destinada **"a procurar ganan" cia por medio de la suerte".**

XI

La Excma. Junta de Gobiern en su Decreto de 11 de Setiem bre, ha manifestado que manten drá el Poder Judicial y respeta rá la Constitución y las Leyes d la República, en lo que no sea contrarios a la reorganización po lítica del país, que han venid a llevar a cabo las fuerzas ar madas de la República.

En este virtud, estimamos qu **habiendo una declaración expre sa y terminante de los Tribuna les Superiores de Justicia pro nunciada después de un estudi e investigación de 9 meses, acerc de que las operaciones de "L Poderosa" "NO TIENEN PO OBJETO PROCURAR GANAN CIA POR MEDIO DE LA SUER TE",** no está nuestra Socieda incluída dentro de las disposicio nes del Decreto-Ley sobre Lote rías, de 29 de Octubre último.

XII

Como ciudadanos respetuoso del régimen constituído y querien do prestar a la labor desarrolla da por la Excma. Junta de Go bierno, todo el concurso que fué pedido a los hombres patri tas y honrados, hemos queri reforzar nuestra situación de le galidad—aúnque la consideramo redundante—con una declaració de V. E. en el sentido de qu **habiendo una sentencia expedid por la Iltma. Corte de Apelacio nes de Santiago,** en la que se e tablece que las operaciones d **"La Poderosa" no tienen por o jeto procurar ganancia por medi de la suerte",** esta Sociedad no e tá incluída dentro de las dispos ciones del Decreto-Ley que proh be las Loterías.

XIII

Hoy recurrimos a la Excma Junta de Gobierno, en demand de Justicia, en representación d 4.540 personas, actualmente a cionistas de la Sociedad, perten cientes en su gran mayoría a clase media del país, porque sa bemos que todos los perjudicad con el Decreto-Ley que prohibe la Loterías, con un egoísmo incre ble, pero muy explicable, han in ciado una campaña tendencios encaminada a crear dificultades proyecto que "La Poderosa" vien desarrollando, al amparo de la Leyes del país.

XIV

A fin de poder comprobar labor de verdadero beneficio so cial que "La Poderosa" ha ven do desarrollando en silencio, a pe sar de los innumerables obstácu los y dificultades con que se h pretendido detener su marcha desarrollo, y poder apreciar verdadera finalidad de la Soci dad, rogaríamos a V. E., se si viera nombrar una comisión d militares—única opinión que n daría garantías de imparcialidad- que informara a V. E.—previ los estudios del caso—cómo efectivo que empresas particula res al estilo de "La Poderosa están llamadas a resolver en país uno de los problemas socia les de mayor importancia, cuál el de la habitación higiénica barata al alcance de las pers nas de modestos recursos.

Estamos seguros, V. E., qu esta comisión, estimaría que S ciedades como "La Poderosa" jos de ser molestadas, debe s ser estimuladas en su desarro y crecimiento, por medio de u ayuda directa de parte del Est do, ya que **sus operaciones s perfectamente lícitas y legale como lo ha declarado el Pod competente para ello.**

En vista de la exposición qu dejamos hecha, a V. E., rog mos se sirva proveer en este c so dentro de las normas de ve dadera justicia y rectitud con qu se han singularizado todos l actos del Gobierno Militar.—(Fi mado).—**Nibaldo Soto A.**

UN CONCURSO HIPICO EN LA CUARTA COMISARIA

SE LLEVARA A EFECTO EL SABADO A LAS CINCO DE LA TARD

El Sábado próximo a las 5 de la tarde se llevará a efecto en la pista de saltos que existe en el Parque Cousiño, un interesante concurso hípico organizado por los oficiales y jefes de la cuarta comisaría.

La fiesta tiene por objeto solemnizar la inauguración del Casino de Oficiales de la Comisaría y se ceñirá a las siguientes bases:

JURADO

Presidentes: General, don Rafael Toledo, Comandante, señor don Bartolomé Blanche. **Miembros:** Comandantes, señores Arturo Puga, Enrique Daichler, y Comisario, señor Humberto Contreras; Capitanes, señores Elías Yáñez y Alfredo Fuentes. Juez de pista, inspector, señor Rodolfo Román. Juez de Padock, Sub-Inspector, señor Guillermo Galindo. Juez de obstáculos, Sub-Inspectores, señores Zabala Araneda, primero Fuentes, sargento Pino y dragoneante Troncoso.

GENERALIDADES

1.—Habrá cuatro pruebas. 2.—A la primera prueba, podrán inscribirse los oficiales que deseen del cualquier Comisaría en caballos fiscales o de propiedad particular, siempre que lo tengan en su poder más de seis meses hasta la fecha. Valor de la inscripción, cinco pesos, ($ 5). 3.—A la segunda prueba igual que en la primera, pueden inscribirse las clases y guardianes que lo deseen, premios: objetos de arte de uso práctico. 4.—A la tercera prueba podrán inscribirse una pareja de cada Comisaría y ésta consistirá en juego de la rosa, habiendo tres premios individuales. 5.—A la cuarta prueba podrán inscribirse como en la primera los oficiales que deseen de las Comisarías sin pagar inscripción.

BASES

1.—Las inscripciones se recibirán hasta el día 8 del presente, a las 12 M., en la oficina del oficial de órdenes. En estas inscripciones deberá explicarse nombre y grado del ginete, caballo, color y sexo de éste. Los oficiales deberán acompañar el valor de las inscripciones de que hablan las generalidades. 3.—El jurado falla sin ulterior recurso por mayoría de votos. 4.—El juez de padock ordena la entrada a los jinetes por medio de un toque de pitos y tomará todas las medidas necesarias para el buen orden y rapidez; sus órdenes deben ser estrictamente cumplidas bajo pena de exclusión. 5.—El Juez de pista tiene a su cargo el arreglo de los obstáculos, la confrontación de las alturas y la supervigilancia de los jueces de obstáculos será el que ordene el toque de pitos. Llevará el cómputo y control de las faltas. Anotará a cada jinete y en cada obstáculo las faltas que señalen los jueces. 6.—Los jueces de obstáculos comunicarán al juez de pista las faltas cometidas por cada jinete. 7.—El toque de pitos significa entrar a la pista al jinete que le corresponda hacerlo, el mismo toque durante el recorrido significa salir inmediatamente de la pista. El pito puede ser reemplazado por un clarín. 8.—Los jinetes podrán presentar reclamos hasta dos minutos después de ejecutar el recorrido. El jurado resolverá consultando a los jueces. Si se comprueba que un reclamo ha sido presentado en mala fe, el reclamante queda excluído del concurso. 9.—Todo jinete que se demore más de un minuto en entrar a la pista desde el toque de pito puede ser excluido de la prueba. 10.—Se prohibe gritar en el salto o hacer uso exagerado de las espuelas. El jurado puede tomar en cuenta esto para dar su fallo. 11.—En caso de empate se solucionará en la triple barrera subiendo la vara e nlo que estime co veniente. 12.—Al entrar a la pista ca jinete saludará al jurado y dirá el no bre de su caballo. Al terminar el re rrido se retirará sin saludar. 13.—Ten para señores oficiales, de servicio, sin c turón, con botas. Atalaje: correaje hebillas, pretal a voluntad (sin riend auxiliares), vendas a voluntad. 14.—I faltas se computarán como sigue: Re sar o abrirse por primera vez, 8 falt Rehusar o abrirse por segunda vez, faltas. Rehusar o abrirse por tercera v excluído. Caballo que se cae (qued montado en el obstáculo se consid caer), excluído. Jinete que se cae, cluído. Tocar el obstáculo: Con una dos manos, 2 faltas. Con una o dos tas, 1 falta. Botar el obstáculo, 8 f tas. 15.—Quedan fuera de concurso: jinete que sale de la pista sin hab concluído el recorrido, el jinete que eq voca la pista o toma los obstáculos otro orden que el correspondiente. 16 Los obstáculos serán los siguientes: 1 Muralla de madera, m 1.10. 2.o—Mu lla de adobes, m 1.10. 3.o—Tronco, 1. 4.—Segundo tronco, m. 1.15. 5 Pozo con agua, m. 2.50. 6.—Triple rrera, m. 1.20.

Para la segunda prueba los mismos o táculos rebajándoseles diez centímetros cada obstáculo.

PREMIOS

Primera prueba recorrido para oficial 1.o—Un correaje. 2.o—Un par de espuel 3.o—Una fusta (huasca),

Segunda prueba, clases y guardianes: 1.o—Una espada (Obsequio Inspect señor Lira). 2.o—Un objeto de ar 3.o—Un diploma.

Tercera prueba. Juego de la rosa: Primer premio individual, una dra na de oficial.

Cuarta carrera, carrera de cinta: premio. Una leontina.

FERROCARRILES DEL ESTADO

(N.o 53) MODIFICACIONES DEL SERVICIO DE TRENES EN LA 2.a ZONA

A partir del 12 del actual inclusive, se modificará el servicio de trenes entre Alameda y Talca. Quedará el servicio total atendido por los siguientes trenes:

TRENES HACIA EL SUR

Tren N.o	Categoría	Días de carrera	Est. de origen	Sale	Estación de término	Llega
1	Expreso	Lun. Mi. y Vi.	Alameda	7.45	Talcahuano	19.03
7	Omnibus	Diario	Id.	16.00	Curicó	20.35
5	Id.	Id.	Curicó	6.48	Talcahuano	16.51
13	Id.	Id.	Alameda	13.50	Talca	19.50
15	Id.	Id.	Id.	18.00	Rancagua	20.00
17	Nocturno	Id.	Id.	19.45	Talcahuano	9.26

TRENES DESDE EL SUR

Tren N.o	Categoría	Días de carrera	Est. de origen	Sale	Estación de término	Llega
2	Expreso	Má., J. y Sáb.	Talcahuano	7.32	Alameda	19.02
4	Omnibus	Diario	Chillán	7.15	Id.	17.52
6	Id.	Id.	Talcahuano	7.40	Id.	23.02
14	Id.	Id.	Talca	5.25	Id.	12.00
16	Id.	Id.	Rancagua	6.20	Id.	8.35
18	Nocturno	Id.	Talcahuano	18.24	Id.	8.55

El tren N.o 4 modifica su horario entre Rancagua y Alameda, los días Domingos según se detalla más abajo.

NUEVOS TRENES Y TRENES QUE MODIFICAN SUS HORARIOS

HACIA EL SUR

Estaciones	Tren N.o 9 OMNIBUS Diario A L. Alcalde		Tren N.o 3 OMNIBUS Diario		Tren N.o 3.A OMNIBUS Doms. y fest.	
	Llega	Sale	Llega	Sale	Llega	Sale
Alameda	——	8.30	——	9,13	——	9.30
Espejo	8.43	8.44	——	9.23	9.44	9.45
San Bernardo	8.53	8.54	9.30	9.36	10.04	10.05
Nos	9.00	9.01		9.36	10.04	10.05
Guindos	9.11	9.12		9.44	10.15	10.16
Buin	9.15	9.16		9.47	10.19	10.20
Linderos	9.20	9.21		9.51	10.24	10.25
Paine	9.28	9.29		9.57	10.32	10.33
Hospital	9.36	9.37		10.03	10.40	10.43
Angostura	9.46	9.47		10.11	10.52	10.53
San Francisco	9.57	9.58		10.19	11.03	11.04
Codegua	10.05	10.06		10.25		11.11
Graneros	10.10	10.11		10.29	11.16	11.17
Compañía		10.17		10.35		11.24
Rancagua	10.25	10.32	10.43	10.51	11.32	——
Gultro	10.40	10.41		10.57		
Los Lirios	10.41	10.45		11.00		
Requínoa	10.52	10.53		11.07		
Rosario	11.01	11.02	11.22	11.15		
Rengo	11.10	11.11	11.30	11.23		
Pelequén	11.17	11.18		11.31		
Polonia	11.31	11.32		11.41		
San Fernando	11.41	12.15	11.49	12.09		

DESDE EL SUR

ESTACIONES	Tren N.o 10 OMNIBUS Diario De Larraín Alcalde		Tren N.o 4 OMNIBUS Doms. y fest. De Chillán		Tren N.o 4-A OMNIBUS Doms. y fest.	
	Llega	Sale	Llega	Sale	Llega	Sale
San Fernando	15.32	15.43	Viene desde Chillán			
Polonia	15.51	15.53				
Pelequén	16.04	16.06				
Rengo	16.19	16.20				
Rosario	16.30	16.31				
Requínoa	16.44	16.45				
Los Lirios	16.58	16.59				
Gultro	17.05	17.06				
Rancagua	17.12	17.29	15.25	15.37	——	15.55
Compañía		17.36	15.44	15.45		16.02
Graneros	17.43	17.46		15.52	16.09	16.11
Codegua		17.51		15.59		16.18
S. Francisco	17.56	17.57		16.04	16.23	16.24
Angostura	18.04	18.05		16.11	16.32	16.33
Hospital	18.13	18.15	16.19	16.23	16.41	16.45
Paine	18.23	18.24		16.31	16.53	16.54
Linderos	18.36	18.37		16.43	17.05	17.07
Buin	18.45	18.46		16.51	17.15	17.16
Guindos	18.52	18.53		16.57	17.22	17.23
Nos	19.10	19.11		17.13	17.36	17.37
S. Bernardo	19.18	19.20		17.19	17.42	17.44
Espejo	19.28	19.29		17.27	17.52	17.53
Alameda	19.42		17.40		18.06	

OBSERVACIONES: El tren N.o 9 sigue viaje a L. Alcalde donde llega a las 15.21. El tren N.o 3 sigue viaje a Chillán deteniéndose en todas las estaciones. El tren N.o 10 viene desde L. Alcalde de donde parte a las 12.10.

EL JEFE DEL DEPARTAMENTO DE TRANSPORTE

A LAS AUTORIDADES

BARRIO SIN LUZ

Hasta nuestra mesa de redacción han llegado numerosas cartas enviadas por los vecinos de la calle Arauco entre San Francisco y Santa Rosa, pidiéndonos que hagamos pública su protesta, por el hecho de mantenerse sin luz ese sector.

Estas circunstancias, se prestan para que a menudo, se produzcan asaltos a los vecinos que debido a sus ocupaciones, regresan tarde de la noche a sus hogares.

LOCAL CENTRAL
arrendamos para tienda o almacén, en espléndida situación. Inmejorable estado de conservación.
Dirigirse dando nombre completo, a
CASILLA 2735

SAL
Para panaderías, helados y curtiembres, pídala a
Plutarco Valenzuela
Teléfono 206, Estación
Bodega Requegua
CHACABUCO 39
N-29

MARFILINA
BLANCO NATURAL NO MANCH

DEFUNCION

Tenemos el sentimiento de comunicar el sensible fallecimiento de nuestro colaborador, señor

Leslie F. Buxton
(de Nottingham, Inglaterra)
acaecido en ésta ayer, 6 de Noviembre.

El cortejo saldrá de la Iglesia San Andrés, Santo Domingo 639, a las 8.30 A. M., el Sábado 8 del presente.

GRAHAM ROWE y Cía.
DUNCAN FOX y Cía.

1.400 MILLONES DE PESOS ANUALMENTE

SIGNIFICARIA LA PRODUCCION DEL YODO APLICADO A LA AGRICULTURA

LA SOCIEDAD CIENTIFICA DE CHILE HACE UNA PRESENTACION A LA JUNTA DE GOBIERNO

En la tarde ayer la Sociedad Científica de Chile ha hecho a la Junta de Gobierno una presentación que por su contenido está llamada a ser, probablemente, como el punto inicial de una era nueva en la explotación de las pampas salitreras y, en especial, en la industria del yodo.

LAS PROPIEDADES FERTILIZANTES DEL SALITRE

Hace alrededor de dos años—expresa el informe—se constató por la Sociedad Científica de Chile que el nitrato de sodio fabricado artificialmente tenía las propiedades fertilizantes inferiores a las del salitre chileno. En aquel entonces quedó establecido que la diferencia provenía de las impurezas de nuestro salitre, y principalmente al yodo.

Este descubrimiento científico repercutió favorablemente para nuestra grande industria; pero la parte principal, que es lo que se refiere al yodo, tal vez no se ha apreciado en su justo valor hasta ahora.

UNA INMENSA FUENTE DE CONSUMO DE YODO ..

De los estudios mencionados se desprende que existe la posibilidad de encontrarse una nueva e inmensa fuente de consumo de yodo, del cual Chile es el productor incontrarrestable y casi único.

ENSAYOS DEL YODO EN LA AGRICULTURA

El informe reproduce la siguiente anotación:

En la sesión del 2 de Enero del presente año, celebrada por la Academia de Ciencias de París, se dió cuenta por el profesor P. Lindet, de una comunicación del conocido agrónomo J. Stoklasa, titulada "Sobre la función fisiológica del yodo en el organismo de la betarraga azucarera", en la cual se demuestra la influencia benefactora del yodo en el cultivo de la planta.

Posteriormente los periódicos técnicos han publicado nuevas informaciones sobre estos trabajos del eminente agrónomo y, de uno de ellos titulado "Feuille e Informations du Bureau d'Etudes Economiques et Agricoles", reproducimos, en extracto, lo que dice:

"Las investigaciones del agrónomo tcheco Stoklasa, han determinado en ciertas tierras la presencia de pequeñas cantidades de yodo, que las plantas asimilan no sólo por sus raíces sino también por sus hojas.

"Sin embargo, las plantas reaccionan muy diferentemente al yodo, según la familia a que pertenecen. La betarraga azucarera continúa viviendo en disoluciones de yoduro de potasio, cuya concentración es mortal para las gramíneas y leguminosas.

"Nuevos ensayos en el laboratorio y en pleno campo, han demostrado la influencia favorable del yodo. Es así como añadiendo un poco menos de 2 kilógramos de yodo por hectárea (1,750 gramos) a un abono compuesto de 400 kilógramos de nitrato de sodio, 400 kilógramos de superfosfato y 30 kilógramos de cloruro de potasio, el rendimiento por hectárea de la betarraga azucarera fué de 41,300 kilógramos, mientras que sin yodo, no era sino de 33,200 kilógramos".

Esto representa un mayor rendimiento por hectárea de 8,100 kilógramos de betarraga que, con 20 por ciento de azúcar, haría una mayor producción de 1,620 kilógramos de azúcar con un precio de $ 850 moneda corriente (estimamos a 50 centavos el kilo) y un gasto en yodo de $ 120, al precio de fantasía actual.

LA TRASCENDENTAL IMPORTANCIA DE ESTA INFORMACION

Para apreciar la trascendencia que para Chile tiene esta información, precisa recordar que nuestro país produce, en término medio, 600,000 kilógramos de yodo anualmente, pudiendo producir entre 15 y 20 millones de kilógramos, los que no se benefician, y se arrojan junto con los ripios salitreros, por falta de consumo, que el precio de venta del yodo es más o menos 32 chelines el kilógramo, o sea,, $ 70 moneda corriente; que si los 20 millones de kilógramos que se desperdician fueran aprovechados en la agricultura, éste representaría más de mil cuatrocientos millones de pesos más que entrarían a la industria nacional anualmente, sin contar con las inmensas pampas salitreras que, pobres en nitrato y ricas en yodo, pasarían a valorizarse.

HOY SE INICIA LA CELEBRACION DE LA "FIESTA DEL R

LA VELADA EN EL TEATRO POLITEAMA. — ASISTENCIA DE LAS AUTORIDADES LOCAL ALTOS FUNCIONARIOS DE LA EMPRESA.

EL PROGRAMA DE MAÑANA. — PARTICIPACION DE LA ESCUELA DE AVIACION

Hechos los preparativos correspondientes, hoy se iniciarán en esta capital, las festividades tendientes a celebrar el aniversario de la dictación del decreto gubernativo por el que se mandara a tender en Chile, el primer riel entre las ciudades de Caldera a Copiapó.

LA VELADA DE ESTA NOCHE EN EL TEATRO POLITEAMA

Conforme al programa confeccionado por la comisión designada por la Federación Santiago Watt, estas festividades se iniciarán hoy con la velada que se realizará en el Teatro Politeama y cuyo programa estará a cargo de la Asociación de Cuadros Artísticos de Chile.

Con este motivo, la dirección de esta colectividad, ha dispuesto que en este programa, tomen parte sus mejores elementos los que podrán en escena varios extrenos. Merece especial mención, la interpretación de la obra dramática intitulada "Un Hombre" del maestro Urzúa Rozas, cuyos ensayos, han estado a cargo del señor Humberto Cáceres; Director Artístico de la Asociación.

Entre los demás elementos que participarán en dicho programa, figuran los señores Luis Barra, Ricardo 2.o Villagra y varios otros cuya actuación teatral, es bastante conocida.

EL PROGRAMA DE MAÑANA

Siguiendo el programa de festejos, mañana, a las 10 A. M., se constituirá el Directorio General de la Federación Santiago Watt, y a cuyo acto asistirán los correspondientes delegados de zonas. Estos delegados son los señores: Luis Astudillo, Alejandro Morales, por la primera zona; señor Froilán Fuentes, por el personal del ferrocarril de Arica e Iquique; señor Eduardo Bovenrieht, por la tercera zona y el señor Pedro Bórquez, por la cuarta zona.

En la tarde, se servirá un lunch en la quinta de propiedad del señor Arturo Díaz, ubicada en la calle Antonio Varas 1191.

A este acto, han sido invitadas todas las familias de los asociados para lo cual, se ha contratado un servicio especial de góndolas el que partirá desde la Plaza Argentina, hasta el local de la manifestación.

PARTICIPACION DE LA ESCUELA DE AVIACION

Continuado el program de festejos, el Domingo próximo, a las 9.30, el Directorio de la Federación, pasará a la casa-habitación del Director General de la Empresa, señor Manuel Trucco, a fin de presentarle el saludo oficial del gremio de Maquinistas; Fogoneros y Limpiadores de los Ferrocarriles.

Mientras se realice este acto, el avión "Ferroviario", hará volaciones sobre la ciudad de Santiago dejando caer unas proclamas alusivas al acto.

En seguida, se desarrollará una audición ratiotelefónica especial, trasmitida por la estación N.o 123 de A. S. O.

Terminada esta audición, el señor Manuel Olave, dictará una conferencia alusiva al acto, por intermedio de la broadcasting de la Radio Chile.

A las 11 del mismo día, se dictará otra conferencia a los pies de la locomotora "Copiapó" a cuyo acto asistirán los federados, acompañados del orfeón de Maestranza.

EL BANQUETE

Se finalizará el pro festejos, con un banque servirá en la quinta de Arturo Díaz y a cuyo sido invitadas todas la dades locales y altos fu de la Empresa.

EL ANUNCIO DE LA DEL RIEL

Hemos sido informados Domingo a medio día, que se firmará el decreto que se mandara a tender le el primer Riel, todas comotoras que estén harán funcionar sus pi panas, durante el espacio segundos.

Esta manifestación, desde Arica hasta Puerto.

A esta misma hora, go Watt de Valparaíso, una hermosa corona numento a Guillermo Wh a cuyo acto asistirán dades y altos funcionarios Empresa de ese puerto.

LA EDICION DEL FERROVIARIO

También saldrá a luz día, un "Album Ferrov que ha sido editado en presa periodística "La

CRONICA POLICIAL

El doble crimen de la calle de Eyzaguirre

JORGE VEGA LLANOS DA DE PUÑALADAS A DOS SOLDADOS, UNO DE LOS CUALES FALLECE EN LA ASISTENCIA PUBLICA

EL HECHOR, CONFESO DE SU DELITO, SERA PUESTO HOY A DISPOSICION DEL JUZGADO DEL CRIMEN DE TURNO

Parece que pasáramos por un período culminante de la criminalidad, pues los hechos de sangre se vienen sucediendo con una rapidez tan vertiginosa que causa espanto.

Las tragedias sangrientas se verifican una tras otra y no pasa un día en que la justicia tenga que intervenir en sucesos espeluznantes que asombran y que dan la medida hasta donde llegan los delicuentes cuando esgrimen sus armas trágicas.

Ya es una simple reyerta que termina con un cobarde homicidio inspirado por el alcohol, ya un drama de hogar en que el macho asesina a los suyos o una venganza en que se elimina al que estorba.

Y después de cometido el hecho la Sección de Investigaciones que busca a los culpables a fin de que el crimen no quede impune y satisfaga a la vindicta pública.

Antenoche ha ocurrido otro crimen tan odioso como los últimos, del que han resultado dos víctimas, una que falleció anoche mismo y otra que agoniza en la Asistencia Pública.

EN EL BAR "LA AURORA"

Acerca de este doble crimen ya se tienen todos los detalles después de una rápida como afortunada investigación.

Según nuestras informaciones, he aquí cómo ocurrieron los trágicos sucesos que ha costado la vida a un soldado del Regimiento Pudeto llamado Manuel Campos Valenzuela y que tiene a las puertas de la muerte a otro soldado del Regimiento Buin llamado Luis Leyton Moya.

En la calle de Eyzaguirre esquina de Cochrane existe una cantina denominada "La Aurora" y se sabe que antenoche poco antes de las doce se encontraban bebiendo en ese establecimiento los dos soldados nombrados y varios civiles.

¿Se produjo allí la tragedia?

¿Fué una pendencia vulgar o una venganza de parte de los que también bebían en el negocio?

Estos son los puntos que acaba de resolver la autoridad policial para dejar en claro el móvil de ese odioso hecho.

¿DONDE SE COMETIO EL CRIMEN?

Las personas que se hallaban en la cantina y los dueños de la misma expusieron que el crimen se cometió fuera de ella y a unos cuantos metros de distancia.

Pero cuando la policía tuvo conocimiento del hecho y que fué una vez que el crimen ya se había consumado, encontró al soldado Campos Valenzuela tendido sobre el pavimento de la calle de Cochrane esquina de Eyzaguirre, muy cerca de la cantina ya mencionada, con varias puñaladas que le produjeron la muerte pocos instantes después.

A su lado se hallaba el soldado Luis Leyton Moya, cubierto también con heridas y que fué el que alcanzó a dar voces de auxilio.

Guardianes de la 6.a Comisaría que son los que hacen el servico en ese radio se acercaron al lugar del hecho y se encontraron con toda la crudeza del horrible crimen.

Manuel Campos Valenzuela, la víctima que falleció en la Asistencia Pública

Luis Leytón Moya, otra víctima que se encuentra en grave estado en la Asistencia Pública

En el acto llamaron a los oficiales de servicio y se empezaron las investigaciones del caso.

DESCIFRANDO EL ENIGMA

Según las apreciaciones que se pudieron recoger en algunos círculos que seguían las investigaciones de este hecho, se estimaba que los soldados fueron agredidos en el interior de la cantina, y que éstos al verse en menor número que los asaltantes, trataron de huir hacia un cuartel que no se halla muy lejos de esos alrededores.

Pero las fuerzas les abandonaron y cayeron en el sitio donde la policía dió con ellos.

Los heridos fueron recogidos por la policía y trasladados en el acto a la Asistencia Pública, para que se les practicaran las primeras curaciones, y donde dejaba de existir, poco después, el soldado Campos.

Quedaba el herido Leytón quien era el único que podía descifrar el enigma si su grave estado lo dejaba hablar.

Pero antenoche mismo había dado algunas explicaciones a los oficiales de la 6.a Comisaría, lo que permitió dar algunos pasos con éxito.

UNA APREHENSION IMPORTANTE

De las declaraciones que dió el soldado Leytón, se pudo establecer que habían andado bebiendo cuatro individuos juntos y que cerca de media noche todos se hallaban en la cantina "La Aurora".

Uno de los acompañantes era Amador 2.o Villablanca Silva, quien debía tener noticias de todo lo ocurrido.

Con estos antecedentes, la 6.a Comisaría practicó diversas diligencias encaminadas a detener a Villablanca, lo que conseguía poco después.

Junto con la detención de este individuo se daba cuenta del crimen a la Sección de Seguridad, la que enviaba al sub-inspector señor Castillo para que se hiciera cargo de las investigaciones en el mismo terreno de los hechos.

Jorge Vega Llanos, el victimario

Villablanca era trasladado a la Sección de Seguridad y allí sometido a un severo interrogatorio por el inspector señor Manuel Palacios, quien interrogaba además a varios otros que habían sido detenidos.

SIGUEN LAS INVESTIGACIONES

En la mañana de ayer se llevaron a cabo varias diligencias importantes relacionadas con el esclarecimiento del hecho de que damos cuenta.

Las investigaciones marchaban con las reservas del caso, a fin de no perjudicar el éxito y dar con los verdaderos culpables que aún no aparecían demasiado fijos.

Este desgraciado suceso causó profunda impresión no sólo en el vecindario, donde fué cometido y que ayer tuvo conocimiento de él, sino también entre los compañeros militares de las víctimas, donde eran justamente apreciados.

Se trataba de un crimen que bien pudo realizarse por los influjos del alcohol, que tan perniciosos efectos hace en la gente de nuestro pueblo.

Y el hecho de que hayan estado bebiendo en una cantina y que las víctimas fueran encontradas en los alrededores, hace creer que se trata de un hecho vulgar de dolorosas consecuencias, como los que, por por desgracia, suceden frecuentemente en esta capital.

EL AUTOR ERA JORGE VEGA LLANOS

El sub-inspector señor Castillo condujo antenoche mismo a la Sección de Seguridad a varios individuos sobre los cuales recaían fundadas sospechas de que fueran los autores de este doble crimen, que se convertirá en doble homicidio, pues el estado del soldado Leytón se considera demasiado grave para que pueda resistir las heridas que le infirieron sus asaltantes.

Estos individuos fueron interrogados en toda la mañana de ayer por el inspector señor Palacios, y a mediodía confesaron el hecho, que ocurrió de la siguiente manera:

Jorge Vega Llanos, alias Los Perros, de profesión panadero, manifestó que era verdad que había estado tomando con los soldados, en compañía de su hermano Luis; pero que a raíz de un disgusto, Campos y Leytón los agredieron con piedras.

Entonces, en un rapto de furor, sacó un cuchillo y dió de puñaladas a los dos soldados.

Conducido Vega a presencia del herido, que se encuentra en la Asistencia Pública, fué reconocido por éste como el hechor.

En vista de hallarse ya todo descubierto, Vega fué puesto a disposición del Juzgado del Crimen.

Cambios policiales

La Prefectura de Policía ha dispuesto los siguientes cambios en el personal:

El inspector 1.o ayudante de la Prefectura, don Jorge Díaz, pasa como agregado a la Dirección General de Policías.

—El inspector 1.o de esta Prefectura, ayudante del Sub-Prefecto y comisario-inspector-A, don José M. Henríquez, pasa a desempeñar la Ayudantía del Prefecto.

—El inspector 1.o de la 5.a Comisaría, don Enrique Picarte, pasa a esta Prefectura, como ayudante del Sub-Prefecto y comisario-inspector-A.

—El inspector 1.o de la 10.a Comisaría, don Rogelio Fuentes, pasa a la 8.a y el de la 8.a, don José E. Jara, a la 10.a

—El sub-inspector 1.o de la 8.a Comisaría, don Rafael Macklins, pasa a la 6.a y el de la 2.a, don Samuel Rodena, a la 8.a.

LOS FUNERALES DEL SUBINSPECTOR SEÑOR ALFARO

SE EFECTUARAN HOY A LAS 9 DE LA MAÑANA

En la orden del día de la Prefectura aparece la siguiente disposición relacionada con los funerales del sub-Prefecto señor Alfaro, fallecido a consecuencias del desgraciado accidente del que dimos cuenta en nuestra edición de ayer.

"Habiendo fallecido el Sub-Inspector 1.o don Samuel Alfaro, de la 7.a Comisaría, en actos del servicio, sus funerales tendrán lugar hoy a las 9 A. M., saliendo el cortejo del cuartel de la 7.a Comisaría.

Para rendirle los honores al extinto, concurrirá la banda del Cuerpo con el Estandarte y 25 hombres armados de la Brigada Central. Concurrirán también 27 guardianes de la 7.a Comisaría; y 18 de cada una de las reparticiones 1.a, 2.a, 3.a, 4.a, 5.a, 6.a, 8.a, 9.a y 10.a, y 9 de la 11.a y 12.a

Esta tropa irá con la tenida núm. 2 del Reglamento núm. 3, con yatagán Máuser.

Las tropas que forman irán al mando de un sub-inspector de la Brigada Central.

Se invita a los señores jefes y oficiales francos para que concurran a los funerales."

TODAVIA EL CRIMEN DE LA CALLE COPIAPO

INGRESA A LA CARCEL JUAN TORO CANTERO, DESPUES DE SER INTERROGADO POR EL JUEZ

"La Nación" en su edición de ayer, dió amplias informaciones acerca de la prisión de Juan Toro Cantero, a quien se acusa de ser el autor de la muerte de don Jorge Aníbal Barrios, ocurrida en la noche del Sábado antepasado, en la calle de Copiapó, y en circunstancias que desde un principio se estimaron muy misteriosas.

Juan Toro Cantero, a quien se inculpa de la muerte del señor Berríos, y que fué detenido en el vapor "Chile"

Como se sabe, las personas que tomaron parte en el crimen, huyeron en un auto, que los esperaba en la esquina de las calles de Copiapó y Nuevas, sin que se pudiera dar con ellos a pesar de los esfuerzos que se hicieron en tal sentido de que ya estaban individualizados.

En los primeros días se habló de que el asesino era un individuo a quien habían visto en los momentos que asestó la puñalada a la víctima y tomar el auto que lo esperaba para la fuga.

Pero después se habló de que los asesinos eran tres, pues algunas personas de los alrededores dijeron haber visto ese número de sujetos que se escapaban en el ya tantas veces indicado auto.

La aprehensión de Juan Toro Cantero hecha por los carabineros de San Antonio, dirigidos por el teniente señor Eduardo Gordon, en los momentos en que se hallaba oculto en las bodegas del vapor "Chile" para escapar de esta zona que le era muy peligrosa, vendrá a establecer la forma cómo se verificó el odioso hecho que terminó con la vida del señor Barrios.

El agente 1.o de la Sección de Seguridad, don Victoriano González, que desde los comienzos de las pesquisas ha tenido actuación preponderante, fué el encargado de trasladar a Santiago al delincuente, quien fué reconocido ayer por tres personas que presenciaron de cerca el hecho.

Dicen esas personas, que el individuo que se les presentó, es el mismo que vieron en la noche herir al señor Barrios y en seguida huir hacia el auto que le sirvió para emprender la fuga.

La Sección de Seguridad, espera reunir otros antecedentes y las pruebas que se estimen irrefutables para llevar al convencimiento de la justicia de que el citado Juan Toro Cantero, carretonero de la Empresa de Transportes Unidos, que se hallaba prófugo, desde la noche trágica del crimen, y que fué encontrado por los carabineros en las bodegas del vapor "Chile", es el autor del odioso crimen que tanto impresionó al público.

UN CADAVER EN CANTERA LO RUIZ Y OTRO EN UNA NORIA DE PUDAHUEL

De la comuna de Quilicura ha sido trasladado a la Morgue el cadáver de un desconocido que fué encontrado en las Canteras Lo Ruiz.

El cadáver se halla con varias machucaduras por lo que se sospecha de que se trate de un crimen.

En la Oficina de Identificación no se le encontró prontuario, por lo que no ha podido ser reconocido.

—Los carabineros de Pudahuel remitieron a la Morgue un cadáver que fué encontrado en el interior de una noria en el lugarejo denominado El Peralillo.

Ese cadáver presenta algunas heridas profundas en el mentón, lo que también hace sospechar en un posible acto delictuoso.

Sin embargo se ha establecido que la causa de su muerte ha sido la de sumersión.

Un peligroso delincuente en desgracia

LA TRAGICA HISTORIA DE "EL JIJI", A TRAVES DE LAS FLORES

La Sección de Seguridad ha establecido después de un afortunado interrogatorio, que en la persona de Manuel Villarroel, alias El Jijí, se ocultaba uno de los más peligrosos delincuentes que actualmente existen en esta capital.

El Jijí, para escapar a la vigilancia policial y no inspirar sospechas de las personas desconfiadas, se dedicaba a vender flores, y en los últimos días en que los cementerios se han visto muy visitados, ocupaba un sitio en el Católico.

Bajo las apariencias de un inocente vendedor de flores, ocupado sólo en contemplar las plantas que le proporcionaba el hermoso artículo, ocultaba el Jijí sus trágicas inclinaciones hacia el mal.

Y ya debía muchas.

Entre sus compañeros se le admiraba por la suerte que tenía para escapar de toda acción judicial y por las explicaciones que daba, que sólo los imbéciles eran los únicos que "caían en cana".

Pero en estos últimos días de romería piadosa al Cementerio Católico, un guardián de la 4.a Comisaría lo remitió como sospechoso a la Sección de Seguridad a fin de que fuera interrogado acerca de ciertas actitudes que el guardián aprehensor, estimó inconvenientes.

El sub-comisario señor Moreno, después de observar a "El Jijí", comprendió que estaba al frente de uno de los delincuentes que se mofan de la policía y lo sometió a un largo interrogatorio.

Manuel Villarroel Gutiérrez

Y aquí fué la perdición de "El Jijí".

Hace como dos meses la policía recogió a un individuo en la calle de Gálvez, al llegar a la de Sargento Aldea, que tenía atravesado el cuerpo con ocho puñaladas y que dejaba de existir después de dejar un charco de sangre en ese lugar.

¿Quién había sido el alevoso asesino de Abraham Reyes?

Nadie lo supo explicar, y ese odioso asesinato había permanecido impune hasta el día de hoy.

Y como de la discusión nace la luz, el interrogatorio habido entre el sub-comisario señor Moreno y "El Jijí, dió como resultado que este vendedor de flores era nada menos que el autor.

"El Jijí" tiene un hermano llamado Luis Armando Villarroel, quien había sido herido a puñaladas por Abraham Reyes, y desde entonces nació en él la idea de vengarse.

Y una noche se encontró con Abraham Reyes en la calle de Gálvez, y le dió el bajo, como lo había prometido.

Esta es la historia de "El Jijí", y la causa por qué ingresó a la cárcel en el día de hoy, después de ser interrogado por el juez del crimen que instruía el sumario por la muerte de Abraham Reyes.

La tragedia de la calle de Los Padres

AYER SE DETIENE A DESIDERIO ORTIZ ORTIZ, AUTOR DE LA MUERTE DEL ANCIANO JARDINERO EUSTAQUIO SANCHEZ VILCHES

En nuestra edición del Miércoles dimos amplios detalles acerca de la tragedia ocurrida en la calle de Los Padres, casa N.o 570, de la comuna de Ñuñoa, y de la que fué víctima el anciano jardinero Eustaquio Sánchez Vilches.

Como se recordará, en esa casa vivía Sánchez en compañía de una hija de 15 años de edad, llamada María, la que tenía un amigo llamado Desiderio Ortiz Ortiz, y con quien hacía vida marital.

Pues bien, en las primeras horas de la madrugada del Martes, hubo un disgusto en casa de Sánchez, entre la joven y Desiderio y, en el que intervino el viejo jardinero en favor de su hija.

La reyerta tuvo sangrientos resultados, pues Ortiz enfurecido, con la intervención del viejo Eustaquio, cargó con él y le dió muerte a puñaladas.

Y después de haber golpeado a la muchacha, emprendió la fuga.

Se dió cuenta de este hecho a la justicia, por intermedio de la 13.a Comisaría, la que inició las primeras averiguaciones para establecer cómo había ocurrido aquel crimen.

La Sección de Seguridad, que seguía la pista del hechor, pudo establecer que éste se hallaba en los alrededores de la capital en busca de la joven, la que había sido detenida por los detectives, a fin de que este paso pudiera servir para el mejor esclarecimiento de la tragedia e investigar los paraderos del culpable.

Cuando se supo que Ortiz se encontraba en los alrededores de la capital, el detective señor del Villar salió en su busca, y lo detuvo ayer en la tarde procediendo a trasladarlo a la repartición policial donde sirve.

En la Sección de Seguridad fué hábilmente interrogado por el inspector de investigaciones, señor Manuel Palacios, y quien obtuvo la confesión amplia del culpable.

Con la afortunada detención de Ortiz, queda terminada la investigación de esta tragedia que causó en la comuna de Ñuñoa honda impresión.

Hoy será puesto el reo a disposición del juzgado del crimen con los antecedentes que se han recogido en su contra.

En cuanto al cadáver del desgraciado jardinero, de orden competente fué trasladado a la Morgue, donde se le practicó la autopsia médico legal y la que comprobó el crimen.

EJERCITO Y ARMADA

UN HOMENAJE A LA MEMORIA DEL TENIENTE SE BARRUEL

VARIOS AVIONES DEJARAN CAER CORONAS EN EL SITIO DE LA PLOSION

Debido a que aún no se han podido llevar a cabo los funerales del malogrado teniente señor Barruel, quien como se sabe, fué víctima de la explosión de un polvorín, sus compañeros de armas, le rendirán un homenaje en algunos días más, que consistirá en que una escuadrilla de aviones, dejará caer en el sitio donde fueron encontrados sus restos, algunas coronas, símbolo del afecto y cariño de sus com de armas.

Los funerales se verifica vez que se termine el suma se ha iniciado para escla origen de aquella explosión.

Se suspenden temporalmente los efectos del decreto de pago a los marinos retirados

En la tarde de ayer, el Ministerio de Marina adoptó una resolución por la cual se suspenden temporalmente los efectos del decreto que consultaba los gastos correspondientes a los marinos retirados del servicio.

Esta situación se mantendrá hasta que la comisión que se ha designado para que estudie las reformas que se han de introducir, evacúe su informe.

RETIRO ABSOLUTO. — Se ha concedido el retiro absoluto de la Armada, al Ingeniero don Juan Ovalle.

DIRECTOR DE ARTILLERIA Y FORTIFICACIONES. — El capitán de Navío, don Alfredo Searle, ha sido nombrado Director de Artillería y Fortificaciones.

AYUDANTE DE LA DIRECCION DEL PERSONAL. — Por decreto del Ministerio de Marina, exp fecha de ayer, ha sido de para ocupar el cargo de A de la Dirección del Pers Capitán de Navío don Br son.

COMANDANTES DEL RRE" Y DEL "CHACABU

Han sido nombrados Com del acorazado "Latorre" y d cero "Chacabuco", los Cap Navío señores José Merin gario Reyes del Río, respe te.

NOTICIAS BREVES; PERO IMPORTAN

EL MINISTERIO DE AGRICULTURA no atenderá al público hasta el Lunes próximo en atención a la organización y distribución del trabajo que se está haciendo en las nuevas oficinas de este Ministerio.

PARA EL MANTENIMIENTO de las estaciones limnimétricas de diversos ríos se ha destinado la suma de 5,600 pesos.

SE HA AUTORIZADO A LA Inspección de Alcantarillado y Agua Potable para que mientras se efectúan los trabajos correspondientes en toda la zona de Iquique, venda agua en aguaderas a razón de $ 1.90 el metro cúbico, comprometiéndose los carretones a expenderla a 22.5 centavos la arroba de 35 litros.

LA SOCIEDAD UNION DE Matronas de Chile en sesión del 4 del presente acordó:

1.o Poner en conocimiento de las socias que el lunes 10, a las 4.30 P. M., se llevará a efecto la romería anua al mausoleo social del Cementerio Católico;

2.o Avisar a las social que la señora Teresa P. de Bañón se encuentra operada en el Pensionado de San Vicente, pieza 27.

EN LA UNIVERSIDAD POPULAR Lastarria, dictará hoy, el señor Santiago Labarca su curso de Historia de las Teorías Económicas, refiriéndose a los Conceptos Sociológicos de Augusto Commte.

Local: Asociación de Profesores, Rosas 1022. Hora 9 P. M.

La conferencia anunciada para el próximo Domingo se ha suspendido a pedido de los alumnos.

LA ASOCIACION CRISTIANA de Jóvenes, ha confeccionado para mañana Sábado, a las 6.30 P. M., un interesante programa de alcance moral para conmemorar el Día de la Madre. La parte musical estará a cargo de la distinguida concertista señorita Marta Runge y del violinista, señor Sahr. La doctora señorita ra Mayers disertará "La inter-educativa de la dres" explicando el que pueden aportar las acomodadas en favor de madres desamparadas. La entrada es libre.

"LA LIBERTAD" APA rá el Sábado a medio día el siguiente sumario: La vela del día.—Una bella jer viva e insinuante que gresa a la cárcel.—Las crueles y sanguinarias de lipilla, detalles completos. Notas editoriales, Sincero altruísmo, Una visita conventillos insalubres propietarios viven en palacetes y son miembros Sociedades de Beneficencia. Al margen del movimiento litar, nuestra opinión lítica ,y contundente calpelo de cirujano.— de Arte, Música, Letras tros.—Una nota hípica y sensacional, etc., etc.

EL COMITE DE VE del Barrio Estación ha gado hasta el Domingo presente, a las 10 de la ñana la reunión para tra bre la organización del té que trabaje por el miento del barrio. La se efectuará en el local Escuela Superior N.o cuñán Guerrero esq. zié.

EL CONSEJO NACIONAL Patria y Hogar, ofrece velada el Lunes, a las noche en el Teatro Es Se ha preparado un muy interesante ,teniendo número principal, una sante conferencia sobre ma: "La Educación de la tura madre", a cargo doctora, señorita Cora juntamente con la de la película "El bien do", traída a Chile por la legación de Estados Unidos IV Congreso Pan-Am del Niño. Entrada libre.

SE DESCUBRE UNA NUEVA DEFRAUDACION AL FI

LA DIRECCION DE IMPUESTOS INTERNOS PROCEDE A COGER LOS RECIBOS DE ARRIENDOS QUE NO TIE LA ESTAMPILLA DE IMPUESTO

De orden de la Dirección de Impuestos Internos algunos inspectores de este servicio se han dejado caer a algunos citées y conventillos con el objeto de inspeccionar si los recibos de arriendo llevan el impuesto que ordena la ley.

Anteayer hicieron esta inspección en el cité de don Javier Urrutia, ubicado en Avenida de San Luis 1270 y pudieron comprobar que todos los recibos que tenían en su poder los arrendatarios ninguno de ellos aparecía con el impuesto citado.

La falta de cumplimiento a esta disposición perjudica al Fisco, ignorándose el monto y a cuánto puede ascender lo defraudado, ya que serán muchos los propietarios que no se cuidan de colocar la estampilla correspondiente a cada recibo de arrendamiento que otorguen.

Se estima que en este sólo capítulo se defrauda el Fi centenares de miles de pes es público que son muy po arrendadores que cumplen ley.

Esta defraudación se viene metiendo en algunas partes de el tiempo que se dictó de timbres y estampillas.

El paso dado por la Dirección General de Impuestos es dig todo elogio.

DEFUNCION

Ha fallecido querido esposo, don

Antonio Estapé Millas

Sus restos serán conducidos al Cementerio Católico, Viernes a las 4 1|2 P. M.
El cortejo partirá desde casa habitación, calle Esp ción N.o 1276.

CASIMIRA OLEART V. ESTAPE.

DEFUNCION

Habiendo dejado de existir nuestro querido deudo don

Enrique Núñez Ortiz

rogamos a nuestros amigos se sirvan acompañar sus restos al Cementerio General hoy Viernes 7, a las 10 A. M.

El cortejo partirá del Pensionado del Hospital de San Vicente de Paul.

LA FAMILIA.

DEFUNCION

Sociedad de Soco Mutuos Pro Ada to Local "García y Ugar Tenemos el hondo sentimiento anunciar el falle miento de nuestro estimado consocio activo S.

Manuel Acuña S.

ayer Jueves, a las 6 A. M. Sus funerales se efectuarán hoy Viernes 7, a las 4.30 de la tarde. El cortejo partirá de su casa habitación, calle Washington N.o 1618. Se ruega encarecidamente a los señores socios y amigos se sirvan asistir a sus funerales.

EL DIRECTORIO.

CLUB HIPICO

REVES COMENTARIOS SOBRE EL PROGRAMA DEL DOMINGO

Un interesante programa es el que desarrollará el Domingo en el ub Hípico y consta de un clásico siete pruebas ordinarias.

La prueba clásica del día es el emio "Las Oaks" sobre una distan- de 2,000 metros y con un premio $ 15,000 a la vencedora y décimos ncedora pues la condición de la cara estipula que es sólo para yeas.

La carrera debe ser un match en la importada Cinta Roja y la olla Mucha Pena y por las carres que han producido es indudable la potranca del Burlesco es la icada para obtener la victoria.

—La reunión se abre con un steechase sobre 4,400 metros en que fiesto, Smart y Gaitero se repartin los honores de la cotización.

—Cartilla tiene una magnífica ocaón para ganar su primera carrera los 1,800 metros del premio Marsol destinado para tres años no gadores. Deben escoltarla Fan Fan Naidas.

—La tercera carrera sobre 1,800 etros parece ser muy indicada pa- Quilpué, que ha estado corriendo muy bien. Los que pueden amagar su triunfo son Ispahan, Malesherbes y Mequetrefe.

—Abierto es el handicap sobre una milla que ocupa el cuarto lugar en el programa. Moloch, Sin Duda, Cáucaso y Todo Ilusión parece que son los más indicados a figurar a la llegada.

—Bonita carrera es la sexta sobre 1,600 metros, pues el handicapper ha hecho una acertada distribución de los pesos. A nuestro juicio el ganador debe buscarse entre los dos pesados, Samuelito y Mentirosa II, y Bogglo que carga un peso pluma.

—Una verdadera lotería es el premio Morfina sobre 1,100 metros, donde el ganador puede ser Pistacho que carga 63 kilos como Kino, Náutico y Ancóa que llevan los pesos más bajos.

—La tarde hípica se clausura con el premio Mead, handicap sobre 2,300 metros que ha reunido nueve anotaciones.

Nos parece que se destacan Echekalte, Jaramago y Chevrolet, o sea, los que cargan los más altos pesos.

ROBABLES MONTAS Y COMPETIDORES PARA LAS CARRERAS DEL PROXIMO DOMINGO EN EL CLUB HIPICO

La CARRERA. — 4,400 metros.

Infiesto, 78, J. Fernández.
Smart, 75, J. Jara.
Piave, 71, S. Rojas.
Gaitero, 70, F. Galleguillos.
Polvillo, 70, C. Quezada.
Alfilerillo, 67, P. Guerrero.
Mozo Diabo, 65, O. Carrasco.
Young Fellow, 58, No corre.

a CARRERA. — 1,800 metros.
Naides, 59, F. Quiroz.
Obsequio, 59, A. Gutiérrez.
Calderón, 56, L. A. Zamora.
Carabinero, 56, R. Pereira.
Fan Fan, 56, Alf. Silva.
Libinock, 56, H. Huerta.
Cartilla, 54, J. M. Baeza.

a CARRERA. — 1,800 metros.
Adriático, 58, M. Vera.
Malesherbes, 56, H. Herrera.
Todo Ilusión, 56, N. N.
Ispaham, 55, W. Fuentes.
Gorgorito, 53, A. Gutiérrez.
Quilpué, 49, J. Pinto.
Mequetrefe, 48, Alf. Silva.
Altachin, 47, N. Ramírez.
Dax, 46, U. Ibarra.
Iveline, 46, G. Martínez.
Omikron, 45, C. Guerra.

4.a CARRERA. — 1,600 metros.
Moloch, 58, M. Baeza.
Sin Duda, 57, A. Molina.
Cáucaso, 50, U. Ibarra.
Malharia, 49, Alf. Silva.
Gondolero, 48, P. P. Quezada.
Incidencia, 48, P. M. Correa.
Percala, 48, M. Núñez.
Todo Ilusión, 41, J. Osorio.
Charlatán, 40, O. Marín.

5.a CARRERA. — 2,000 metros.
Cinta Roja, 56, J. M. Baeza.
Humorada, 54, P. P. Quezada.
Jana, 54, Alf. Silva.
Mucha Pena, 54, A. Molina.

6.a CARRERA. — 1,600 metros.
Samuelito, 58, A. Molina.
Mentirosa, 55, J. M. Baeza.
Papagayo, 51, U. Ibarra.
G. Bonetón, 50, M. Núñez
Sigma, 47, C. Guerra.
Boggle, 46, Alf. Silva.
Panfarrona, 46, A. Gutiérrez.
Gorgonzola, 41, U. Ibarra.
Landry, 41, J. Pinto.

7.a CARRERA. — 1,100 metros.
Pistacho, 63, M. Baeza.
Canción, 54, E. Carrillo.
Lea, 53, Alf. Silva.
Pelendón, 52, M. Gamboa.
Capitolio, 50, J. Pinto.
Jilguero, 49, P. Olguín.
Lírica, 47, S. Santelises.
Tristán, 47, C. Guerra
Variable, 46, J. Osorio.
Glacé, 45, L. Ingado.
Iverdún, 45, N. N.
Kino, 44, P. Silva.
Náutico, 41, C. Santelises
Ancoa, 40, N. N.

8.a CARRERA. — 2,300 metros
Chevrolet, 56, A. Molina.
Echekalte, 55, J. M. Baeza.
Jaramago, 53, Alf. Silva.
Orientada, 48, U. Ibarra.
Adriático, 44, Tal vez no corra.
Alta Ley, 40, R. Olave.
Grampián, 40, C. Guerra.
Jolly Fellow, 40, P. Silva.
Lacierva, 40, N. N.

HIPODROMO CHILE

REVES COMENTARIOS SOBRE EL PROGRAMA DEL DOMINGO

De relativo interés es el programa se efectuará el próximo Domingo el Hipódrom Chile.

—La prueba inicial sobre 1,500 etros está destinada para animales regular mérito y parecen destarse Kolima, Knave, Fiolidina y Habilosa.

—Entre Toldilla, Vaivén, Compaito, Peloponeso y Estatira nos pace que debe buscarse el ganador de 900 metros del premio Fiero.

—Bonita carrera es la tercera so- 1,500 metros en que la opinión derá repartirse entre Sigma, Percala, acierva, Todo Ilusión y Monday.

—Desde Sovietista que carga el pe- más alto hasta Yo y Madamo que evan los pesos más bajos, todos pueden ganar en los 900 metros del premio Fincado.

—A continuación se correrá un steeplechase militar sin interés alguno.

—La sexta carrera promete tener un final reñido entre Soga, Abrantes, Jarana y Jacobino, que han estado corriendo muy bien últimamente.

—Un selecto lote de "flyers" ha reunido el premio Freirina sobre 900 metros en que los más calificados para ganar son Ku-Kú, Vilú, Dody y Kamaral.

—La prueba de clausura es un handicap sobre 1,500 metros en que Zambo arrastrará con los honores de la cotización. Sus más serios rivales son Junín, Guernsey y Coli-vun, que va peligrosamente liviano.

ROBABLES MONTAS Y COMPETIDORES PARA LAS CARRERAS DEL PROXIMO DOMINGO EN EL HIPODROMO CHILE

La CARRERA — 1,500 METROS
Petirrojo, 57, L. Guzmán.
Kolima, 56, P. Rebolledo.
Knave, 55, S. Villanueva.
Lantenac, 54, M. Núñez.
Fiolidina, 53, Alfonso Silva.
Habilosa, 52, R. Hernández.
Xanrof, 50, A. Sánchez.
Catacumba, 49, J. Pinto.
Marianita, 48, C. Santelices.
Anitra, 47, L. A. Morgado.
Griega, 44, R. Sepúlveda.
Yacaré, 43, J. Abarca.
Silver Mine, 40, J. Guajardo.

a CARRERA — 900 METROS
Toldilla, 60, H. Contreras.
Trotzky, 57, N. Ramírez.
Fiero, 54, G. Lira.
Mérida, 53, A. Sánchez.
Vaivén, 52, W. Fuentes.
Compadrito, 50, L. Zamora.
Peloponeso, 50, P. Olguín.
Clac, 49, M. J. Silva.
Colorado Maduro, 46, C. Santelices.
Estatira, 43, J. Pinto.
Saddie, 40, R. Sepúlveda.

a CARRERA — 1,500 METROS
Sigma, 57, E. Cáceres.
Turista, 54, R. Ubilla.
Pintura, 54, P. Olguín.
Percala, 51, M. Núñez.
Long Long, 50, N. Ramírez.
Lacierva, 50, A. Sánchez.
Gran Dama, 50, L. Zamora.
Lírica, 46, C. Santelices.
Iveline, 44, C. Guerra.
Todo Ilusión, 42, J. Pinto.
Monday, 41, L. González.

4.a CARRERA — 900 METROS
Sovietista, 55, V. Fernández.
Odioso, 53, N. Ramírez.
Pichardin, 51, M. Zúñiga.
Anémona, 51, M. Cancino.
Lloyd George, 50, M. Núñez.
Ilusa, 49, Alfonso Silva.
Pepa de Oro, 43, C. Santelices.
Yo, 47, M. Rojas.
Madamo, 45, A. Sánchez.

6.a CARRERA — 1,500 METROS
Bric a Brac, 58, A. Nieto.
Soga, 57, P. Olguín.
Kosciusko, 56, M. Núñez.
Buena Seña, 55, S. Villanueva.
Abrantes, 55, M. Gamboa.
Villapin, 54, M. Zúñiga.
Elkington, 54, E. Cáceres.
Tarnopol, 53, J. Pinto.
Jarana, 52, A. Sánchez.
Presidencia, 52, N. N.
Jacobino, 50, M. J. Silva.
Marcola, 46, J. Guajardo.
Bellorita, 42, C. Santelices.

7.a CARRERA — 900 METROS
Facuo, 56, V. Fernández.
Ku Kú, 55, N. Ramírez.
Monza, 52, P. Rebolledo.
Vilú, 51, M. Núñez.
Doddy, 50, M. J. Silva.
Corita, 45, C. Guerra.
Ancoa, 44, L. A. Morgado.
Shoking, 43, M. Rojas.
Kamarad, 42, M. Zúñiga.

8.a CARRERA — 1,500 METROS
Ofensivo, 60, A. Nieto.
Zambo, 58, C. Pombet.
Alazán, 55, R. Ubilla.
Hot Point, 54, P. Rebolledo.
Junín, 53, C. Guerra.
Tangola, 52, L. Zamora.
Hyrcanie, 51, Alfonso Silva.
Wintergreen, 50, N. N.
Guernsey, 49, R. Olave.
Peynco, 48, L. A. Morgado.
Kenneth, 48, M. Núñez.
Last Gift, 47, C. Santelices.
Iverdún, 47, A. Sánchez.
Masanielo, 47, J. Pinto.
Coli-vun, 42, N. N.

LOS TRABAJOS EFECTUADOS EN LA MAÑANA DE AYER EN EL CLUB HIPICO

(PITA DE ARENA)

Mucha Pena
Conducida por A. Molina atropelló 800 mts. en 52 3|5 después de un descanso repitió igual distancia en 53 1|5

André Chenier
Dirigida por J. Vergara se floreó una vuelta sin gran apuro en 2. 18 [illegible]

Landry.
montado por R. Pereira largo 1.600 mts. en 1. 49 1|5

Abrantes
con la monta de R. Hernandez pasó 1.400 mts. en 1. 36

Malharia
conducida por M. Núñez pasó 1600 mts. en 1. 51 1|5

Kolima
montada por un aprendiz largo 1400 mts. en 1. 39

Mentirosa
conducida por R. Hernandez pasó al carrerón 1600 mts. en 1.59

Iveline
montada por P. Bañados trabajó 1800 mts. en 2. 8 1|5

Incidencia
manejada por L. A. Zamora pasó a voluntad 1600 mts. 1. 54 3|5

Petirrojo
montado por L. Guzmán largó 1000 mts. en 1. 9

Kovalescka,
montada por P. Silva, pasó 1,400 metros en 1.37 4|5.

Castilla,
montada por Alf. Silva, pasó a voluntad una vuelta en 2.19 2|5.

Trifulca,
montada por un aprendiz, movió 600 metros en 40.

Panfarrona,
montada por J. Pinto, y Gran Maestre, por un aprendiz, pasaron 600 metros en 40, llegando iguales; después de un descanso largo repitieron la misma distancia en 39 2|5; esta vez ganó Gran Maestre por dos cuerpos.

Ispahan,
montado por W. Fuentes, pasó 1,800 metros en 2.9 3|5.

Moloch,
montado por un aprendiz, y Papagayo, por L. Fuentes, pasaron 800 metros en 51 1|5; ganó Papagayo por un cuerpo; después de un descanso repitieron la misma distancia en 54; ganó Papagayo, lejos.

Tristán,
montado por C. Guerra, atropelló 700 metros en 45 1|5.

Jaramago,
montado por Alf. Silva, pasó una vuelta a voluntad en 2.21 3|5.

Jacinto,
montado por un aprendiz, y Wintergreen, por J. Gajardo, pasaron 1,400 metros en 1.39 3|5; ganó el primero por un cuerpo.

Sirsac,
montado por un aprendiz, pasó 800 metros en 56 3|5.

Gran Bonetón,
montado por M. Núñez, largó sin gran apuro 1,600 metros en 1.48 4|5.

Quilpué,
montado por J. Pinto, atropelló, 700 mts. en 47 después de un descanso repitió, 1.000 mts en 1 7 1|5.

Mequetrefe,
montado por A. Silva y Cartilla, por un aprendiz pasaron 1.400 mts en 1. 36. 1|5, ganó el primero por medio cuerpo.

Lea,
montada, por J. Ibarra, y Aramayo, por R. Olate, pasaron 600 mts. en 37 3|5, llegaron iguales, después de un descanso, repitió Lea 400 mts en 25 1|5.

Portos,
montado, por V. Jara y Orientada, por U. Ibarra, pasaron una vuelta y 200 mts en 2. 34. 3|5 en la primera vuelta marcaron 2 19 2|5 ganó Portos por un cuerpo.

Paitanas,
montado, por Alfs. Silva, pasó 800 mts en 53 después de un descanso repitió igual distancia en 53. 2|5.

Humorada,
manejada, por L. González, pasó 1.000 mts, en 1. 8. 1|5.

Infiesto,
montado, por un aprendiz trabajó una vuelta en 2. 22.

LEÑA DE EUCALIPTUS

Vendo mil cargas puestas en carro en la Estación de Tinguiririca.

Tratar:
EMILIO CUEVAS
Estación Tinguiririca

N-9

FÍJESE Ud. bien en los precios bajos de estos artículos de 1.ª calidad

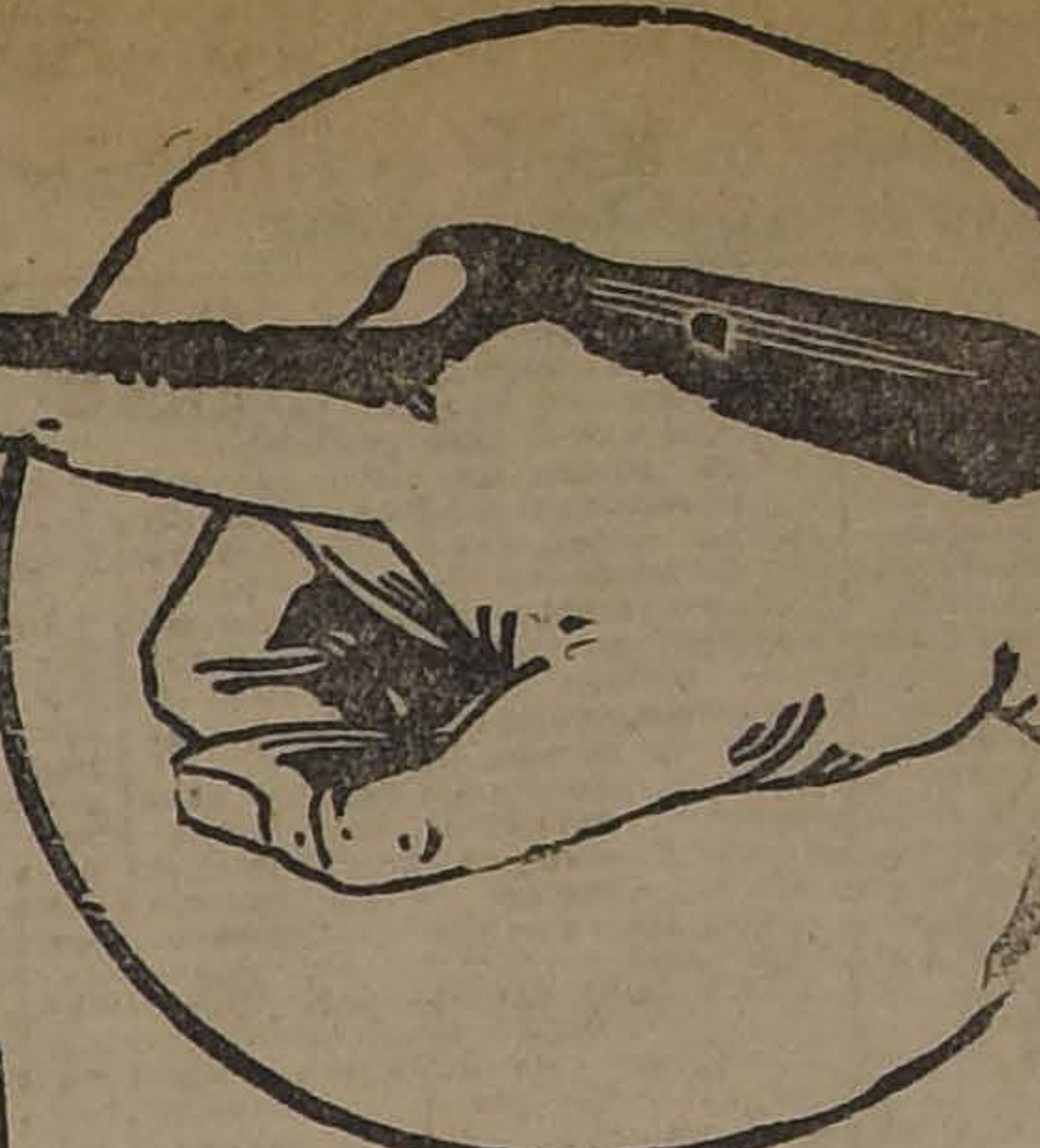

EN CAMISERIA:

CUELLOS blandos de puro hilo, varios modelos, (saldos de medidas), a $ 1.95

CALZONCILLOS de céfiro superior, largos o cortos, medidas 70 y 75 ctms., a $ 7.90

CAMISAS de muselina a rayas, colores de novedad, con puños dobles, a $ 32.50

CALZONCILLOS cortos, blancos, puro hilo, tejido doble, a $ 16.90

EN BONETERIA HOMBRES:

CALCETINES de seda, negros, reforzados, tejido trasparente, el par $ 4.90

SALDO en calcetines finos de hilo de Escocia y seda, lisos y bordados; el par, desde $ 9.75

CAMISETAS de hilo de Escocia, el colores, punto calado, (saldo de medidas), a $ 13.90

CALZONCILLOS de hilo de Escocia, en colores, punto calado. (Saldo de medidas), a $ 15.90

EN SPORT:

CHAUCHERAS para scouts, a $ 0.10

CUBIERTOS de pic-nic para scouts, desde $ 2.95

BATS para Base-Ball, desde $ 5.90

CANTIMPLORAS de aluminio forradas, desde $ 14.90

EN CORBATERIA:

CIGARRERAS de plata, desde $ 29.50

CIGARRERAS de gamuza, desde $ 5.90

BOQUILLAS finas de ambroide, desde $ 4.90

CORTAPLUMAS inglesas, muy finas, desde $ 3.50

APRETADORES para corbatas, desde $ 0.20

BASTONES para jovencitos, desde $ 2.90

EN GUANTES Y PAÑUELOS:

GUANTES de seda, color, largos (saldo de medidas), para señoras, el par $ 7.80

GUANTES de hilo, blancos, largos, calidad superior, para señoras, el par $ 10.80

GUANTES de seda, blancos, largos, con las puntas de los dedos reforzados, clase muy fina, para señoras, el par $ 18.00

EN SASTRERIA CONFECCION:

GUARDAPOLVOS en brin de hilo crudo, modelo amplio, especial para viaje, artículo de gran duración y de utilidad práctica, se liquida un gran saldo, a $ 24.90

EN VALIJERIA:

PAPEL fotográfico, la cartera de 12 hojas, desde $ 1.50

PLACAS fotográficas, Imperial, etiqueta verde S. S., desde $ 3.10

MANTAS en brin de hilo o alpaca, desde $ 29.90

SILLAS plegables, modelo muy cómodo, respaldo de yute, desde $ 32.90

EN JUGUETERIA:

BANDERITAS de sedalina, varias naciones, desde $ 0.10

BASTONCITOS para niñitos, desde $ 2.50

JUEGOS rastrillos para jardín o playa; el juego, desde $ 2.95

RULETAS de madera, desde $ 9.90

EN LIBRERIA:

PORTA-DOCUMENTOS en cuero, diversos modelos, desde $ 27.50

NECESER en cuero marroquí para escritorio, desde $ 72.50

IMPRENTAS de goma, desde $ 8.70

BASTIDORES para pintores, desde $ 8.10

EN BONETERIA SEÑORAS:

BOLEROS en punto tricot de seda, con mangas largas, a $ 27.65

BOLEROS en jersey de seda, con media manga, a $ 15.95

MEDIAS blancas, lisas, de hilo, desde $ 4.65

MEDIAS negras de muselina, a $ 6.65

EN LENCERIA NIÑAS:

DELANTALES en toile, blancos, años 3 a 5, desde $ 6.90

DELANTALES en percal y céfiro rayado, diversos modelos, años 1 a 4, a $ 7.95

DELANTALES en brin crudo, muy buena clase, modelo colegial, años 13 a 18, a $ 17.40

CAMISONES en nansú, adornados con encajes, para niñas de 12 años, a $ 14.20

EN ZAPATERIA SEÑORAS:

ZAPATILLAS Reina "Hanan & Son" de cabritilla negra o de cuero color, con taco Luis XV, medidas 35, 39 y 39 1|2, el par $ 38.50

ZAPATOS marca Elité de cabritilla negra o charolada y de raso negro, taco Luis XV, el par $ 29.50

ZAPATOS de paño, suizos, marca CRUZ, con suela de fieltro y cuero y dos broches, medidas 34 y 35, el par $ 13.90

BABUCHAS de terciopelo de seda, sin tacos, medidas 34 y 35, el par $ 5.90

EN TAPICERIA:

GASAS MADRAS, artículo de gran moda para hacer cortinas, ancho 130 ctms., el metro $ 15.85

LONA de hilo listada, ancho 185 ctms., especial para telones de patio y carpas para playa, el metro $ 20.30

ABRAZADERAS de bronce para cortinas, c|u., desde $ 0.95

TORNILLOS de bronce para la colocación de caminos y alfombras, c|u., a $ 0.45

EN MENAJE.

PAPEL crepé para maceteros, varios colores, el paquete $ 1.10

TRAMPAS "Capito" para cazar lauchas, sistema de estilo garantido, de gran resultado, c|u. $ 6.65

BOTELLAS de greda porosa para refrescar el agua. $ 5.80

MAQUINAS Warrens para limpiar y pulir la hoja de los cuchillos, limpiando 3 cuchillos a la vez, c|u. $ 43.50

EN SANITARIOS:

BOTELLAS filtro de greda, a $ 8.40

FILTRO de cristal, $ 11.50

TELA impermeable, color blanco, ancho 140 ctms., el metro $ 9.80

CHATAS de loza inglesa, reforzada, para enfermos, desde $ 12.80

EN PERFUMERIA:

JABONES Gath y Chaves, modelo grande, para baño y tocador, c|u. $ 1.50

POLVOS de Coty, surtido en perfumes, caja mediana, a $ 6.90

POLVOS de Grenoville y Volnay, varios perfumes, a $ 5.90

POLVOS de Houbigant, perfumes surtidos, a $ 8.50

POLVOS de Dorin, Arys, Lubin, Rogers y Gallet, Guerlain, Piver, Bourjois y Atkinson, precios muy convenientes.

EXTRACTO L'Origan de Coti, frasco mediano, a $ 29.50

EXTRACTO de Houbigant, modelo réclame, a $ 17.50

AGUA de toilette Coty, perfumes surtidos, a $ 23.00

AGUA de toilette Gath y Chaves, perfume bouquet, frasco de 600 gramos, a $ 6.90

AGUA de Colonia "Opal", perfume exquisito, frasco de 1 litro, a $ 19.50

ELIXIR dentífrico Dr. Pierre, desde $ 4.30

PASTA dentífrica Gibbs, tubo grande, a $ 2.50

LECHE de Ninón, producto muy eficaz para conservar el cutis, a $ 19.80

ESPONJAS de mar, completo surtido, a precios muy convenientes, desde $ 0.65

PEINETAS para señoras, buena calidad, a $ 1.90

ESPONJAS para polvos, con espejo, especiales para llevar en el maletín, a $ 2.30

CEPILLOS para la ropa, buena calidad, a $ 3.90

CEPILLOS para los dientes, fabricación francesa, a $ 2.30

CEPILLOS de cerda, para las uñas, a $ 1.90

LIMAS de acero para las uñas, varios modelos, a $ 0.95

CON 20% DE DESCUENTO

SALDOS DE LOS MAS FAMOSOS LIBROS EN CASTELLANO. VENTA EN EL PRIMER PISO, ENTRANDO POR ESTADO

A $ 2.90

SALDOS DE LIBROS EN FRANCES DE LOS MAS CELEBRES AUTORES. EN EL PRIMER PISO

CONTINUAN LAS IMPORTANTES REBAJAS DE PRECIOS EN

Sederías, Cintas, Paquetería, Confección Señoras, Modas y Sombrería.

CALZADO PARA CABALLEROS
"HANAN & SON"
EL PAR a $ 120.00

ZAPATONES. en cabritilla charolada.

ZAPATILLAS. en cabritilla charolada, para baile.

BOTINES en cabritilla charolada, caña fantasía, con cordones.

BOTINES en cabritilla charolada, caña de previl, con botones o cordones.

SE REALIZAN
A
PRECIOS DE COSTO

GRANDES SALDOS DE MERCADERIAS IMPORTADAS, SOBRANTES DE LA FABRICACION DE NUESTROS TALLERES

TODOS SON ARTICULOS DE 1.a CALIDAD. VENTAS POR MAYOR Y MENOR EN EL PRIMER PISO

Gath & Chaves, Ltd.

ACTIVIDADES DEL COMITE OBRERO FERROVIARIO

ESTA TARDE SE EFECTUARA UNA IMPORTANTE ASAMBLEA

Concurrirán representaciones del Mineral de El Teniente y de la Asociación de Telegrafistas de Chile

Una comisión del Comité General Obrero Ferroviario, compuesta por los señores Ambrosio Torres, Pedro Moyano, Angel Mella, Juan E. Muñoz, regresó ayer de Valparaíso.

Esta comisión tenía por objeto acercarse a los compañeros del vecino puerto a fin de conocer su manera de pensar frente al movimiento ferroviario último y explicarlo los acuerdos tomados por los obreros de San Bernardo y Santiago.

Sobre la misión a que nos referimos, la comisión dará cuenta en la asamblea plena que se llevará a cabo hoy, en Bascuñán 542, a las 6 P. M.

LA REUNION DE HOY

Entre las importantes materias que deberán tratarse en la asamblea de esta tarde figuran las siguientes:

Lectura de la correspandencia de las zonas.

Oír la cuenta de la comisión que fué a Valparaíso.

Dada la importancia de los asuntos que se discutirán en la reunion de esta tarde, se nos encarga citar encarecidamente a todos los ferroviarios de Santiago y San Bernardo.

LOS OBREROS DEL TENIENTE

Ha solicitado una conferencia la comisión de los obreros del Teniente que se encuentra en esta capital.

El Comité Obrero Ferroviario ha accedido a esta petición y en la reunión de etsa noche se oirá la cuenta que dará esta comisión.

Lo que desea la comisión del Mineral es poner en conocimiento de los obreros frroviarios las últimas incidncias habidas en eso mineral, y pedir la adhesión de sus compañeros que trabajan en la Empresa de los Ferrocarriles.

A LA ASOCIACION DE TELEGRAFISTAS DE CHILE

Dirigentes del Comité Obrero Ferroviario, nos piden invitar a la reunión de esta tarde al presidente y secretario de la Asociación de Telegrafistas de Chile.

LABORES DEL CONSEJO DE TRANVIARIOS

LA VELADA DE MAÑANA EN BENEFICIO DE JOSE RODRIGUEZ

Entusiasmo ha despertado entre los miembros del Consejo de Tranviarios y en el barrio Yungay por concurrir a la velada que ha preparado el Consejo a beneficio del socio José Rodríguez, que se encuentra en desgracia desde hace un mes a esta fecha. El programa es por demás interesante; fuera del gracioso concurso prestado por los artistas obreros, señores Paco Castillo Gustavo Silva, Willie Carvallo y Luis Ayala, se pondrán en escena los sainetes cómicos "Tonkin Curao" y "Castillos en el Aires"; además habrá un baile social con fuegos artificiales, batallas de flores y serpentinas.

FUNERALES DE LA STA. ISOLINA PACHECO SILVA

Habiendo dejado de existir trágicamente, debido a un accidente del trabajo la socia del Consejo de Tranviarios, señorita Isolina Pacheco Silva, cobradora de la Empresa de Tranvías, cítase a los asociados a concurrir a los funerales que partirán de nuestro local de la calle de Bulnes esquina de Martínez de Rozas, hoy a las 3 de la tarde en punto.

La señorita Isolina Pacheco, víctima de una caída casual de una góndola de la línea N.o 4, San Pablo en la tarde de anteayer, entre las calles de García Reyes y Bulnes, deja una madre a quien mantenía con su trabajo. Murió en la más completa juventud.

Se encarece a los asociados y en general concurran a sus funerales, hoy a las 3 de la tarde.

VARIOS

SOCIEDAD UNION DE PELUQUEROS.—Se pone en conocimiento de los socios que la Comisión de Sanidad atenderá a los socios que necesiten los servicios de la sanidad en las siguientes partes:

El señor José T. Pareja, presidente de la Comisión atender en la Peluquería Mayo, de 9 a 12 A. M. y de 2 a 7 P. M. y en su domicilio, Merced 280 (casa 5).

El señor Luis A. Fernández, secretario de la Comisión, también en la Peluquería Mayo, de 9 a 12 A. M. y de 2 a 7 P. M. y en su domicilio, Wáshington 1363.

El señor Ventura Silva, en Santa Rosa 310, a toda hora.

El señor Dagoberto Calderón, en Campo de Marte 243, a toda hora.

El señor Juan D. Salas, en Castro 323, a toda hora.

El señor Luis A. Araya, en Mapocho 910, de 8 a 12 A. M. y de 2 a 8 P. M. y en su domicilio, Andrés Bello 661 (casa 3).

El señor Juan Durán, en el Portal Edwards 2732, de 8 a 12 A. M. y de 2 a 8 P. M. y en su domicilio, Av. Ecuador (Cité Ecuador 16).

COCIEDAD DE COMERCIANTES DE AMBOS SEXOS AMBULANTES Y ESTACIONADOS.—Esta institución celebrará hoy, a las 7 P. M., en Salas 208, una importante asamblea, a la que deben asistir todos los comerciantes, pertenezcan a no a esta Sociedad.

Entre otros asuntos de importancia para este gremio se tratarán los siguientes:

1.o Comisión que fué a la Junta Militar.

2.o Tramitaciones hechas por el abogado de la Sociedad.

3.o Cuenta de la comisión de fiesta y propaganda.

4.o Actitud que debe asumir el gremio sobre la concesión de los kioscos.

5.o Formación comité pro-derogación decreto Intendencia Municipal.

SOCIEDAD DE SOCORROS MUTUOS PRO ADELANTO POBLACION GARCIA Y UGARTE.—Ha fallecido el socio activo de esta Sociedad, señor Manuel Acuña S., ayer Jueves, a las 5 A. M.

Sus funerales se efectuarán hoy, a las 4 1|2 P. M.; el cortejo partirá de su casa habitación, calle Wáshington N.o 1513. Se ruega encarecidamente a los señores socios y amigos se sirvan asistir a sus funerales.

Cajones Vineros

y coñaqueros, tiene gran existencia

"LA REPUBLICA"

BARRACA Y FABRICA
Domeyko 2354 — Teléfono 182 Parque

A Precios de Costo

VESTIDOS de seda, desde	$ 80.—
VESTIDITOS de seda, desde	$ 28.—
VESTIDOS lana y seda, desde	$ 60.—
TRAJES sastre lana y seda, desde	$ 130.—
BATAS de lana, desde	$ 100.—
VESTIDITOS lana y seda, desde	$ 20.—
TERNOS para niñitos, desde	$ 22.—
CHOMBAS seda para niños, desde	$ 20.—
MAMELUCOS a palillo, desde	$ 28.—
CHOMBAS lana y seda, para tennis, desde ..	$ 32.—
PALETOES fantasía, en lana, desde	$ 50.—
CAMISAS jersey de seda, desde	$ 12.50
PANTALON jersey de seda, desde	$ 18.—
COMBINACIONES seda, desde	$ 22.90
MEDIAS de seda, desde	$ 6.50
BUFANDAS y echarpes de seda, desde	$ 22.—

Seda en Madejas a 10 cts. gramo

SEDA en Ovillos, a $ 1.05 c|u.
SEDA en Canutillos, a 5 centavos c|u.
SEDA en Tourniquets, a 25 centavos c|u.

Lana Inglesa Legítima a $ 1.60 la madeja

Textile Products Co. Ltd.

—:: — AHUMADA 23 —::—

Papel para Mantequilla

A precios fuera de competencia ofrecen

Williamson y Compañía

Bandera Esquina Catedral

EL PRESIDENTE DE LA SOCIEDAD JOSE MIGUEL INFANTE DE EMPLEADOS DOMESTICOS

AGRADECE A LA JUNTA DE GOBIERNO LA SOLUCION FAVORABLE QUE DIO A SUS PETICIONES

EXPOSICION DEL PRESIDENTE DE ESA COLECTIVIDAD

En tarde de ayer recibimos la visita del señor Lucas Salas Suárez, Presidente de la Sociedad Porvenir "José Miguel Infante" de Empleados Domésticos.

El señor Salas venía con el objeto de agradecer a "La Nación" la buena acogida que dió desde el primer momento al pliego de peticiones que ese numeroso gremio presentó a la Junta de Gobierno, haciendo en su debida oportunidad la publicación requerida.

Habiéndose obtenido lo que los empleados domésticos solicitaban, el señor Salas nos ha entregado para su publicación el párrafo que publicamos en seguida:

"La justicia tarda a veces, pero al fin llega.

Tal ha acontecido en la campaña que emprendimos el 14 de Setiembre del año pasado, a fin de conseguir de los poderes públicos el reconocimiento de los derechos cívicos a los empleados domésticos.

Constituía una aberración para una República que se preciaba de democrática, la negación del derecho inherente a todo ciudadano de elegir libremente sus representantes, y que nuestra anacrónica Constitución Política había vedado a los sirvientes domésticos, incluyéndolos entre los inhabilitados para ejercer tales derechos.

Estamos muy distante de los tiempos medioevales, cuando el señor feudal era dueño absoluto de la vida o muerte de sus lacayos, quienes no tenían ningún derecho, pero sí muchos deberes, entre ellos el de defender con su vida el patrimonio de sus amos.

Hoy la situación ha cambiado diametralmente: los empleados domésticos no forman parte ya de los muebles o inmuebles del patrón; pues la esclavitud que había sido teóricamente abolida, y que en la práctica existía hasta ayer, ha quedado definitivamente excluída de la vida ciudadana de este país, con el decreto-ley expedido ayer por la Junta de Gobierno que convoca a elecciones generales, reconociendo el sagrado derecho que tiene nuestro gremio de inmiscuirse en la cosa pública.

Es justicia recordar a las personalidades que tuvieron intervención y que acogieron favorablemente nuestras aspiraciones, figurando en primer lugar el Excmo. señor Arturo Alessandri, quien, en el Mensaje último que leyó en el Congreso, dijo: "Es una injusticia irritante que en pleno siglo de la civilización, que se prive el derecho de ciudadanos electores, a los sirvientes domésticos". Además, varios ex-congresales hicieron lo que estuvo de su parte por reparar esta flagrante injusticia.

Pero es al General Bennet a quien debemos principalmente nuestro triunfo, por habernos prometido bajo su palabra que esta injusticia desaparecería en las reformas constitucionales.

También el Comandante Arenas al referirse a nuestra situación, decía: "El criterio moderno no acepta que ningún trabajo lícito pueda acarrear al empleado u obrero situación desmedrada".

Y en esta forma las ideas modernas convergen en apreciar la igualdad cívica de todos los ciudadanos que con su esfuerzo anónimo y mancomunado contribuyen a la grandeza de la patria!

La primera parte de nuestras aspiraciones han sido cumplidas; pero nuestra situación económica, en lo que se refiere a la vejez desamparada, nos hace vivir ante la obsesión de un futuro lleno de emergencias y vacilaciones. Ojalá que el General Bennett, miembro de la Junta de Gobierno, con el mismo espíritu ecuánime que tuvo para prometernos el reconocimiento de nuestros derechos políticos, habrá de procurarnos una Caja de Previsión Social, y así evitar que los incansables servidores domésticos tengan en su vejez que recurrir a la mendicidad para subvenir sus más apremiantes necesidades. — (Firmado).— **Lucas Salas Suárez**, presidente de la Sociedad Porvenir "J. Miguel Infante", de Empleados de casas particulares."

PROPUESTAS PUBLICAS

Pídense propuestas públicas para la impresión de 300,000 ejemplares de "El Lector Americano", distribuídos en los tomos 1.º, 2.º y 3.º para el servicio de las escuelas fiscales durante el año próximo.

Las propuestas se abrirán el 12 de Noviembre, a las 3 P. M., en la Sección Almacenes de la Dirección General de Educación Primaria donde los interesados pueden consultar bases y antecedentes.

EL DIRECTOR GENERAL DE EDUCACION PRIMARIA

La mejor silla para Plazas y jardines, desde $ 8 c|u. vende la
MALETERIA "EL FARO"
Estado 74
N-7

CURACION de todas las ENFERMEDADES del ESTOMAGO
Embarazo gástrico, Dispepsias Gastro-Enteritis, Vómitos.

ELIXIR EUPEPTICO TISY
DIGESTIVO COMPLETO
SABOR AGRADABLE
CONSERVASE INDEFINIDAMENTE
VAUDIN & GUILLAUMIN
Sucres. de BAUDON
12, Rue Charles V,12
PARIS
y todas buenas Farmacias

FIESTAS SOCIALES

Centro Policial Manuel Villalobos.—La comisión de fiesta de este Centro ha preparado con todo entusiasmo para hoy, a las 9 P. M., un baile en honor del presidente honorario señor Armando Rodríguez y del presidente señor Abel Arriagada.

Se ha invitado a los presidentes y secretarios de los siguientes Centros Culturales: Manuel Concha P., Bernardo Gómez S., Estudio y Progreso y 1.o de Mayo.

Ravanal Hidalgo (Cuadro Artístico).—El próximo Domingo se llevará a efecto la matinée en honor del señor A. Ojeda. Se representará por el cuadro artístico, entre otros númerosde variedades, la aplaudida comedia "El Alcalde".

Centro Policial Manuel Concha P.—Hoy baile social en honor de las señoritas social; habrá buena orquesta.

Centro Exequiel Vilches.—La Comisión de Fiestas sigue los preparativos para los bailes que se llevará a efecto en este Centro el Sábado y Domingo, de 9 a 12 P. M., en San Francisco 748.

Centro Recreativo 1.o de Mayo.—La inauguración del nuevo local.—Continúan activándose los trabajos en los arreglos de su local social, ubicado en Matucana 589, cuya inauguración se efectuará el Sábado 8 del presente, a las 10 P. M. Se ha invitado especialmente al directorio honorario, los centros policiales e instituciones congéneres.

El Ferroviario, Centro de Instrucción Cultural.—El Domingo 9 del presente, a las 8 de la tarde se llevará a efecto la velada literario musical y baile social que la comisión de fiestas de este Centro ha venido preparando con todo entusiasmo en honor del Centro Recreativo 1.o de Mayo. La parte literaria estará a cargo del Conjunto Teatral El Despertar.

CITACIONES

Sindicato Nacional de Estucadores.—Para hoy a sesión ordinaria, a las 6 P. M., en Bandera 657.

Estudiantina Libertad.—A clase con instrumentos par ahoy, a las 8 y 1|2 P. M. Profesor señor Luis Torres, en Nataniel 1057.

Sociedad S. M. de Ambos Sexos Porvenir José Miguel Infante.— A junta general para hoy, a las 4 1|2 P. M.

Sociedad Mutual de Comerciantes.—Hoy, a las 3 de la tarde tendrá lugar la sesión de junta general, en la que el presidente dará cuenta de la memoria trimestral.

Sociedad de Empleados de Hoteles.—A junta directiva, para hoy, a las 3 P. M.

Conjunto Artístico Alejandro Flores.—Hoy deberán encontrarse a las 9 P. M., todos los socios de este Conjunto para cooperar al programa teatral que se llevará a efecto con motivo de la fiesta del Riel que efectúan los obreros ferroviarios.

Comisión de Choferes Particulares.—A la comisión para hoy, a las 9 1|2 P. M., en el local de la Manuel Montt.

Se dará cuenta sobre el pliego presentado a la Junta de Gobierno.

"La Solidaria". —S. M. Cooperativa de Constructores.—Hoy, a las 6 de la tarde, tendrá lugar la junta general a que se ha citado, en los salones de "El Mercurio".

Federación de Chauffeurs de Chile. — A sesión de junta general de socios para hoy, a las 9 P. M., en Mapocho 1184.

Federación Obrera de Chile. — Sección Tabacaleros. — A junta general, para hoy, a las 8 1|2 P. M.

Centro Recreativo Victoria.—A clase instructiva, para hoy, a las 8 1|2 P. M., en el nuevo local, Independencia, Lo Negrete 2864.

Sociedad de Pintores Miguel Angel. — A junta general, para el Domingo, a las 10 A. M., en Arturo Prat 1242.

Sociedad La Universal. —A junta general ordinaria para el próximo Domingo, a las 9 A. M., para elegir el nuevo Directorio.

Unión de Electricistas. — A lo miembros de la comisión de fiestas, para hoy, a las 7 1|2 de la noche, Amunátegui 834, para tratar varios asuntos de importancia, relacionados con el beneficio del 26 de Octubre. En esta sesión se tratará sobre el segundo aniversario social, que se celebrará el 15 del presente, con un baile social.

Gran Oportunidad

—::— FUNDO —::—

A cuarenta kilómetros de Santiago, en el ramal de Talagante. **110 cuadras abundantemente regadas**, quince de quinta muy bien plantada, magníficas casas con parque, casas de administración, grandes galpones, etc.

—: PRECIO COMERCIAL :—

Tiene deuda y se dan facilidades de pago.

GONZALO CAMPO

GALERIA ALESSANDRI N.o 15. — TELEFONO 63

¡¡GRAN OPORTUNIDAD!!

POR CONCLUSION DE NEGOCIO

Se liquidan a cualquier precio todas las existencias, consistentes en ternos para caballeros, ternitos para niños, camisas, corbatas, cuellos, casimires de todas clases, sombreros paraguas, camisetas, calzoncillos, calcetines, suspensores, ligas, bisutería, y otros.

THE-NEW-ENGLAND
DELICIAS 2933
ANTES DE COMPRAR VISITE ESTA LIQUIDACION
N-7

POR CONCLUSION DE NEGOCIO
LA ANTIGUA Y ACREDITADA SASTRERIA
The-New-England
— DELICIAS 2933 —

LIQUQIDA todas las existencias consistentes en ternos para caballeros y niños, camisas, corbatas, casimires, sombreros, paraguas, artículos de punto y otros.
A PRECIOS MAS BAJOS DEL COSTO
N-26

LA SUPERIORIDAD DE LAS

VACUNAS

ANTICARBUNCLOSAS
— DEL —
INSTITUTO BIOLOGICO
— DE LA —
SOCIEDAD NACIONAL DE AGRICULTURA
ES RECONOCIDA POR TODOS LOS QUE LAS HAN EMPLEADO
ALGUNAS OPINIONES:

Don Bernardo Exss. — "Chunimpa". — Valdivia.

"El año anterior se vacunó con (ignoro el nombre) vacuna americana, sin resultado; los animales seguían muriendo. Este año había dos casos dudosos, la vacuna da un buen resultado".

Don Gustavo Exss. — Valdivia.

"Estoy satisfecho con el resultado de las vacunaciones".

Don Joaquín Echenique.—Llay-Llay.

"La vacuna parece ser excelente, pues no hubo ningún caso de carbunclo en los ocho meses que van corrido de la vacunación".

ORDENES E INFORMES

SAN FRANCISCO 2391. — TELEFONO 58 SAN MIGUEL

LAS SOCIEDADES MUTUALES Y SU ULTIMA

ASISTE EL DOCTOR SEÑOR EXEQUIEL GONZALEZ AUTOR DE LA LEY SOBRE PENSION DE INV ENNFERMEDAD Y VEJEZ

A la reunión del Martes último de las sociedades mutuales, concurrió el autor de la ley sobre pensión por enfermedad, invalidez y vejez, doctor señor Exequiel González Cortés.

Se impuso con el mayor interés de las opiniones que se han vertido sobre la ley en cuestión, en el seno de las reuniones que se han venido verificando en la Federación de Obras Católicas, pues su intención era precisamente la de imponerse de todas esas observaciones, ya que al confeccionar la ley no tuvo otro objetivo que el beneficiar a las clases obreras .

Los delegados allí reunidos le pidieron que volviera a asistir a otra sesión, a fin de que tomara parte en
los debates y allegan
ción de la ley sus
tos sobre la materia,
el doctor y prometió
reunión del Viernes
semana.

En la reunión de hoy
concretar todas las
das en las anteriores
de presentarlas en la
asistirá el doctor Gonzá
una especie de memoria
ra su mejor compren

Se invita, pues, a la
Viernes, a las 9 P. M.
ración de Obras Cató
próximo Viernes, a la
el autor de la ley menc

ORFEON "CAMILO ORTUZAR"

LA FIESTA DE SANTA CECILIA

En la reunión que efectúan hoy los miembros de este Orfeón, tratarán de un modo particular de la fiesta con que honran anualmente a Santa Cecilia, patrona de la música y elegida por ellos como su especial protectora.

Una de las instituciones sociales que desde hace varios años viene celebrando con mucho brillo la fiesta de la música, es el Orfeón del centro Camilo Ortúzar, de cuya actuación
nos hemos ocupado en
dades, no sólo por su
sentación, sino por la
ejecución de sus pro

De los detalles de esta
fiesta, y de otros asun
que se refieren a su
interior y los compro
ne pendientes se pre
ta noche sus compone

La dirección del Orfeón
a los músicos para la

FEDERACION FERROVIARIA DE CHILE

Se nos informa que la secretaría del Consejo Ferroviario de Santiago, ubicada en la calle San Alfonso número 444, han continuado llegando numerosas notas de obreros ferroviarios pidiendo su incorporación al Consejo reorganizado y dependiente éste de la Federación Feroviaria de Chile.

Por su parte el Directorio ha continuado desarrollando una activa campaña en pro de esta organización. Hasta el momento; el libro de registro ha sido firmado por más de doscientos federados los que han manifestado estar dispuestos a trabajar en pro del mejoramiento económico y social, de todos los al 61 pertenezcan.

Con motivo de las incidencias producidas entre los que formaban el ex Consejo de Santiago, el elemento que aceptó los acuerdos del Congreso Nacional celebrado en la ciudad de Ovalle, hubo de abandonar el local de Bascuñán, donde funcionaba dicha organización.

Con este motivo,
tas federados han
sequios al Consejo
así, como actualmente
la calle San Alfonso
con bastantes comodidad

El mismo Directorio
circulares a los ex
mio invitándolos a
este Consejo.

—Para hoy, a las
se ha citado a una
a los miembros que
rectorio, a fin de tomar
cionados con la mejor
ta colectividad.

—Un tanto mejor
del sub-secretario
señor Carlos Yáñez
medicina en el Hospital
la San Antonio, cama

Se ruega a los fede
visitarlo, pues la Adm
Hospital ha dado toda
lidades para ello.

ACUERDOS SOCIALES

SOCIEDAD LA UNIVERSAL.— El Directorio ha tomado los que siguen:

Citar a junta general para elegir nuevo Directorio, para el Domingo, a las 9 A. Aprobó las reformas a los reglamentos de salú, de sanidad, de biblioteca, de comisión de estudios y de contabilidad.

Pedir el puntual pago de las cuotas mortuorias, de edificio y representación. La compra de insignia y carnet social. La presentación de un nuevo socio, a los que no hayan cumplido este requisito, so pena de caer bajo la sanción legal.

Aceptó como socios a los señores Filidor Martínez Gajardo, Francisco Segovia Elgueta, Francisco Antonio Maturana y Enrique Labarca Ramírez, presentados por los señores Pantaleón Henríquez, Ramón Gaete, José Luis Vargas y Augusto Labarca, respectivamente.

Celebrar el aniversario social con una gran velada, baile y paseo campestre.

Discernir diploma a los socios activos, jubilados y a la sociedad General Baquedano.

Pedir cooperación a favor del inventor de la fonola de madera, obrero carpintero señor José A. Olivares.

Autorizar a los secretarios para que den la colocación respectiva a las reformas reglamentarias.

Pedir a todos los consocios se sirvan enviar la dirección de su domicilio al recaudador de cuotas señor Manuel Pantoja o a la secretaría, Arturo Prat 1246.

**SINDICATO DE EM
CENTRO SOCIAL
MELO Y PRAGA.**—E
celebrada el día 31 de
Sindicato de Empleados
elegir el siguiente Di
girá los destinos de est
rante el presente año:

Presidente, señor Cris
lez.

Vice-presidente, señor
Secretario, señor Al
Pro-secretario, señor
bauer.

Tesorero, señor Gilbert
Directores, señores Al
César R. Muñoz.

Delegado ante la
dical, señor Alfonso

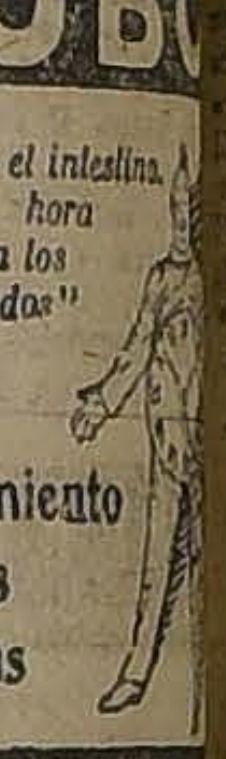

JUB
regulariza el intestino,
fija una hora
constante a los
"Jubolisados"
Estrenimiento
Enteritis
Jaquecas
Reeduca el in

CALEFACCIO
CENTRAL

Contamos con todos los elementos para la instalación de servicios de calefacción de cual: : quier magnitud : :

Envie sus órdenes a:
SANTIAGO WEBB &
ESTADO 156-170
Casilla 1767 - Teléf. Ingles 3176-317

FIERRO
REDONDO IMPORTADO
LARGOS, 6 Y 12 METROS
5|16" A 1" DIAMETRO
PRECIOS MUY REBAJADOS
BALFOUR LYON CIA. LTDA.
AGUSTINAS N.o 1185

Mueblería SECKE
— Y —
CAJAS DE FONDOS
MAXIMO BASH
trasladáronse a
COMPAÑIA 1433

FOOTBALL

EN LA ASOCIACION DE ARBITROS DE CHILE

LA IMPORTANTE ASAMBLEA DE ESTA NOCHE

Esta noche se verificará la junta general de socios de esta colectividad en el local de su secretaría, Huérfanos 1062, tercer piso, a las 9 P. M., en primera citación, y a las 9.30 P. M., en segunda.

La sesión promete ser muy interesante, pues aparte de tratarse de los lamentables sucesos del primero del presente, en el Estadio de Santa Laura, la junta se preocupará también de las varias e importantes modificaciones al reglamento del juego, cuya comunicación oficial ha recibido ya la Asociación de Arbitros Chilenos, de parte de "The Referees Association of Great Britain" y de su secretario vitalicio señor Alan H. Page, redactor de sports de "The Atletic News", de Londres.

Tenemos encargo de encarecer a todos los árbitros y aspirantes su asistencia a esta importante reunión.

LAS COMPETENCIAS DE LA ASOCIACION SANTIAGO

EL PROGRAMA DEL PROXIMO DOMINGO

Varios importantes partidos señala el calendario de la decana para el próximo Domingo, algunos de los cuales son precisamente, los que mencionamos a continuación:

EN EL ESTADIO POLICIAL

Brigada Central v. Benjamín Dávila y Wanderer v. Prat

El penúltimo lance por la Copa República tocará jugarlo el próximo Domingo a los primeros elencos de las dos primeras instituciones.

El lance del Domingo tendrá, pues, como interventores, a dos conjuntos dotados de cualidades sobresalientes.

En el mismo terreno se jugará también el partido por la Copa Chile, sección Argentina, entre los equipos superiores de los Clubs Wanderer y Prat, encuentro que promete agradables alternativas, dadas las especiales condiciones que ambos han demostrado en la presente temporada.

EN EL ESTADIO SANTA LAURA

Unión Deportiva Española y Guacolda

También deberá jugarse el Domingo este match que, por el mérito de sus defensores, por la rapidez y pericia de todos ellos, y por librarse en esta ocasión uno de los últimos encuentros correspondientes a la Copa Chile, sección Uruguay, proporcionará, sin duda, a sus admiradores un espectáculo de primer orden.

EN LA CANCHA DE LA AV. INDEPENDENCIA

Santiago v. Carioca

Sin desconocer la importancia de los programas ya mencionados, el que correrá a cargo de los Clubs Santiago y Carioca, tiene para todos los entendidos caracteres verdaderamente extraordinarios.

Gimnástico I de Santiago versus Inter de Rancagua

El próximo Domingo 9, esta institución se dirigirá al pueblo de Rancagua a sostener un interesante encuentro con el campeón de la Liga O'Higgins, el Inter F. C., por un hermoso trofeo, donado por un entusiasta sportsman de esa localidad.

Intervendrán por el Inter I F. C., jugadores de meritoria actuación, de vasta experiencia y práctica en este popular deporte, por su parte el Gimnástico F. C., defenderá sus colores con el joven elemento con que hoy cuenta, y que serán pronto jugadores sobresalientes y de mucho valer en las lides footballísticas y que últimamente han demostrado poseer un seguro dominio en el balón.

Audax Club Sportivo Italiano

En la última reunión de foot-ball de esta institución, fueron nombrados capitán y vice, respectivamente, del primer equipo, los señores Universo Anglada y Domingo Frutero

RAAB RECOLETA v. ALMIRANTE SIMPSON. — El Domingo próximo se llevará a efecto este match por la Liga Nacional en la cancha del Magallanes, a las 2 1|4 P. M.

DEPORTIVO CLARAMUNT v. AMERICAN SHOE. — El Sábado se jugará este match oficial por la Liga Nacional, Sección Comercial, en la cancha del Magallanes a las 3 P. M.

PEÑAROL F. C. — La Liga Nacional ha fijado para el último Domingo de este mes el complemento de la primera rueda con el Unión de Caldereros. Por este motivo se cita para hoy a las 8 P. M., en Martínez de Rozas N.º 2066, a los siguientes jugadores: D. Sepúlveda, V. Guzmán, F. Barrera, J. Arancibia, C. Morales, C. Abello, W. Ogas, R. Escobar, G. Guajardo, A. Pacheco y M. Olguín.

Casa Muzard I con Cía. Chilena de Electricidad

Conforme al calendario de la Liga Bancaria de Football, mañana a las 4 P. M., se jugará en la cancha del Barcelona, el partido final por la copa Heffman, entre los primeros equipos de la Casa Muzard y Compañía Chilena de Electricidad.

Dado los excelentes componentes de los cuadros más arriba nombrados, será, sin duda, una partida interesante.

Como dato ilustrativo diremos que ya en una ocasión empataron a un punto en la partida final y hoy día se encontrarán nuevamente, a fin de dirimir superioridad, por la copa antes nombrada.

REGIMIENTO DE INFANTERIA N.o 12 PUDETO v. ESCUELA DE APLICACION DE INFANTERIA. — El Domingo en la cómoda cancha que posee la Escuela de Medicina se efectuará este partido entre las instituciones arriba nombradas en competencia por una hermosa copa donada por el teniente señor Alfredo Luco Torrealba. Servirán de preliminar dos buenos cuadros militares de la guarnición.

La entrada será gratis.

EMPLEADOS FERROVIARIOS DE SAN BERNARDO v. EMPLEADOS FERROVIARIOS DE VALPARAISO. —El próximo Domingo, por el expreso de la mañana, se dirigirá al vecino puerto, una delegación de footballistas compuesta por empleados a contrata de la Maestranza Central de San Bernardo. El objeto de este viaje será jugar un match con los empleados de Valparaíso, cuyo team visitara hace algún tiempo la capital, realizándose un encuentro en el cual salieron vencedores los empleados porteños. El match que se jugará el próximo Domingo, será en consecuencia de revancha y, a juzgar por el entusiasmo reinante en ambas colectividades, promete ser de lo más interesante.

Sabemos que los empleados porteños han hecho especiales preparativos para recibir dignamente a sus colegas de la capital, lo que unido a la calidad de los equipos que intervendrán, en la brega, permite ofrecer la seguridad de un hermoso día deportivo.

ROJELEYUN
AGRANDA Y HERMOSEA LOS OJOS

BORAXOL
EL REY de los Jabones

ESTANO en LINGOTES
A PRECIOS SIN COMPETENCIA. OFRECE:
DUCHESNE — FERIA DE METALES
TELEFONO 2771 — SAN PABLO 2772 — CASILLA 2179

CONTINUA LA
Gran Rebaja de Precios
SOLO POR LA PRESENTE SEMANA
SERVICIOS DE CRISTAL CORTADO DE 76 PIEZAS PAR 12 PIEZAS
DESDE $ 190.00
SERVICIOS SEMIPORCELANA INGLESA, DIVERSIDAD EN COLORES, 83 PIEZAS, PARA 12 PERSONAS
DESDE $ 200.00
JUEGOS PARA LAVATORIOS DE 6 PIEZAS, VARIEDAD EN COLORES Y FORMAS
DESDE $ 50.00
FLOREROS DE CRISTAL DE BOHEMIA, GRAN VARIEDAD EN FORMAS Y COLORES APROPIADOS PARA ADORNOS DE MAUSOLEOS Y MESA
DESDE $ 1.50 cada uno
DE OCASION OFRECEMOS EN SALDOS, ARTICULOS DE LOZA, COMO SER, JARROS, LAVATORIOS, BACINICAS, JABONERAS, AZAFATES, GUISERAS, ETC., ETC.
DELL'ORTO y Cía.
ESTADO 149

EL ENTRECIUDADES FERROVIARIO DEL PROXIMO DOMINGO

SE CONMEMORARA LA "FIESTA DEL RIEL" CON UN MATCH ENTRE LOS SELECCIONADOS PORTEÑO Y SANTIAGUINO, EN LA CANCHA INDEPENDENCIA 1257

Un encuentro de importancia es el que presenciarán los aficionados al football el próximo Domingo, en las canchas que posee el Santiago en la Avenida Independencia 1257.

En esta cancha, como se recordará, enfrentaron posiciones los mismos ferroviarios no hace mucho tiempo, obteniendo el triunfo los ferroviarios santiaguinos. Poco tiempo después los santiaguinos, invitados por los porteños, se trasladaron al vecino puerto y sostuvieron un segundo encuentro en el Estadio que aquellos poseen en las inmediaciones de la estación Barón, obteniendo los porteños el triunfo esta vez.

Ahora se presenta una nueva oportunidad a los ferroviarios santiaguinos, y estamos seguros que harán esfuerzos por volver a triunfar. Por otra parte, sabemos que los porteños se entrenan con empeño, pues desean firmemente mantener la situación favorable a ellos que han conseguido.

Por lo expuesto, este encuentro será bastante interesante y su anuncio despertará mucho entusiasmo entre los aficionados, pudiendo anticipar que entre los ferroviarios porteños y santiaguinos hay un inusitado entusiasmo por presenciarlo; se nos agrega que el entusiasmo existe también entre los ferroviarios de estaciones intermedias, entre Rancagua y Valparaíso, por presenciar este entreciudades. Ya hemos visto como acude el público a las canchas cuando en ellas se efectúan encuentros verdaderamente interesantes, por lo que podemos dar por descontado el éxito que la tarde deportiva en referencia tendrá.

Los elementos que actuarán en ambos cuadros son de reconocida competencia; en el santiaguino, por ejemplo, figura Baeza, el centro half, que por haber actuado con bastante brillo en la Argentina, se captó la simpatía de aquel público; Fuentes el gran arquero de indiscutibles méritos, los hermanos Carrasco, Molina y demás que forman un conjunto homogéneo. Por su parte, el cuadro de Valparaíso no le va en zaga, pues casi todos sus componentes son figuras descollantes; tenemos por ejemplo, la pareja de backs, Soto y Elwanger, el centro half Catalán, Frez, Calderón, Martínez, González, etc., etc.

Además en el preliminar actuará el Atlético Maestranza de la Segunda Zona, con el Buin.

Siendo bueno el programa confeccionado, como lo es, para celebrar la fiesta del riel, podemos augurar un gran éxito al gran encuentro que sostendrán los ferroviarios.

Liga Metropolitana de Deportes

Comisión de Reclamos

Esta comisión se reunirá hoy en la secretaría, a las 7 P. M.

Deben asistir los delegados de los siguientes clubs: Mac-Kay, Maestranza, Santiago Rangers, Audax Italiano, y el jugador Armando Chacón Blanco, del Mac-Kay.

Homenaje al árbitro internacional señor Carlos Fanta

EN LA ULTIMA ASAMBLEA DE LA LIGA NCIONAL DE FOOT-BALL

La Liga Nacional de Foot-ball de Santiago, en una de sus últimas reuniones, acordó por unanimidad, y después de un interesante y extenso debate, un franco y entusiasta voto de aplauso por la brillante y destacada labor que su presidente, don Carlos Fanta, ha desplegado en el reciente torneo deportivo verificado en Montevideo, en su doble papel, esto es: como representante del foot-ball nacional y como árbitro de la contienda entre los ases del foot-ball mundial: argentinos y uruguayos.

Varios señores directores hicieron resaltar la benéfica y profunda labor desarrollada por el señor Fanta dentro del mundo deportivo de la República. Numerosos delegados se expresaron en términos elocuentes del largo y tesonero trabajo que este distinguido deportista ha tenido en las esferas de la más popular de las manifestaciones de la cultura física.

Aún más; se hizo resaltar la complacencia de la Liga Nacional al ver que en esta oportunidad se ha hecho un elocuente mentís a quienes por espacio de varios años han pretendido criticar en forma injusta las actuaciones deportivas del señor Fanta.

CHILE ATLETICO F. C. — Esta institución se trasladará el Domingo próximo al vecino pueblo de El Monte, donde jugará con el Unión Andaravil, prestigiosa institución de esa localidad.

No llores, Juanito, no te Alarmes, en un ratito estarás Bien
Mentholatum ofrece alivio seguro para toda herida, golpe o contusión. Para torceduras, inflamación, escoriación, etc., aplique inmediatamente este famoso calmante y cicatrizante.
La popularidad mundial de
Una Crema Sanativa
Mentholatum
Indispensable en el hogar
indica los maravillosos resultados que produce este remedio famoso. No acepte las imitaciones que ofrecen algunos boticarios. Insista siempre en el original y obtendrá Ud. alivio instantáneo.
De venta en las Droguerías y Boticas.
Mentholatum

GIMNASIA

REVISTA EN LA ESCUELA NORMAL "MARIANO CASANOVA

EL ACTO DE MAÑANA EN BELLAVISTA 550

Mañana, a las 4.30 P. M., se verificará en la Escuela Normal "Mariano Casanova" ubicada en Bellavista 0550, la Revista anual de gimnasia y distribución de premios.

La reunión está sujeta al siguiente programa:

Presentación de los alumnos.
Ejercicios musculares, (conjunto).
Ejercicios en las cuerdas.
Saltos. — Caballete. — Salto de muro.
Ejercicios con banderas.
Ejercicios en las paralelas.
Ejercicios con bastones. — Asalto.
Ejercicios varios. (Sección especial).
Ejercicios con apoyos.
Preliminares de box (conjunto).
Pirámide.
Premios especiales.
Pieza por el Orfeón.
Premios 1.o y 2.o año.
Pieza pr el Orfeón.
Premios 3.o y 4.o años.
Marcha final y retirada.

La Revista será presentada por el profesor señor Enrique Figueroa. Amenizará el acto el Orfeón Juana de Arco que dirige el señor Jorge Triat.

CICLISMO

LAS CARRERAS OFICIALES DEL PROXIMO DOMINGO

EL PROGRAMA QUE ORGANIZA EL CLUB INTERNACIONAL

En nuestros círculos del pedal ha despertado interés el variado programa que ha confeccionado para el próximo Domingo el Club Internacional, en el Velódroom de San Pablo 4848.

Las pruebas se han subdividido en igual proporción entre las diversas categorías, en donde se han apresurado a inscribirse numerosos aficionados.

Se destaca la contienda de fondo para primera categoría y campeones, entrenada con moto, sobre una distancia de 20,000 metros, en donde dirimirán supremacías, entre otros Norberto Morales, que reaparece en las pistas defendiendo al Barcelona; Ricardo Bermejo, Luis Nebot, Gumercindo Salinas, Alejandro Vidal, Luis Godoy, quienes se han preparado con todo esmero para hacer una competencia meritoria. Este último detenta el campeonato de la prueba.

Otro número interesante del programa lo constituye la prueba para infantiles sobre 1,200 metros, donde podrá apreciarse los progresos de los cultores de la nueva generación.

Las inscripciones se continuarán recibiendo hasta el Sábado, a las 12 M., en San Antonio 150 y en Arturo Prat 514.

LA REUNION CICLISTA DEL CHACABUCO

SE CORRERAN LOS 50 KILOMETROS ENTRENADOS CON MOTOS

El Club Chacabuco verificará el Domingo próximo en el Velódromo Santa Laura, un torneo ciclista; para esta reunión se ha elaborado un interesante programa de carreras para todas las categorías, sobresaliendo los 50 kilómetros entrenados con moto para campeones y 1.a categoría, en la que se disputará una valiosa copa; habrá además interesantes premios de utilidad personal para las otras categorías. Esta reunión es a beneficio de la caja de socorros mutuos del Chacabuco, motivo por el cual los Clubs de la Asociación se aprestan con sus mejores elementos por participar en esta jornada, dado los altos fines que persigue el club organizaor.

EL JURADO

El jurado que fiscalizará esta reunión, es el siguiente:

Comisarios generales, señores Guillermo Brito Brito y Armando Farías.

Jueces de partida, señores Félix Larios y José Abeleida.

Jueces de llegada, señores Alejandro Merino, Rafael Contreras, Pedro Arenillas y Luis Valdés.

Cronometrador, señor Alfredo Sants.

Tesoreros generales, señores Desiderio Mella y Jesús Sánchez.

Ayudantes, señores Gustavo Larenas, José Espina, Juvenal Rayo y Francisco Valdés.

Anunciador, señor Luis Guersetich.

Secretario general, señor Luis E. Salinas.

Las inscripciones se cerrarán mañana Sábado a las 12 del día en Arturo Prat 103.

PROGRAMA.

1.a Carrera. — Novicios, 1,200 metros, 2 premios.

2.a Carrera. — 3.a Categoría, 3,000 metros, 2 premios.

3.a Carrera. — 2.a Categoría 4,800 metros, 2 premios.

4.a Carrera. — 1.a Categoría, 6,000 metros, 2 premios.

5.a Carrera. — Infantiles, 800 metros, 2 premios.

6.a Carrera. — Campeones, 10,000 metros, 2 premios.

7.a Carrera. — 3.a Categoría, media hora por equipos, 4 premios.

8.a Carrera. — Campeones y 1.a categoría, 50 kilómetros, entrenados con moto, 2 premios.

EXCURSIONISMO

Cento Deportivo Los Pirineos

Cita a junta general para hoy a las 9 P. M. en Santa Rosa 201.

Tabla: Elección de directorio, festividades del 10.o aniversario; separación de todos los socios que no concurran a esta citación y otros asuntos de importancia.

Se encarece la mayor asistencia.

CUERPO EXPLORADORES "CAUPOLICAN"

Cita a junta general para el Domingo 9 a las 10 A. M. por haber asuntos de importancia que tratar.

Tabla: Próximo torneo; admisión de socios; próxima excursión; y dar cuenta de tesorería y secretaría.

Se ruega a todos los socios morosos pasar por la tesorería a cancelar sus cuotas.

El socio que no comparezca será eliminado de la de la institución.

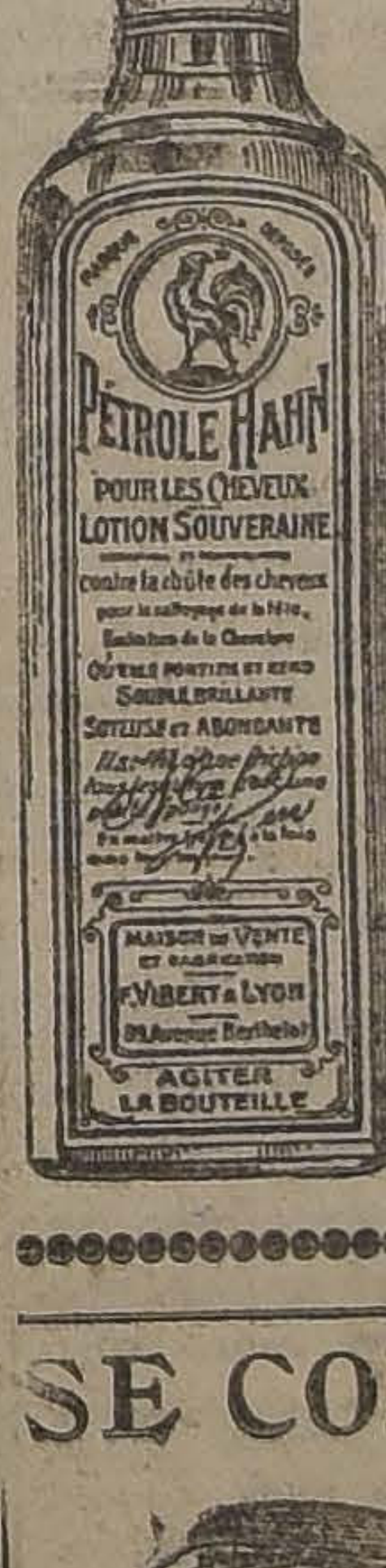

Use Ud.
Petróleo
Hahn
para
la
Conservación
del
Cabello

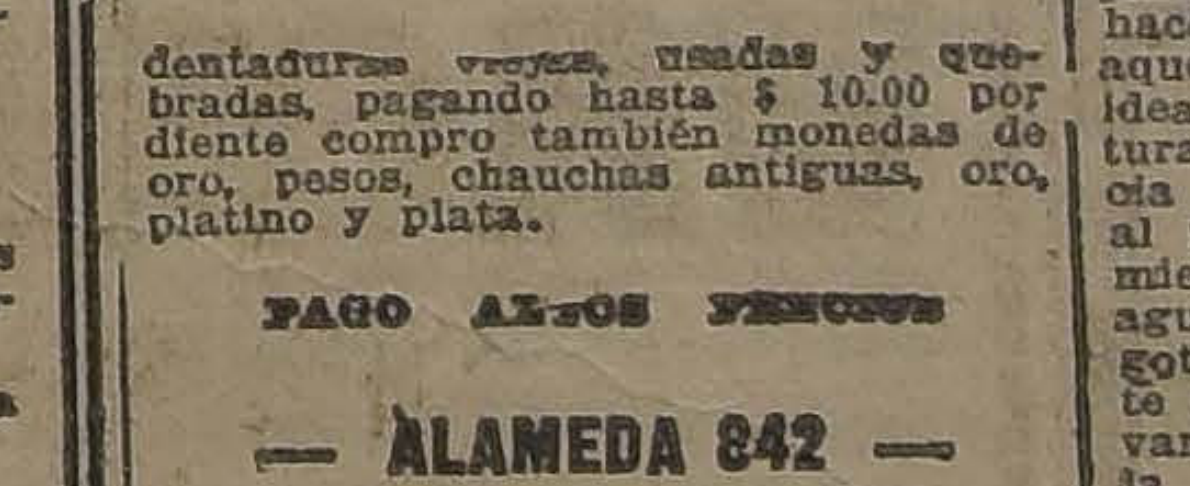

SE COMPRA
dentaduras viejas, usadas y quebradas, pagando hasta $ 10.00 por diente compro también monedas de oro, pesos, chauchas antiguas, oro, platino y plata.
PAGO ALTOS PRECIOS
— ALAMEDA 842 —
ESQUINA LONDRES

CALZADO LACRE
Nueva remesa, modelo "CRISANTA" de última moda, a $ 28, encontrará Ud. en Puente 716.
"EL CONDOR"
¡¡Sandalias de las mejores marcas, siempre en realización!!!
Mando a provincias contra reembolso.

CUANDO RIÑEN
LAS COMADRES
Todos nos acercamos al balcón, o por lo menos a la ventana, cuando riñen las comadres, deseosos de no perder un sólo detalle; una prueba de que todos somos curiosos. Del mismo modo toda persona, sea hombre o mujer, joven o anciano, que sufra de la vejiga o de los riñones, debiera tener la curiosidad de probar las Pastillas del Dr. Becker para los riñones y vejiga, que desde hace años producen resultados a aquellos que han tenido la feliz idea de tomarlas. Dolores de cintura, espalda o caderas; incontinencia de las aguas; ardor en el caño al pasar las aguas; asiento o sedimiento en la vasija; el pasar las aguas "a poquitos" o de gota en gota; aguas turbias y de olor fuerte o desagradable; el tener que levantarse en la noche a hacer aguas; la imposibilidad de bajarse o agacharse; el empañamiento de la vista; frialdad de pies y manos; hinchazón de pies y pantorrillas; mal humor, irritabilidad, mareos, dolores de cabeza; deseos de no trabajar; cansancio y estropeo al levantarse; respiración agotada y fatigosa, reumatismo, hipropesía, etc., son todos los síntomas de desarreglos de los riñones y vejiga, que deben combatirse con el uso de las
PASTILLAS DEL Dr. BECKER para los RIÑONES y VEJIGA
Se venden en las boticas y les recomiendan los boticarios. Mientras más pronto las tome, mucho mejor para usted.

CARRETELA
grande, con una rueda de repuesto, se vende en
AVENIDA ECUADOR 3555

ATLETISMO

LA JORNADA PEDESTRE SANTIAGO-PEÑAFLOR

SE VERIFICARA EL PROXIMO DOMINGO BAJO LOS AUSPICIOS DE LA FEDERACION ATLETICA DE CHILE

Los inscritos en el circuito Peñaflor-Malloco-Peñaflor

Los deportistas de Santiago han seguido con todo interés las noticias publicadas en nuestro diario, referentes a la organización de la gran carrera Santiago-Peñaflor, que se disputará el próximo Domingo, iniciándose la contienda desde la estatua de Ercilla, a las 7 A. M., en punto.

Los organizadores de esta reunión pedestre piden recomendar encarecidamente a los corredores, estar en el punto de partida a más tardar a las 6.30 A. M. del Domingo.

El director de la carrera ordenará alistarse a los competidores a las 6.45 A. M. y la partida de los primeros corredores se dará, como lo decimos más arriba, a las 7 en punto.

Se advierte que todo corredor que llegue atrasado no tendrá reclamo alguno que hacer y quedará sin tomar parte en la prueba.

LOS PREMIOS DE LAS COMPETENCIAS

Ocho serán los premios de la carrera Santiago-Peñaflor; cuatro los del circuito Peñaflor-Malloco-Peñaflor; dos para la carrera infantil y uno para los 100 metros todo competidor, siendo este último donado por el señor Arístides Muñoz y consistente en una máquina de afeitar.

LOS INSCRITOS EN EL CIRCUITO PEDESTRE

Los siguientes corredores se habían anotado hasta el Miércoles en la carrera Peñaflor-Malloco-Peñaflor: Juan Granado, Pedro Iturrieta, Oscar Olivares, Efraín Silva, Porfirio Carreño, Erasmo Godoy, Luis A. Rodríguez, Emilio Solís, José Pérez, Ramón Pereira, Rogelio Calderón, Juan Carnier, Francisco Molina, Juan Molina y Domingo Zúñiga.

Los corredores Calderón y Francisco Molina han ganado premio en distancias mayores de 10.000 metros y no pueden tomar parte en esta carrera.

Los corredores que deseen anotarse a última hora en esta carrera, les importará $ 2.50 la inscripción.

EL ALMUERZO DEL KOLEHMAINEN

Alrededor de 40 personas se encuentran anotadas para participar en el almuerzo con que el Kolehmainen celebrará su tercer aniversario.

ENTUSIASMO EN PEÑAFLOR

Entre los habitantes de Peñaflor existe extraordinario interés por presenciar la llegada de los campeones, siendo la primera vez también que se verifica una prueba alrededor de la comuna y una competencia infantil que llamará grandemente la atención.

LOS INSCRITOS EN LA CARRERA A PEÑAFLOR

Para competir en la gran prueba se han inscrito los siguientes campeones: Carlos Poblete, Eliseo Zúñiga, Jilberto Bascuñán, Juan Marín, Guillermo Tapia, Temístocles Rodríguez, Juan Ruiz, Juan Arancibia, Luis A. Lillo, Juan Casanova, Jorge Pinto, Ernesto González, Juan R. Torres, Luis Pardo, Manuel Arce, Juan Menares, Pedro Arancibia, José Machuca, Luis Silva, Pedro Pérez, Fernando Acuña, Armando Dotte, Silvestro Arévalo, Ramón Espinosa y Floridor Castillo.

AL SEÑOR ENRIQUE GARCIA

A este antiguo y conocido campeón de velocidad se le cita para hoy Viernes, a las 7.30 P. M., en Lord Cochrane 689.

DISTINTIVOS A CORREDORES Y PASEANTES

El Club H. Kolehmainen hace presente que las tarjetas distintivos que llevarán el timbre de la colectividad, serán entregadas el Domingo de 6.30 a 6.45 A. M., en la estatua de Ercilla.

EL JURADO FISCALIZADOR

Para controlar todas las competencias se ha nombrado el siguiente jurado:

Arbitro general, señor Jorge Vial Jones; director general de la fiesta, señor Martiniano Becerra; ayudante, señor Eugenio Retamales; juez de partida, señor José L. Fuenzalida; cronometradores, señores Roberto Sánchez, Antonio Robles y Gabriel Droguett; jueces de llegada, señores Antonio Ibar, Emilio Rodríguez, Wenceslao Doren y Alberto Quiroz; juez de pasada en Malpú, señor Manuel Gutiérrez; juez de pasada en Marruecos, señor Víctor Venegas; juez de pasada en Malloco, señor Juan Gálvez Acuña.

Actuarán como jueces de camino, varios miembros del Club Ciclista Arco Iris y numerosos particulares.

El jurado controlará la prueba en varios automóviles y para el público que desee presenciar la jornada en todo el trayecto, el campeón Juan Jorquera pondrá camiones a un precio reducido.

CUERPO DE EXCURSIONISTAS ALBERTO MACKENNA S.

Recientemente se reunió el consejo de este cuerpo y entre otros, tomó los siguientes acuerdos:

Proceder enérgicamente con los voluntarios que no cumplan con los reglamentos, tomándose las medidas del caso en la próxima sesión;

Efectuar la excursión reglamentaria del presente mes, al fundo "El Ingenio", invitados por el presidente honorario señor Alberto Mackenna S., el Domingo 30 y al efecto se fijó una cuota de $ 10 por asistente.

Convocar a reunión general de voluntarios para el próximo Viernes a las 8 1|2 P. M. en casa del comandante.

BASKET - BALL

El campeonato de Chile

A causa de algunas dificultades, no se verificará el campeonato de Chile que iba a desarrollarse el Domingo próximo en esta capital.

NATACION

Club Náutico Quinta Normal

Con el objeto de iniciar las actividades de este club y por orden del primer capitán de cancha, se cita a los socios de esta institución para el Domingo 9 a las 10 A. M. en el Estadio Policial con el fin de dar comienzo a los practices de la presente temporada.

Se advierte a los señores socios que sólo tendrán derecho a rebaja en los baños aquellos que muestren su carnet al día en sus cuotas, para lo cual se les ruega verse con el señor tesorero en el mismo local.

CITACIONES

Pablo Imbert F. C.—Junta general ordinaria para hoy a las 7 P. M. en el salón de "El Diario Ilustrado".

Centro Sportivo "La Estrella de Chile".—Junta general para hoy a las 9 P. M. con el objeto de elegir el directorio honorario y algunas vacantes del directorio efectivo y aprobación estatutos.

Everton F. C.—Junta general para hoy a las 9 P. M. en A. Prat 1489. Se le encarece la asistencia al señor R. Mora.

Centro Deportivo Claramunt y Cía.—Junta general para hoy a las 8 P. M. en Huemul 940. Tabla: Partido que se jugará el 23 del presente con el Florida Royal.

Miraflores F. C.— Junta general para hoy, a las 8 P. M., en tercera citación, en Pasaje Olivero, casita N.o 13.

Teniente Godoy Juvenil e Infantil F. C.—Junta general para hoy las 8.30 P. M., en Crédito 421.

RAULI
PARA PISO, 1x4¼, MACH., A $ 1.00 c/u. SE REALIZA
BARRACA y FABRICA LA REPUBLICA
DOMEYKO 8354
N-8

FABRICA NACIONAL
DE
Clavos Cortados
De LUIS PHILLIPS
Ha fijado el precio de
$ 48.00 m|c. el barril
AGENTES GENERALES
DUNCAN, FOX y Cía.
SANTIAGO VALPARAISO CONCEPCION

FONCK y Cía.
SANTIAGO
Casilla 296 - Santo Domingo 887
ofrecen para entrega inmediata
Charqui de Vacuno
Charqui de Caballo
fresco y de primera calidad

ACEITE BAU

CAMBIO

BANCARIO	$ 40.10
COMERCIAL	39.80

EQUIVALENCIAS DEL CAMBIO BANCARIO:

1 DOLAR, vale	$ 8.81.15
1 FRANCO	0.46.06
1 PESETA	1.18.95
1 LIRA	0.38.11
1 NACIONAL ARG.	3.32.22

PREMIO DEL ORO:
208

UN PESO PAPEL VALE:
6 1|32 PENIQUES

VALOR DE LA £ EN DOLARES
Bco. Anglo Sud. Am. .. .. 4.56 5|8

LA DEBILIDAD SEXUAL
La Impotencia, la Neurastenia, se curan con
Bismolan
TONICO PODEROSO
SE VENDE EN TODAS LAS BOTICAS

BOLSA DE COMERCIO

MOVIMIENTO

Variado y de importancia fué el movimiento desarrollado durante ambas ruedas de ayer en el mercado bursátil.

Predominaron los negocios sobre papeles mineros, sin dejar de operarse en algunos títulos salitreros, industriales y acciones de Banco.

En Bonos se anotaron [illegible]tas por valor de 206,200 nominales, y en Letras figuraron adjudicaciones por £ 15,000 a 40 y 40.10 para Noviembre 18 y Diciembre 6.

Los precios reaccionaron a última hora, cerrando el mercado sostenido.

SUBIERON

Hip. Valp. 8, de 89 1|2 a 90; Banco Chile, de 207 a 208; Español, de 139 a 141; Antofagasta, de 80 a 80 1|4; Lastenia, de 61 1|2 a 62 1|4; Chacaltaya, de 42 1|2 a 44; Kala Uyu, de 61 a 61 1|2; Patiño, de 292 a 295; Salvador, de 30 a 32.

BAJARON

Caja 8-1|2, de 89 1|2 a 89; Hip. 8-1, de 88 1|2 a 88 1|4; Fuegos, de 190 a 189; Valon, de 38 a 39; Carolina, de 34 a 32; Dichas, de 35 a 34 1|2; Disputada, de 36 a 32; Fortuna, de 15 1|4 a 15; Lebu, de 10 a 9 3|8; Minera, de 31 3|4 a 31 1|2; Elqui, de 10 7|8 a 10 1|4; Oruro, de 30 a 29; Santo Cristo, de 8 3|4 a 8; Tocopilla, de 84 1|2 a 84.

OPERACIONES DE AYER

PRIMERA RUEDA

13000 Caja, 7-1, 912, 85.
13000 Caja, 8-1, 96.
500 Hip. 8-1, 94.
500 Caja, 8-1|2, 89 1|2.
47000 Caja, 8 1|2, 89 1|2.
21000 Hip. 8-1, 88 1|2.
500 Oploca, 200, Nov. 13.
255 Banco Nacional, 94 1|2.
350 Volcán, 37.
100 Minera, 31 1|2.
400 Salvador, 29 1|2, Nov. 27.
1000 Mineras, 31 1|2, Nov. 13.
100 Patiño, 288, Nov. 13.
200 Patiño, 288, Nov. 27.
600 Salvador, 28 3|4, Nov. 27.
1100 Salvador, 28 1|2, Nov. 27.
5 Banco Italiano, 90.
100 Patiño, 290, Nov. 27.
100 Salvador, 28 1|2, Nov. 13.
200 Tocopilla, Nov. 13, 80.
100 Caupolicán, 0.50.
100 Salvador, 29, Nov. 27.
500 Salvador, 28 3|4, Nov. 13.
100 Chacaltaya, 41, Nov. 29.
600 Kala Uyu, 58, Nov. 27.
600 Chacaltaya, 40, Nov. 29.
100 Fuegos, 189.
100 Tocopilla, 80, Nov. 27.
3000 £, 40.10, Dic. 1.
3000 £, 40, Nov. 18.
2000 , 40.10, Nov. 18.

SEGUNDA RUEDA

26000 Caja 8 1|2, 89.
7000 Hip. 81, 88 1|4.
2000 Caja 8-1, 96.
76200 Caja 7-1, 83.
2000 Caylloma, Nov. 27, 7.
800 Dichas, Nov. 27, 30.
1000 Gatico, Nov. 13, 8 1|4.
500 Salvador, Nov. 27, 29 1|2
14 Gas, 55 1|2.
500 Fortuna, Nov. 27, 15.
1600 Lastenia, Nov. 27, 62.
100 Dichas, Nov. 27, 30 1|2.
300 Tocopilla, Nov. 27, 82.
50 Chacaltaya, Nov. 13, 40.
400 Salvador, Nov. 27, 30.
300 Carolina, Nov. 13, 32.
1000 Lostenia, Nov. 13, 62.
500 Disputada, Nov. 27, 31.
500 Id. Id.(31 1|2.
1000 Id. Id., 32.
500 Patiño, Nov. 27, 288.
200 Carolina, Nov. 27, 32.
1000 £, Dic. 2, 40.10.
3000 Id., Nov. 18, 40.
3000 Id., Dic. 2, 40.

Precios de comprador o vendedor al terminar las ruedas

TITULO	COMPRADOR Cantidad	COMPRADOR Precio	VENDEDOR Cantidad	VENDEDOR Precio
BONOS				
Caja 8-1	10000	96		
Caja 8 1|2			10000	89¼
Caja 7-1			7000	85
Caja 6-1	4000	82		
Hipotecario 8-1	10000	88¼	10000	88½
Garantizador 8			1000	86
BANCOS				
Chile	100	208		
Hipotecario	10	590		
Industria	100	15		
Nacional	100	94½		
MINERAS				
Colquiri, Nov. 27			100	15
Caylloma, Nov. 27	500	7		
Caylloma, Nov. 13			100	7
Chacaltaya, Nov. 27			100	40
Dichas, Nov. 27	100	30		
Fortuna, Nov. 27	200	15		
Gatico, Nov. 13	800	8¼		
Huanuni, Nov. 13	100	85		
Kala Uyu, Nov. 27	100	57	100	62
Las Chiles, Nov. 27	100	9¼	200	10
Lebu, Nov. 27			100	10
Patiño, Nov. 27			100	288
Máfil			100	48
Minera, Nov. 27	100	31¼		
Minera, Nov. 13			400	31½
Elqui, Nov. 13			200	10¼
Oploca, Nov. 13			200	200
Oploca, Nov. 27	200	200		
Santo Cristo, Nov. 27			500	8¾
Salvador, Nov. 13	200	29½	100	29½
Tocopilla, Nov. 13			200	82
SALITRERAS				
Antofagasta, Nov. 27	200	62		
Lastenia, Nov. 27	200	62		
Galicia, Nov. 27			200	35½
GANADERAS				
Fuegos, Nov. 13	200	189	200	190
Río Cisne	100	22		
PETROLIFERAS				
Caupolicán			1000	0.50
INDUSTRIALES				
Gas de Santiago			100	55½
Electricidad Ind.	30	75	100	72
Malvoa, Nov. 13			500	12
Vidrios			100	73
Tattersall	100	80		
Envases y Enlozados	50	9½		
Viña, Nov. 13			100	30
CIERRE A LAS 5 P. M.				
Cambio		39.60		39.80
Oro		207.50		208.00
Libras por oro		12.90		13.00
Patiño, Nov. 27		295		
Kala Uyu, Nov. 27		61½		
Tocopilla, Nov. 27		84		
Chacaltaya, trans., Nov. 27		44		
Salvador, trans., Nov. 27		32		
Dichas, trans., Nov. 27		34½		
Huanuni, trans., Nov. 13		88		
Oploca, trans., Nov. 27		206		
Lastenia, Nov. 13		62¼		
Colquiri, Nov. 13		16		
Santo Cristo, Nov. 27				8
Lebu, Nov. 27				⅝

PAPAS

Semillón Corahila (De los Canales) ofrecen pequeños lotes para entrega inmediata puesta en San Antonio, Valparaíso y Bodega Santiago

WILLIAMSON & Co.
Bandera esq. Catedral

ESCUELA MILITAR

ADMISION DE CADETES PARA 1925

Se pone en conocimiento de los interesados, que se aceptan solicitudes para ingresar en calidad de cadetes efectivos o supernumerarios a los diferentes cursos de la Escuela, incluso al penúltimo (Curso Militar I), para el cual se exige el haber rendido satisfactoriamente el 6.º año de humanidades y haber hecho su servicio militar.

Dichas solicitudes deben encontrarse en esta Escuela antes del 16 de Diciembre del presente año.

Los exámenes de admisión a que son sometidos todos los candidatos, se llevarán a efecto del 1.º al 15 de Enero, en Santiago, y del 5 al 21, en provincias.

Los interesados pueden obtener mayores datos en las Comandancias Generales de Armas, en provincias, a las cuales se les han enviado prospectos de admisión, y en la Escuela Militar, en Santiago.

LA DIRECCION DE LA ESCUELA MILITAR.

OPERACIONES EN VALPARAISO

PRIMERA RUEDA

10000 Caja, 8 1|2, 89 1|4.
100 Salvador, 29 1|2, Nov. 27.
300 Salvador, 29, Nov. 27.
100 Oruro, 29 1|2, Nov. 27.
400 Oruro, 29, Nov. 27.
1400 Salvador, 28 1|2, Nov. 27.
1100 Salvador, 28 3|4, No. 27.
1000 £ 40.40, Nov. 18.
4000 £, 40.20, Dic. 2.
4000 £, 40, Nov. 18.
4000 £, 40.20, Dic. 2.
1000 £, 40.20, Nov. 18.
1500 40.20, Dic. 2.

ORO
Vendedor: 211.
Comprador: 210.

CAMBIO
Vendedor: 40.20.
Comprador: 40

£ POR ORO
Vendedor: 13.
Comprador: 12.90.

SEGUNDA RUEDA

300 Gatico, Nov. 13, 8.
100 Cervecerías, Nov. 13, 78.
100 Salvador, Nov. 27, 29 1|4.
100 Antofagasta, Nov. 18, 80.
[illegible] Salvador, Nov. 13, 29 1|2.
11[illegible] Mineras, Nov. 13, 31 1|2.
200 Chacaltaya, Nov. 27, 40 3|4.
10000 Hipot. Valp., 8-1 90.
200 Chacaltaya, Nov. 13, 40 3|4
300 Colquiri, Nov. 27, 15 1|2.
1300 Caylloma, Nov. 13, 6 3|4.
100 Viñas, Nov. 13, 300.
500 Id. Id., 300.
300 Salvador, Nov. 27, 30.
100 Baco. Español, 141.
1000 £, Nov. 18, 40.20.
1000 Id., Dic. 2, 40.
10000 Id., Nov. 18, 40.
9000 Id., Dic. 2, 40.

ORO
Vendedor, 210.
Comprador, 208.50.

CAMBIO
Vendedor, 40.
Comprador, 39.80.

£ POR ORO
Vendedor, 13.
Comprador, 12.90.

INFORMACIONES DE SOCIEDADES ANONIMAS

DIVIDENDOS, CITACIONES, CIERRE DE REGISTROS

CANAL DE LAS MERCEDES.— En sesión del 13 del actual se acordó cobrar 40 pesos por regador entre el marco 1 al 6 $ 55, del 7 al 12 $ 130, del 13 al 18 y 150 pesos del 19 adelante, cuyas cuotas deben ser cubiertas antes del 15 de Noviembre.

TIERRA DEL FUEGO SOC. EXP. DE—Cita a junta general extraordinaria para el 10 de Noviembre, en Blanco 725, Valparaíso. Darles cuenta del nuevo contrato de arrendamiento de campos fiscales en la isla de Tierra del Fuego. Cierra su registro del 31 de Octubre al 10 de Noviembre.

TOCOPILLA Co. SALITRERA DE—Cita a junta general ordinaria para el 25 de Nov. en Bolsa Comercial de Valparaíso, Cochrane 695. Dar cuenta de la memoria y balance.

OPLOCA DE BOLIVIA.— Anuncia su dividendo número 23, de shs. 5, para el 10 de Noviembre, en Morandé 356, Santiago. Cierra su registro del 31 de Octubre al 10 de Noviembre.

METALES DE CHILE Co.— Cita a junta general extraordinaria para el 11 de Noviembre, en Bandera 620; pronunciarse sobre las utilidades futuras de la Compañía, o si se procede a su liquidación.

MUNDIAL LA CIA. DE SEGUROS GENERALES.—Cita a junta general extraordinaria para el 14 de Noviembre, en Bandera esquina Moneda. Reforma estatutos.

SANTA RITA DE CHAÑARCILLO—Segunda citación a junta general extraordinaria para el 11 de Noviembre en la Cámara Nacional de Comercio de Valparaíso, Blanco 731. Reforma Art. 15 de los estatutos en el sentido de aumentar el capital social.

MINES GRANDES DE CHAÑARAL CO. PETROLIFERA DE—Cita a junta general extraordinaria para el 15 de Noviembre, en "El Mercurio". Aceptar renuncia del Directorio y proceder nueva elección.

HUGO, SOC. MINERA.—Cita a junta general ordinaria para el 10 de Noviembre, en Teatinos 354. Memoria y balance al 30 de Setiembre próximo pasado.

NUEVA ELQUI SOC. MINAS DE PLATA.—Se ha acordado en junta general extraordinaria celebrada el 3 de Noviembre; emitir 100,000 acciones de las autorizadas por el Gobierno en la última reforma de estatutos al precio de $ 10 c|u. Pueden hacer uso de este derecho hasta el 20 de Noviembre. En eta fecha se cierra la suscrición y deberán estar totalmente pagadas las acciones de esta emisión. Tienen derecho a suscribir acciones únicamente los accionistas que tenían inscrito sus títulos en los registros de la Sociedad antes del día 26 de Octubre.

—Cita a junta general extraordinaria para el 14 de Noviembre en "El Mercurio". Elegir mesa directiva por renuncia de la actual y tratar acerca de la emisión de las últimas 100,000 acciones de las autorizadas por el Gobierno.

MORADO DE RIO BLANCO Co.—Cita por 2.a vez para el 8 de Noviembre en Catedral 1245, con el objeto de reformar el Art. 5.o de los estatutos de la S. A. en formación.

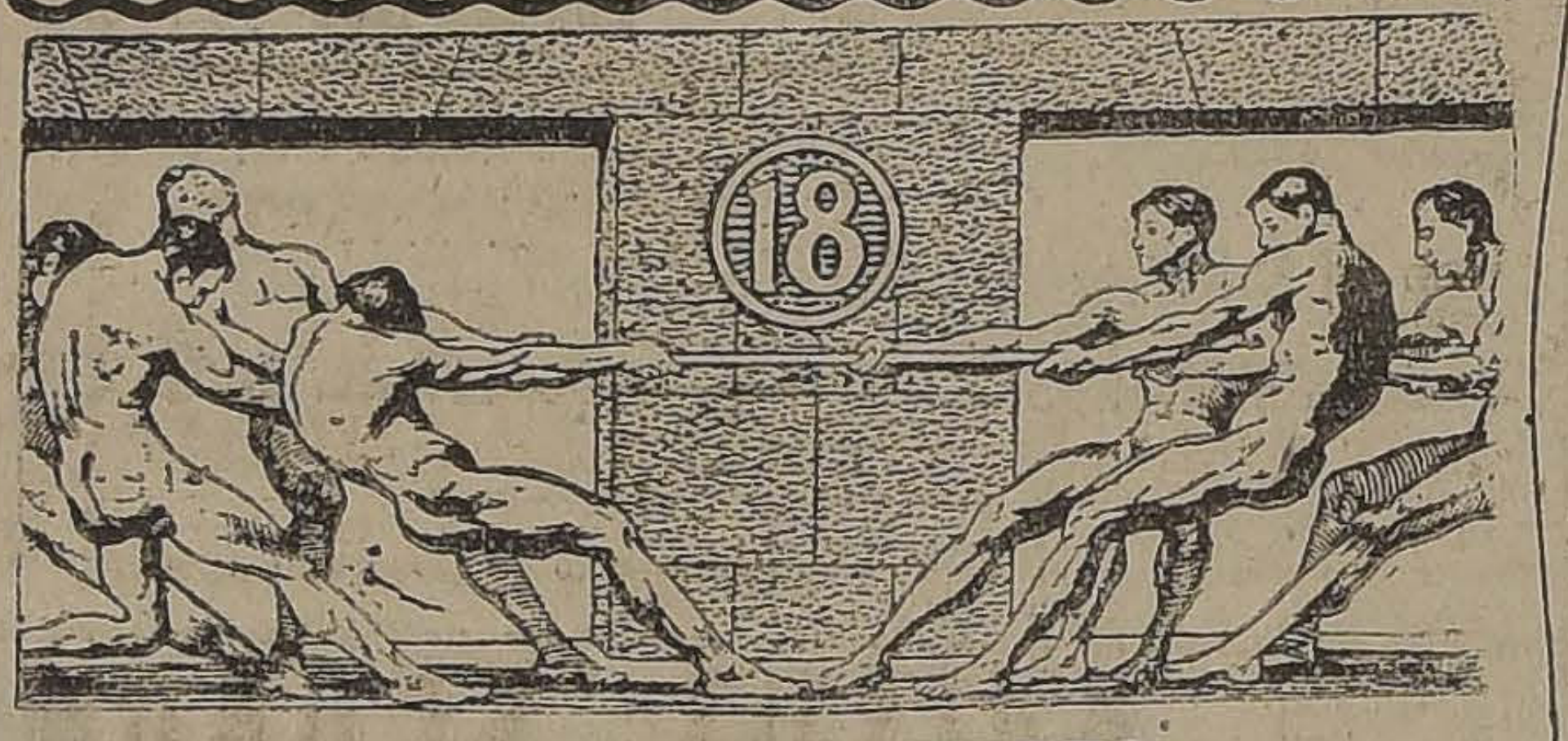

VIRIBUS DA FUERZA
TONICO A BASE DE CARNE

REVISTA SEMANAL DE ABARROTES

PRECIOS AL POR MAYOR POR LOTES PUESTOS EN SANTIAGO

(Especial para "La Nación")

Santiago, 6 de Noviembre de 1924

Aceite de algodón, importado, Soya, tambores 400 kilos, oro, kilo neto, $ 1.29.
Aceite para máquinas de coser, cajón, a 1 gruesa, m|c., 48.
Aceite de algodón nacional, 2x17, cajón, oro, 38.50.
Aceite de algodón Dos Banderas, 4x10 y 4x4 cal., oro, 47.50 y 43.50.
Aceite de olivo Betus, de 12 botellas, cajón, oro, 30.
Aceite de olivo Bau, cajón, oro, 67.50.
Aceite La Catalina, 40 latas, cajón, oro, 50.
Almidón a granel, de Rengo, quintal, m|c., 42.
Almidón a granel Ideal fino, quintal, m|c., 65.
Arroz italiano AAA, quintal, oro, 21.
Aceite de linaza, genuino Rueda, tarro, m|c., 35.
Arroz Valenciano, quintal, oro, 30.
Arroz Java lustrado, quintal, oro, 18.50.
Arroz Java lustrado, 3.a, quintal, oro, 16.50.
Azul fino para jaboneros, kilo, m|c., 4.20.
Almendras dulces en pepas, kilo, 8.
Azul en paquetes de 400 gramos Diana, cajón, oro, 26.
Azul en paquetes de 400 gramos Diana, cajón, oro, 26.
Azúcar granulada corriente, kilo, m|c., 1.10.
Bolitas de piedra alemanas, saquito 400 bolitas, oro saq., 1.60.
Betún negro y amarillo Famos, gruesa, m|c., 50.
Borato cristalizado, quintal, oro, 30.
Café Brasil tipo tostar Fonck, quintal, oro, 68.
Café Brasil tipo Guayaquil Fonck, quintal oro, 72.
Café tipo superior Fonck, quintal, oro, 75.
Café Centro América crudo lavado, quintal, oro, 100.
Café Centro América crudo Caracolillo, quintal, oro, 105.
Café Guayaquil primera, corriente, crudo, quintal, oro, 82.
Café Caracolillo Electra crudo, quintal, oro, 90.
Callampas secas, litro, oro, 2.60.
Cemento Portland Electra, oro, Barril, 12.
Cáscara de cacao, quintal, oro, 16.50.
Carburo de calcio, 25|50, tarro, oro, 31.
Cera Carnauba N.o 7, kilo, oro, 3.
Cera carnauba N.o 9, kilo, oro, 4.50.
Charqui vacuno de Osorno, quintal, m|c., 100.
Chuño alemán, quintal, oro, 30.
Chuño japonés, quintal, oro, 28.
Comino de Mogador, kilo, oro, 2.90.
Descarozados Medallones para familia, kilo, m|c., 4.20.
Fósforos Urbión y Centauro, cajón, m|c., 49.
Fósforos Volcán, cajón, m|c., 54.
Grasa para comer, quintal, m|c., 150.
Harina flor de primera, quintal, m|c., 33.
Jabón azul vetado El Caballito, quintal, m|c., 71.
Manteca de chancho, quintal, m|c., 105.
Munición para caza, quintal, m|c., 32.
Nuez moscada, libra, oro, 2.40.
Papel imprenta de 10 kilos, resma, m|c., 22.50.
Papel imprenta de 31 kilos, resma, m|c., 23.
Papel mantequilla, kilo, m|c., 3.80.
Papel mercería, resma, m|c., 21.
Papel de seda para flores, resma, oro, 3.80.
Papel sulfito, fardo, m|c., 37.
Papel toilette Excellence, rollo, oro, 0.30.
Pasas especiales de Elqui, cajón de 11 1|2 kilos, 19.
Pimentón cáscara nacional, kilo, m|c., 3.
Pimentón molido, nacional, kilo, m|c., 3.
Pimentón molido, español, kilo, oro, 5.
Pimienta negra, entera, kilo, oro, 2.60.
Queso Parmesano Reggianitto, kilo, oro, 2.80.
Queso Parmesano legítimo italiano, Vecchio, kilo, m|c., 12.
Queso suizo Tigre en cartones, cartón, oro, 2.
Salmón Chum, cajón, oro, 33.50.
Salmón rosado, cajón, oro, 31.
Salmón colorado, Mariposa, docena, oro, 13.
Sardinas de 140 gramos, cajón, oro, 24.
Sardinas de 180 gramos, cajón, oro, 26.
Sardinas de 200 gramos, cajón, oro, 28.
Sardinas Carbera, de 400 gramos, cajón, oro, 94.
Sardinas ovaladas en tomate, Pescador, cajón, m|c., 88.
Soda, cristalizada, quintal, m|c., 9.
Talco fino para jaboneros, quintal, m|c., 52.
Té a granel flor, libra oro, 2.
Té a granel Indias, Pekoe, libra, oro, 1.90.
Té a gran Souchong, Pekoe, libra, oro, 1.80.
Té a granel Java Blend, libra, m|c., 1.60.
Velas Escudo Savoia, quintal, m|c., 95.
Velas Rayo, quintal, m|c., 94.
Yerba fina N.o 6, David especial extra, arroba, oro, 8.70.
Yerba hoja gruesa, Perla, varias marcas, arroba, oro, 7.80.
En barriles enteros, medios, cuartos y octavos.

CONSERVAS

Aceitunas El Lorito, cajón, m|c., $ 78.
Arvejitas corrientes, cajón, m|c., 36.
Arvejitas sin igual, cajón, m|c., 39.
Arvejitas extra-finas, cajón, m|c., 56.
Cabecitas de espárragos, cajón, m|c., 54.
Centollas al natural, cajón, m|c., 60.
Cerezas al jugo, cajón, 45.
Choritos al natural cajón, m|c., 34.50.
Choros al natural, cajón, m|c., a 34.50.
Espárragos especial, 1,000 gramos, cajón, m|c., 92.
Duraznos blancos, cajón, m|c., Santa Inés, 45.
Duraznos blancos cajón, m|c., Independencia, 44.
Duraznos para banquete, cajón, m|c., 46.
Duraznos amarillos, cajón, m|c., 48.
Dulce de membrillo El Lorito, caja, m|c., 9.
Frutas surtidas al jugo, cajón, m|c., 50.
Frutas surtidas en almíbar, cajón, m|c., 68.
Frutillas al jugo, cajón m|c., 75.
Frutillas al jugo, cajón m|c., 75.
Langosta de Juan Fernández, docena, m|c., 59.
Lenguas de cordero, de Punta Arenas, docena, m|c., 42.
Mermeladas surtidas extra fina, El Lorito, 85.
Ostras al natural, docena, m|c., 70.
Pasta de tomates a granel, quintal, m|c., 68.
Piñas al jugo, docena, m|c., 32.
Porotitos al natural, cajón, m|c., 34.
Tomates al natural, cajón, m|c., 36.
Uvas al jugo, cajón, m|c., 58.

FONCK Y CIA.
Santiago, Santo Domingo 837.—Valparaíso.—Concepción. — Teléfonos: Inglés 1301; Nacional 85.

BEBA
COMO APERITIVO
un COCTAIL en COGNAC LA PARRA DE ORO y como digestivo una copa de COGNAC LA PARRA DE ORO, de la VIÑA ERRAZURIZ PANQUEHUE, se sentirá sano y reconfortado para su trabajo.
Pídalo al Depósito de esta Viña en Santiago:
SANTA ROSA 835
Teléfono 164 Matadero
PRECIO DEL CAJON: $ 144
LUIS GONZALEZ Z.
AGENTE

RAULI
muy seco para puertas, 2x3 3x4, 2x6, 2x8, cepillado y pallillos 1x2, tiene listo para entregar
LA REPUBLICA
BARRACA Y FABRICA DE MADERAS
DOMEYKO 2354

UNITED
El camión más apropiado para el servicio de pasajeros
SENCILLO, PRACTICO, DURABLE, ECONOMICO, RAPIDO, BARATO
Tiene doble encendido a bujías y con magneto BOSCH, doble resorte trasero, uno de 13 hojas y otro de 3 para amortiguar y evitar el deterioro de frenos; carburador ZENIT, forzada, resortes en el radiador para amortiguar y evitar las averías.
Capacidad 1 3|4 tonelada. Distancia entre ejes, hasta 158 pulgadas. Si ganar plata debe comprar esta marca.
Para verlos y convencerse, pase por el garage
„SANTIAGO" - Ejército 72
AGENTE PARA TODO CHILE: F. AGUIRRE.
Precios y condiciones de venta en EJERCITO 724. TELEFONO INGLES 83, PARQUE

COTIZACIONES DE METALES

Cablegrama sobre cotizaciones de metales correspondiente al día de ayer:

Estaño, al contado, £ 256.15.0; bajó, 1.0.0; a plazo; £ 259.15.0; bajó: 0.15.0.

Cobre Standard, £ 63.12.6; bajó: 0.3.6; a plazo, 64.15.0; bajó: 0.3.6.

Plata, de 34 7|16 bajó 1|16.

REMATE

En la segunda rueda de hoy Viernes, se rematarán 10 Soc. Vinos de Chile; 5 mineras, 500 Martas, totalmente pagadas; 80 Vidrios, 47 Al Fin Hallada, 1,000 Caupolicán, 23 Seg. La Providencia, 10 Martas, 1,000 Chañarcillo, 1,000 Condoriaco, 35 Monte Blanco, 11 Elqui, y para la mala (Nov. 13) 2,500 Condoriaco, 3,300 Rafaelitas, 1,000 Totoral, 300, Máfil y para Noviembre 27, (60 San Bartolo, y 200 Máfil, para la mala Noviembre 13), 2,400 Máfil, 800 Schwager, y al contado 400 Potasa, 50 Seguro La Alemana, 27 Lebu, 50 Seguros La Alemana.

BOLSA COMERCIAL DE CHILE

PRIMERA RUEDA

100 Salvador, Nov. 13, 28 1|2.
200 Id. Nov. 27, 28 3|4.
500 Santo Cristo, Nov. 13, 8 1|4.
300 Id. Id., 8 1|8.
1100 Id. Id., 8.
1200 Id. Id., 7 3|4.
3000 Id. Id., 7 1|2.
400 Id. Id., 7 5|8.
2500 Id., Nov. 27, 8 1|8.
5500 Id. Id., 7 3|4.
1500 Covadonga, Nov. 27, 4 1|2.

SEGUNDA RUEDA

300 Santo Cristo, Nov. 27, 7 3|4.
500 Id. Id., 7 7|8.
700 Id. Id., 8.
1100 Id., Nov. 13, 7 3|4.
300 Id. Id., 7 7|8.
500 Salvador, Nov. 27, 31 1|4.
100 Salvador, Nov. 13, 31.
1000 Brillador, Nov. 13, 3 1|8.
100 Fortuna, Nov. 27, 15.

COMPAÑIA MINERA Y AGRICOLA OPLOCA DE BOLIVIA

La producción de barrillas de estaño, ha sido de 8.030 quintales españoles en el mes de Octubre próximo pasado.

MATADERO PUBLICO

PRECIOS DE LAS CARNES

			El kilo
Carne buey	1.a	1.70	a 1.80
Id. Id.	2.a	1.50	a 1.60
Id. Id.	3.a	0.50	a 1.40
Carne novillo	1.a	1.70	a 1.80
Id. Id.	2.a	1.50	a 1.60
Id. Id.	3.a	0.50	a 1.40
Carne vaca	1.a	1.80	a 1.90
Id. Id.	2.a	1.60	a 1.70
Id. Id.	3.a	0.50	a 1.40
Carne cordero	1.a	1.70	a 1.80
Id. Id.	2.a	1.40	a 1.60
Id. Id.	3.a	0.90	a 1.30
Carne oveja	1.a	1.00	a 1.10
Id. Id.	2.a	0.80	a 0.90
Id. Id.	3.a	0.50	a 0.70
Carne cordero	1.a	2.10	a 2.20
Id. Id.	2.a	1.90	a 2.00
Id. Id.	3.a	1.60	a 1.80
Grasa en rama	1.a	2.20	
Sebo ovejuno		1.20	a 1.30
Cuero de buey	1.60	1.70	a 1.80
Id. Id. novillo	1.60	1.70	a 1.80
Id. Id. vaca	1.60		1.80
Id. Id. ovejuno, pesso docena		72	a 140

GRAN REMEDIO UNIVERSAL NITRO — OZONA
Lowe-Weissflog, el único comprobado por medio de la radiografía, que cura tuberculosis (tisis). Pruebas a la vista. Afamado desde 1881. Cura radicalmente hígado, riñones, estómago, pulmonía, bronquitis, asma, hipertrofia, diabetes, albuminucia, reumatismo, hidropesía, apoplegía, anemia, catarro intestinal, diestómago, pulmonía, bronquitis, asmorranas, fístulas furunculosas, enfermedades piel, sangre, enfermedades secretas. Prodigioso en aneurisma, en enfermedades corazón, cerebro, vista, espina dorsal, etc. Vicuela, peste negra, hemorragia, peste bubónica, tifus, peste y fiebres en general son vencidas a las pocas horas con repetidos lavados intestinales y tomas. Igual tratamiento para demás enfermedades. Catecismo Nitro-Ozona consúltelo todo enfermo, sea cual fuese el mal; encontrará el medio seguro de sanar radicalmente. Remítesele gratis quien lo pida. Sucesión: Luis Lowe. Claras 149. Teléfono 1830. Casilla 832.

El Cognac
LA PARRA DE ORO
DE LA VIÑA
ERRAZURIZ PANQUEHUE
es el complemento indispensable en toda buena comida, estimula su digestión a la vez que lo conforta.
Haga su pedido hoy mismo al agente:
LUIS GONZALEZ Z.
SANTA ROSA 835
Teléfono 164, Matadero
Precio del cajón $ 144

GUIA OFICIAL DE CORREDORES DE LA BOLSA DE COMERCIO

Compra - Venta de Acciones, Oro, Bonos, Préstamos Hipotecarios

BALBONTIN Y HELFMAN
Edificio Ari[illegible] 4.o piso

BARROS GONZALO
Bandera N.o 149

BEZANILLA VICTOR
Huérfanos N.o 1169

BORDALI y Cía.
Moneda N.o 1115

BORIES y RAUL
Calle La Bolsa N.o 58

DIAZ Y LLONA
Huérfanos N.o 1165

GAZTELU FAUSTINO
Calle New York N.o 68

JARAS D. V., ISMAEL
Calle Club de La Unión N.o 108

MONTT FRANCISCO
Bolsa de Comercio, Oficina N.o 23

RIO, FERNANDO DEL
Calle Club de la Unión N.o 1035

SUBERCASEAUX F
Bandera N.o

SUTIL PRIETO,
Bandera N.o

URETA RAM
Bandera N.o

VALDES, RICARD
Calle La Bolsa N.o

VILLAMIL, FLORE
Calle La Bolsa N.o

WILSON E HIJO,
Calle Club de la Unión

ZUÑIGA D., ARMA
Bandera N.o

H. J. TANNER y
Santiago: Calle La Bolsa
silla 2394
Valparaíso: Edificio Ba
Sur Americano, Casilla

TRIBUNALES DE JUSTIC

MOVIMIENTO HABIDO EN 6 DE NOVIEMBRE DE

Corte Suprema

Acuerdos:

Ministros redactores:

Se designó al señor De la Fuente en la causa de Ríos A. con Jeffery; y al señor Anguita en la causa de Municipalidad de San Antonio con West Oil.

Falladas de acuerdo:

Rafael Piñeiro y otros con Juan Santia, sin lugar la forma; Figueroa; y contra Antolín sin lugar fondo; redactor Fuente

Borrador de sentencia:

El señor Rojas entregó de Wessel, Duval y Cía., Productores de Salitre.

Corte de Apelaciones

1.a Sala

Jueves 6, relator el señor Mac-Iver.

1 Fernando Guzmán contra Juan Moraguez; confirmada.

2 Humberto Contreras contra Domingo Leone; revocada.

3 Alfredo Figueroa contra Domingo Leone; revocada.

4 Alfredo Figueroa contra Domingo Leone; revocada.

5 Juan de Dios Osses contra Domingo Baccelliere; revocada.

6 Juan de Dios Osses contra Clodomiro Muñoz; revocada.

7 Teófilo Torrealba contra Alfonso Caroca; confirmada.

8 Enrique Córdova contra Pedro A. [illegible]ada.

9 Jorge Wilson contra Manuel Martín; confirmada.

10 Juan de Dios Osses contra Fernando Montalban; revocada.

11 Alfredo Vigneaux contra Camilo Rochil; confirmada.

12 Juan B. Pezoa, contra Manuel Martín; confirmada.

13 Alfredo Figueroa contra José Fernández; revocada.

14 Guillermo Alessandri contra Miguel Masbernat; casada de oficio.

15 Guillermo Alessandri contra Miguel Masbernat; casada de oficio.

16 Adriano Cataldo contra Luis Beltrán; revocada.

17 Jorge Wilson contra Demetria Rubio; pendiente.

La 3.a del Miércoles, Pinto con Ferrocarriles; en acuerdo.

Secretario, el señor Fabres.

Alegaron:

Don Víctor Ortiz con don Guillermo Franzani, en la continuación; don Arturo Varas con don Fernando Guzmán, en la 1.a; don Arturo Varas por la revocación; en las N.os 2 a 5, don Arturo Varas con don Jorge Wilson; en la 9.a; don Ernesto Peña por la revocación, en la 8.a; don Arturo Varas, por id., en la N.o 10, 12 15 y 16; don B. de la Barra, por id. en la 15 y 15; don B. de la Barra con don J. Wilson, en la 17.

2.a Sala

1 Humberto Montt Tagle con Montt y otros; reservada para definitiva.

2 Luisa Villela de V. con Clodomiro Muñoz; pendiente.

15 Guillermo Dorr con en trámite.

Acuerdo:

Convento de San Agustín con sina Solari.

No vistas las demás.

Alegaron:

En la 1, don Juvenal don Raimundo del Río, y don Esteban Montero.

En la 2, don Manuel don Teodoberto Alvarez.

3.a Sala

La 1.a del Miércoles otros con Urbina y y otra; en

Secretario, el señor Alcalde

Alegaron:

Don Ambrosio Rodríguez dor Alcayaga con don Alberto en la continuación.

Fallada de acuerdo:

Besser contra Canales; Salinas contra Góngora; Errázuriz y otros con otros; suspendidos efectos.

4.a Sala

Relator, señor Gutiérrez.

1 César Campomanes con tempi; sin tribunal.

2 Contra Luis A. acuerdo.

No vistas las demás.

Acuerdo:

Contra Juan Miranda y da.

ARRIEND
magnífica casa central, todo servicio. Canon
SAN ISIDRO

"PHILIPS"
LA LAMPARILLA DE LUZ MAS BLANCA Y PURA
SIN RIVAL POR SU ECONOMIA Y DURACION
En venta en Mercerías, Almacenes y Casas del ramo
IMPORTADORES:
MORRISON & Co.
SANTIAGO

CENTRO ESPAÑOL

Se piden propuestas para la reforma del local del Centro Español, Huérfanos 830.

Bases y antecedentes en el mismo de 9 a 10 A. M. y de a 5 1|2 P. M.

Las propuestas se reciben en la Secretaría del Centro, Bandera 512 hasta el día 10 inclusive del mes actual.

LAS LEYES DE CARACTER SOCIAL QUE HA PUBLICADO "LA NACION"

"LA NACION" ha publicado las leyes [illegible] promulgadas por el Gobierno que son aquellas que se refieren a las relaciones entre el capital y el trabajo.

Todo chileno debe conocer estas leyes: industriales, comerciantes, empleados y obreros, necesitarán a cada momento recurrir a sus disposiciones. Es conveniente, por lo tanto, procurar su más amplia difusión.

Con este objeto, "LA NACION" ha entregado al público a precio de costo, las siguientes leyes:

La que modifica la de Accidentes del Trabajo;
La que regula las relaciones del contrato entre patrones y asalariados que no sean obreros;
La que declara obligatorio el Seguro de Enfermedades, Invalidez y Accidentes del Trabajo;
La que establece el Contrato de Trabajo;
La referente a la organización del Sindicato Industrial; y
Decreto-ley que prohibe el trabajo nocturno en las panaderías.

Precio: 0.50 centavos

TA NOCHE CONTINUARA EN EL HIPPODROME CIRCO LA SELECCION NACIONAL

RIQUE GIAVERINI CONTRA NICANOR MATURANA EN UN MATCH REVANCHA POR LA SEMI - FINAL DEL PESO PLUMA. — OSCAR GIAVERINI Y ALFONSO ORREGO EN DISPUTA POR LA SEMI - FINAL DEL PESO LIVIANO

EL MEJOR ENCUENTRO DE LA NOCHE A CARGO DE FERNANDO VALDENEGRO Y ALBERTO SIGNE, POR LA SEMI-FINAL DEL PESO MEDIO LIVIANO. — PRESENTACION DE CALDERA CON EL AFICIONADO H. MENDEZ.—LOS PRELIMINARES.— EL PESAJE DE REGLAMENTO.

noche, a las 9 P. M., se principio en el Hippodrome a la realización de los tres encuentros que aún quedan por definirse por las semifinales de la gran competencia na l.

Federación de Box de Chile Amateurs, cuna de los más exponentes del país, les ha respondido una vez más el de clasificarse para las rue- finales después de una bri- campaña sostenida con los peones de provincia que esta demostraron en forma eviden- preclaros conocimientos y que los destaca como ri- peligrosísimos para las con- futuras.

el público se nota un marca- terés por concurrir a presen- esta noche los desenlaces de encuentros que son los úni- que aún no se han definido la confección de la rueda fi- de los campeones selecciona- del año 1923.

A INICIACION DEL PROGRAMA

sido encomendada a Ma- Meneses, del Centro Borcos- sen Zenén Arcendiga, del Be- Miranda, quienes se medi- en un match a 5 rounds. mediatamente después suben uadrado los conocidos pesos Francisco Rodríguez (Kid) y Galvarino Saavedra del Benjamín Tallman, pugi- s que harán una pelea a 5 ds.

NCISCO CALDERA HARA PRESENTACION CON EL PEON DEL EJERCITO H. MENDEZ

bonito número será el en- entado al excelente aficiona- de la Federación de Box de Francisco Caldera, que ten- como oponente al campeón peso liviano del ejército, H. Méndez, en una presentación a 3 rounds.

EL CAMPEONATO PESO PLUMA ENRIQUE GIAVERINI (F. DE BOX DE CHILE) Y NICANOR MATURANA (F. AMATEURS)

El primer encuentro por los campeonatos está a cargo de estos excelentes peso ligeros, quienes por segunda vez cruzan guantes en disputa por la semifinal de su categoría.

Como se sabe, en la última reunión estos mismos pugilistas después de un combate encarnizado que logró entusiasmar a la concurrencia, no pudieron sacar mayores ventajas para anotarse los honores del triunfo.

OSCAR GIAVERINI (F. DE BOX DE CHILE) Y ALFONSO ORREGO (F. AMATEURS) POR LA SEMI FINAL DEL PESO LIVIANO

Un encuentro movido e interesante será el que nos presentarán estos destacados pesos livianos que llegan a la semi-final del campeonato, después de sostener un sinnúmero de peleas, en todas las cuales lograron anotarse los honores del triunfo.

Giaverini y Orrego van a la lucha de esta noche dispuestos a hacer derroche de sus conocimientos y energías, pues el que resulte vencedor enfrentará al campeón de 1923 Arturo Calderón, por la final del campeonato.

FERNANDO VALDENEGRO (DE LA FEDERACION DE BOX DE CHILE) Y ALBERTO SIGNE (DE LA AMATEURS) POR EL PESO MEDIO LIVIANO

El número base del programa lo constituye la pelea por la semifinal del peso medio liviano que sostendrán los valientes aficionados que anotamos al sub-título.

Como los pugilistas anteriormente nombrados, estos jóvenes amateurs llegan a la semi-final del campeonato después de una campaña brillante bajo todo concepto.

Sus reconocidos méritos y su valentía a toda prueba, descuenta todo comentario a las posibilidades de éxito que sin duda alguna será el mejor encuentro de la noche.

EL PESAJE REGLAMENTARIO

Conforme a lo establecido, a las 11 A. M. de hoy, se procederá en la secretaría de la Federación de Box de Chile al pesaje reglamentario de todos los competidores que actúan esta noche.

LOS URUGUAYOS HAN ELEGIDO EL EQUIPO QUE INTERVENDRA EN LAS COMPETENCIAS SURAMERICANAS

Como un dato ilustrativo damos a conocer el poderoso equipo oriental que intervendrá en el 4.o Campeonato Suramericano de Box amateurs:

Peso mosca, Leostenes Ramo, peso gallo, Andrés Miguez; peso pluma, Manolo Cárdenas; peso liviano, Julio César Nicolaris; peso medio liviano, Hugo Melante; peso medio, César de Ferrari; medio pesado, Guillermo Silva; y pesado, Mauro Galluzzo.

MIGUEL GEIMAIT B. C.—Cita a sesión de junta general extraordinaria para hoy a las 8 P. M. Local de costumbre.

ANGEL C. LEIVA B. C.—Cítase a junta de directorio para hoy a las 8 1|2 P. M. en nuestra secretaría, Diez de Julio 1480.

MURRAY Y JOHNSTON GONZALEZ PELEARAN MAÑANA POR EL CAMPEONATO DE CHILE

EL ESPECTACULO SE EFECTUARA EN EL LUNA PARK.—LOS PRELIMINARES.—EL SEMI-FONDO.—LAS LOCALIDADES.—EL ARBITRO —DETALLES COMPLETOS DEL TORNEO OFICIAL DE MAÑANA.—EL PESAJE REGLAMENTARIO

En la tarde de ayer Johnston González y Willie Murray — los contendores del match oficial de mañana—pusieron fin a sus trabajos de entrenamiento, manifestándose ambos satisfechos del grado de eficiencia física alcanzado.

Johnston ha trabajado con toda constancia y entusiasmo, por lo que se presentará mañana en óptimas condiciones. Es esta la primera vez que pelea Johnston en Santiago y dados sus antecedentes, el entusiasmo que se ha manifestado por conocer su actuación, se justifica plenamente.

Willie Murray, por su parte, no ha descuidado un día su preparación, para lo que ha concurrido asiduamente a la Federación de Box, donde han atendido a sus trabajos Mario Beiza y Carlos Soto, ante los que Willie ha demostrado sobradamente su buena resistencia para hacer una pelea larga. De su competencia y de su habilidad probadas, creemos superfluo hablar, ya que son justamente apreciadas por el público de esta capital.

LO QUE OPINAN LOS CONTENDORES SOBRE EL MATCH

Johnston González nos manifestó sus deseos de no hacer declaraciones, pues desea que se juzgue su competencia por su actuación frente a Murray. Sin embargo, y a través de la charla inevitable en una sesión de entrenamiento sacamos la clara deducción de que el campeón chileno no tiene ningún temor respecto al resultado del match de mañana.

Willie Murray, ante una insinuación nuestra, asegura que Johnston González no es para él un rival peligroso. Estima que el campeón chileno no puede ser más valeroso, ni más acometedor que los profesionales panameños y norteamericanos que derrotó en su reciente jira por el Perú y respecto al mayor peso aduce el hecho de que logró vencer a hombres de mayor categoría que la suya en esa misma jira.

LOS PRELIMINARES Y EL SEMI-FONDO

Con la pelea a cinco rounds concertada entre los aficionados José Sandoval y Tapia Vivanco, se dará comienzo a este torneo boxeril. Estos muchachos se merecen por todos conceptos y es seguro que sabrán desarrollar una pelea emocionante.

Francisco Huerta y Juan Vera son los encargados del preliminar, que será a ocho rounds. Esta pelea será muy movida y entusiasmadora, pues los dos rivales son igualmente valientes y diestros.

OTROS DETALLES DE INTERES

Este espectáculo se desarrollará en el Luna Park, nuevo local al aire libre habilitado por la Empresa Tangini y que se halla ubicado en Arturo Prat 644. Es un sitio cómodo y amplio, ya que su capacidad alcanza hasta cinco mil personas. Las localidades se venderán desde mañana solamente para evitar las posibles falsificaciones, en el Luna Park y la Federación de Box, desde las 10 de la mañana.

A las 11 se efectuará en este último local el pesaje de reglamento al que deben concurrir todos los profesionales que pelean en la noche del Sábado.

FERROCARRILES DEL ESTADO

HORARIO DE VERANO DE LOS TRENES DE PASAJEROS DE LOS RAMALES DE RANCAGUA A DOÑIHUE, PELEQUEN A LAS CABRAS Y CURICO A HUALAÑE

N.o 51.—Desde el 12 del actual inclusive, se pondrá en vigencia el itinerario de Verano de los trenes de los ramales que se indican:

RAMAL DE RANCAGUA A DOÑIHUE

Correrán los siguientes trenes:

Mixto N.o 195 (Lunes).—Sale Rancagua 7.00. Llega Doñihue 7.55. Combina con el nocturno N.o 18 de Talcahuano.

Mixto N.o 193 (Diario).—Sale Rancagua 10.55. Llega Doñihue 11.50. Combina con los Omnibus N.o 3 y 9 de Alameda y con el Omnibus N.o 14 de Talca.

Mixto N.o 191 (Diario).—Sale Rancagua 18.10. Llega Doñihue 20.15. Combina con los Omnibus N.o 7 de Alameda y N.o 10 de Larraín Alcalde y con el expreso N.o 2 de Talcahuano.

Mixto N.o 192 (Diario).—Sale Doñihue 8.15. Llega Rancagua 9.15. Combina con el expreso N.o 1 a Talcahuano, con el Omnibus N.o 8 a Chillán y N.o 9 a Larraín Alcalde y con el Omnibus N.o 14 a Alameda.

Mixto N.o 194 (Diario).—Sale Doñihue 16.15. Llega Rancagua 17.15. Combina con el Expreso N.o 2 a Alameda y con los Omnibus N.o 10 a Alameda y N.o 7 a Curicó.

Mixto N.o 196 (Domingos).—Sale Doñihue 19.15. Llega Rancagua 20.15. Combina con el Omnibus N.o 6 a Alameda y con el Nocturno N.o 17 a Talcahuano.

RAMAL DE PELEQUEN A LAS CABRAS

Correrán los siguientes trenes:

Omnibus N.o 27 (Diario).—Sale Pelequén 11.15. Llega Las Cabras 12.40. Combina con los Omnibus N.o 3 y 9 de Alameda y con el N.o 14 de Talca.

Omnibus N.o 29 (Diario).—Sale Pelequén 17.00. Llega Las Cabras 18.05. Combina con el Expreso N.o 2 de Talcahuano y con los Omnibus N.o 10 de Larraín Alcalde y 13 de Alameda.

Omnibus N.o 30 (Diario).—Sale Las Cabras 7.05. Llega Pelequén 8.15. Combina con el Omnibus N.o 14 a Alameda y con el Expreso N.o 1 a Talcahuano.

Omnibus N.o 28 (Diario).—Sale Las Cabras 14.45. Llega Pelequén 15.55. Combina con el Omnibus N.o 10 a Alameda y con el N.o 13 a Talca.

RAMAL DE CURICO A HUALAÑE

Correrán los siguientes trenes:

Omnibus N.o 71 (Martes, Jueves, Sábados y Domingos).—Sale Curicó 7.30. Llega Hualañé 10.22. Combina con el Omnibus N.o 14 de Talca.

Omnibus N.o 73 (Lunes, Miércoles y Viernes).—Sale Curicó 11.27. Llega Hualañé 14.19. Combina con el Expreso N.o 1 de Alameda.

Mixto N.o 177 (Diario excepto Miércoles). — Sale Curicó 13.23. Llega Hualañé 16.30. Combina con los Omnibus N.o 3 de Alameda y N.o 4 de Chillán.

Mixto N.o 177-A. (Miércoles).—Sale Curicó 15.05. Llega Hualañé 18.12.

Omnibus N.o 72 (Martes, Jueves y Sábados). — Sale Hualañé 12.00. Llega Curicó 14.55. Combina con el Expreso N.o 2 a Alameda.

Omnibus N.o 74 (Lunes, Miércoles, Viernes y Domingos).—Sale Hualañé 14.40. Llega Curicó 17.35. Combina con los Omnibus N.o 6 a Alameda y N.o 13 a Talca.

Mixto N.o 178 (Diario).—Sale Hualañé 8.05. Llega Curicó 12.04. Combina con los Omnibus N.o 3 a Chillán y N.o 4 a Alameda.

EL JEFE DEL DEPARTAMENTO DE TRANSPORTE.

CASA DE MAQUINAS N.o 2 DE SAN EUGENIO

Solicítanse propuestas públicas para la ejecución de las fundaciones de la tornamesa y del edificio; construcción de treinta y cuatro pozos de revisión y cuatro pozos escorieros, pavimentación, vías de acceso, desgües, etc.

ITINERARIO DE VERANO DEL RAMAL DE LARRAIN ALCALDE

N.o 52.—A partir del 12 del corriente se pondrá en vigencia el nuevo itinerario de Verano del Ramal de San Fernando a Larraín Alcalde, que consulta los siguientes trenes:

DE SAN FERNANDO A LARRAIN ALCALDE

ESTACIONES	Tren N.o 37 OMNIBUS Ln., Mi. y V.		Tren N.o 35 OMNIBUS Diario		Tren N.o 9 OMNIBUS Diario	
	Llega	Sale	Llega	Sale	Llega	Sale
San Fernando	.....	10.41	.....	17.30	11.41	12.15
Centinela	.....	10.47	.....	17.36	.....	12.21
Manantiales	10.53	10.54	17.42	17.43	12.28	12.29
Placilla	11.03	11.04	17.52	17.53	12.38	12.39
Nancagua	11.13	11.14	18.02	18.03	12.48	12.49
Cunaco	11.23	11.24	18.12	18.13	12.58	12.59
Paniahue	11.32	11.33	18.21	18.22	13.07	13.08
Palmilla	11.38	11.43	18.27	18.32	13.13	13.18
Colchagua	11.51	11.52	18.40	18.41	13.26	13.27
Peralillo	12.05	12.06	18.54	18.55	13.40	13.41
Población	12.15	12.16	19.04	19.05	13.50	13.52
Marchigüe	12.26	12.27	19.15	19.16	14.03	14.04
Alcones	12.40	12.45	19.29	.....	14.17	14.22
El Cardonal	13.03	13.04	.....	.....	14.40	14.41
El Lingue	13.20	13.21	.....	.....	14.57	14.58
Larraín Alcalde	13.44	.....	.....	.....	15.21	.....

COMBINACIONES

Tren N.o 37 con el Expreso N.o 1 de Alameda.
Tren N.o 35 con el Expreso N.o 2 de Talcahuano.
Tren N.o 35 con el Omnibus N.o 13 de Alameda.
Tren N.o 9 viene de Alameda.

DE LARRAIN ALCALDE A SAN FERNANDO

ESTACIONES	Tren N.o 34 OMNIBUS Diario		Tren N.o 36 OMNIBUS Ln., Mi. y V.		Tren N.o 10 OMNIBUS Diario	
	Llega	Sale	Llega	Sale	Llega	Sale
Larraín Alcalde	.....	.....	.....	14.00	.....	12.10
El Lingue	.....	.....	14.23	14.24	12.45	12.46
El Cardonal	.....	.....	14.40	14.41	13.04	13.06
Alcones	.....	5.48	14.51	14.56	13.16	13.22
Marchigüe	6.00	6.01	15.08	15.02	13.34	13.36
Población	6.12	6.13	15.19	15.20	13.47	13.50
Peralillo	6.22	6.23	15.29	15.30	13.59	14.00
Colchagua	6.36	6.37	15.43	15.44	14.12	14.14
Palmilla	6.46	6.51	15.52	15.57	14.23	14.28
Paniahue	6.57	6.58	16.03	16.04	14.33	14.34
Cunaco	7.07	7.08	16.13	16.14	14.43	14.44
Nancagua	7.18	7.10	16.24	16.25	14.54	14.55
Placilla	7.29	7.30	16.35	16.36	15.05	15.06
Manantiales	7.42	7.43	16.43	16.49	15.17	15.18
Centinela	.....	7.53	.....	16.59	.....	15.27
San Fernando	7.58	.....	17.04	.....	15.32	.....

COMBINACIONES

Tren N.o 34 con el Omnibus N.o 14 a Alameda.
Tren N.o 36 con el Omnibus N.o 13 a Talca.
Tren N.o 36 con el Omnibus N.o 6 a Alameda.
Tren N.o 10 sigue a Alameda.

EL JEFE DEL DEPARTAMENTO DE TRANSPORTE.

De acuerdo con lo dispuesto en el decreto del Ministerio de Hacienda, N.º 1,047, de 23 de Mayo último, se piden propuestas públicas cerradas para la enajenación de bonos autorizados por Ley N.º 3,966, de 25 de Julio de 1923, para la construcción de una población obrera en el Apostadero Naval de Talcahuano, hasta por una suma que produzca un millón de pesos ($ 1.000,000) en billetes.

Estos bonos ganarán un interés de 8 por ciento y tendrán una amortización acumulativa de 2 por ciento anual.

Las propuestas se abrirán en la Dirección del Tesoro, el día Viernes 14 del presente, a las 3 P. M.

Dirección del Tesoro, 6 de Noviembre de 1924.

El Director.

(N.º 50) MODIFICACIONES EN LOS TRENES DEL RAMAL CARTAGENA

Desde el 12 del actual se modificará el servicio de los trenes 161, lechero a Melipilla, y 9 T. L., local a El Monte.

Correrán con los siguientes horarios: Tren N.º 9 T. L., local diario, sale Alameda 18.45, llega a El Monte 19.36.

Tren N.º 161, mixto diario, sale Alameda 17.30, llega Melipilla 19.30.

El Jefe del Departamento de Transporte.

MAIZ EUREKA

llegada inmediata, ofrece el

ALMACEN DE SEMILLAS

MORANDE 720

Comerciantes

$ 46.00

los 46 kilos de Azúcar Granulada blanca, corriente.

$ 7.40

kilo queso parmesano, quesitos de 5 kilos m|m.

$ 39.00

cajón Coñac Bandera Chilena.

OFRECE:

Casa GIORDANO

PUENTE 692

CORTADOR COMPETENTE

con buenas referencias, necesita importante casa de Santiago.

Ofertas:

SASTRERIA, CASILLA 912

SE COMPRA

Y SE ARREGLA CUALQUIERA DENTADURA POSTIZA

Usada o quebrada; compostura en el mismo día. Cómprase también dentaduras viejas o quebradas, pagando muy altos precios por diente, y cualquier joya usada, oro y platino.

PAGO EL MEJOR PRECIO

TALLER: ROSAS 1189

Fabricación

DE PUERTAS, VENTANAS Y DE TODAS CLASES

hace y tiene lista para entrega inmediata.

LA REPUBLICA

Barraca y Fábrica de Maderas.

DOMEYKO 2354

O—25

ESTOS dientes que tu llamas perlas, los debo a

Kolynos

CREMA DENTAL

$ 75.000

Se vende en Siglo XX, primera cuadra, una linda casa.

Dirigirse:

ESTADO 348

AL SEÑOR MARTINEZ

de la firma MARTINEZ HERMANOS que antes estaba establecido en Pasaje Balmaceda N.o 6, se le necesita en HUERFANOS 1087, para asuntos de importancia.— SGO.

PECTORAL

— DE —

QUEBRACHO

Facilita la expectoración

Exija la antigua marca!

LABORATORIO CHILE

N-12

MEDOL ELIXIR DENTIFRICO

PODEROSO CURATIVO BUCAL

AVISOS ECONOMICOS

AVICULTURA Y CULTIVOS

CLARINES BLANCOS Y DE COLOR vendo al más bajo precio. Exequiel Fernández 165. Próximo a Irarrázabal y a Macul. 7-N.

SE VENDE ILUSION EN Av. EXEquiel Fernández N.o 1278. 7—N

COMPRO PLANTAS EN MACETEros, prefiero grandes. Catedral 1907. 8 N

PAJARERA. INSTALACIONES GAllinero, realizo. Merced 366. N-7

VENDESE PRODUCCION ARBOleda, frutas variadas y escogidas. A. Bello 930. N. 8

GANSOS TOLOSA, LINDO TIPO para crianza y gallinetas se vende en calle Quinta Normal 3330. 9-N

PLANTAS DE CAMOTES, ESTRAgón, almácigos, salitre, rafia, alimento para aves, nabo para pájaro, 60 centavos kilo, tinas maceteros, tierra hoja, vende Semillería Valenzuela. — Mercado Central, interior, 162. 8-N

¡OJO! PEDESTALES, JARDINEras, estilos modernos, finas, tinas surtidas, para plantas, ocasión, venta permanente. Libertad 18. 9—N

HUEVOS FRESCOS, CIENTO 24.00. Esperanza 77. Teléfono 3904.

AUTOMOVILES Y ARRUAJES

EXPOSICION DE AUTOMOVILES. Delicias 1327. Ofrece varios automóviles de alta calidad a muy bajo precio. Hay: Cadillac, Packard, Hudson, Marmon, Studebaker, varios modelos de Ford, etc. precios de gran ocasión. Facilidades de pago. El interesado por comprar un buen automóvil de oportunidad lo encontrará indiscutiblemente en esta oficina. Demostraciones e informes sin compromiso. N-7

COCHE LIVIANO CUATRO RUEdas con goma lanza vara arneses vendo.—Avd. Chile 1058, carro 6. 8—Nv

AUTO SPORT DE OCASION, VENdo, Santa Rosa 250. N-5

AUTO FLAMANTE DE OCASION, vendo $ 3,000. Loreto 150. 7-N.

AUTOMOVIL DODGE 5 ASIENTOS turismo, S. Antonio 451. N-7

CARROCERIAS FORD, DODGE, TUrismo, góndolas, comerciales, vendo. Brasil 773. 7—N

CORONAS HUPMOVILES MITchell, Willy, Grand Six, piñones, engranages, radiadores partidas dinamos e infinidades de cosas para automóviles. Brasil 773. 7—N

VENDO COCHE CUATRO RUEDAS, baratísimo. Jotabeche 28. 7-N.

$ 18,000 VENDO AUTO AMERICANO turismo, siete asientos, flamante garantizado. Prat 627. 7-N

VENDO TRES AUTOMOVILES DIStintas marcas, cinco y siete asientos, perfecto estado, varios, Garage Gladina, Cienfuegos 11. 7 N

SE VENDE UNA CARRETELA tratar Avenida Milán 201. 8—N

VENDO POR CUENTA AJENA Los siguientes coches. americano, Bardeau, Fiacre Taulis, coche dos ruedas importado, Faetón Vis a Vis, con toldo cortina, Break, para campo, pareja caballos alazanes grandes.— 12 Febrero 33. 10-N

COMPRO COCHE DOS RUEDAS con caballo.—Matucana 200. 7—N

OCASION SE VENDE POR MITAD de su valor instalación para soldar al oxígeno.—Dieciocho 85. 8—N.

SE HACEN SOLDADURAS AL oxígeno, arreglo ruedas de alambre —Dieciocho 85 8—N

GARAGE. — DIECIOCHO 85, GArantiza todo trabajo. 8—N.

ANTES DEL VERANEO MANDE revisar su auto.—Dieciocho 85. 8—N.

GONDOLA REPUBLIC MODELO 75, elegante carrocería, vendo barata. Tratar Agustina 2378 de 12½ a 2 P. M. 8—N.

VENDO ALMACEN ABARROTES buena venta arriendo barato.—Santa Elena 1458 esq. Leon Prado. 8—N.

VENDO CARRETON APERADO con caballos.—Negrete 2529. 8—N.

VENDESE DE OCASION "FORD" con partida automática y demas accesorios modernos flamantes. Tratar Independencia 850 7—N

DE OCASION SE VENDE AUTOMOvil Hudson Limousine, en perfecto estado. Precio $ 20,000. Moneda 2215. N-8

GONDOLA FORD VENDO. NICAnor Rubio. Vicuña Mackenna 620. N-7

VENDO ESPLENDIDO DODGE 1923 flamante, poco uso. Tratar dueño, sin agentes. Avenida Lyon 385, Providencia. N-7

ARRIENDO LOCAL PROPIO, cualquier negocio. Inés Aguilera 1142.— Plaza Almagro. 8-N

OCASION VENDO CARRETELA aperada. San Pablo 2797. N-7

$ 1,200 REALIZO CARRETELA grande completamente nueva, costó $ 1,500. San Pablo 1989. N-7

VENDO CARROCERIA GONDOLA último modelo, facilidades pago. — Bulnes 940. N-7

GONDOLA FORD: PERSONA SEria, trabajaría el mismo, compra dando $ 1,000 de pie o arrienda. Coquimbo 1030, casa 12. 7-N

FORD EN MUY BUENAS CONDIciones de ocasión vendo. Tratar: Ramírez 320. 8-N

CARRETELA VENDO DE OCASION, muy firme en buen estado. Independencia 1358. N-8

BICICLETA GORICKE, FLAMANTE, de ocasión, vendo. Independencia 1358. N-8

GOLONDRINA LIVIANA, VENDO de ocasión. Constantino 31. N-8

CARRETELA CAMION EN BUEN estado con caballos, arneses, vendo de ocasión, San Diego 2206. 7-N

REALIZO MAGNETTO BOCH PEsos mostrador, romanas fierro techo. Blanco Encalada 2765. 7-N.

FLAMANTE VENDO COCHE DOS ruedas Esperanza 27. 8-N.

AUTO WILLYS KNIGHT, 7 ASIENtos, particular, funcionando, vendo. Bulnes 531. 11—N

CATEDRAL 2832, COMPRO CARROcería góndola. Vendo carrocería turismo Ford. Vendo Breack 4 ruedas, 1 Faetón vis a vis. 1 Coche 2 ruedas. Varios. Vendo máquina barreneadora y escopladora. 9—N

CARRETELA PARA UN CABALLO, vendo. Julio Bañados 410. N. 10

DE OCASION SE VENDE UNA CArretela aperada, $ 350. Lira 1331. N-9

COMPRO GONDOLA USADA EN perfecto estado. Unión 571, (Recoleta). 8 N

GONDOLA FORD BUEN ESTADO, véndese baratísimo. Ejército 129.

VENDO BARATO CARRETONCITO de mano, San Francisco 106. 8 N

SE VENDE MUY BARATO CARREtón cerrado especial reparto licores o bodega. Maruri 451. 9-N

POR NO PODER ATENDER VENDO góndola Ford, actualmente trabajando, 2,000 pesos al contado. Eyzaguirre 1020. 8-N

CAMION REPARTO, CON DOS CAballos, vendo. San Pablo 2253.

CADILLAC CERRADO O ABIERTO, batería 12 volts, mecánico Irigoyen, compra. Mallin Croc 112. Bellavista.

VENDO VICTORIA CON CABAllos y arneses en perfecto estado, hasta $ 600. Tratar: de 7 a 12. Nataniel 1446. 8-N

OCASION: $ 4,000 VENDESE góndola Ford. San Joaquín 127. 8-N.

OCASION VENDO CARRETON Cuatro ruedas cerrado, liviano para un caballo. Gálvez 1348.

AUTO NUEVA MARCA VENDO O cambio por faetón. Bascuñán 1491. Casilla 4639. N-9

CAMION PIERCE LIVIANO, VENDO. Gálvez 171.

OCASION: VENDO VICTORIA puesta, lista para trabajar. Maestranza 810. N-9

SE VENDE UNA CARRETELA REpartidora de carne. Tratar: Pinto 1297. N-11

CAMION APERADO NUEVO DOS ruedas, carga 3,000 kilos, el mejor en Santiago. Escanilla 316.

ARRIENDOS (Necesitan)

NECESITO LOCAL PARA ESTABLO con casa habitación. Delicias 3622. 7-N.

NECESITO UN LOCAL PARA BOdega frutos del país. Preferencia de Carmen a San Ignacio. Dirigirse: E. S., Clasificador 212. 7-N

DESEO ARRENDAR CASA QUINTA con garage en Ñuñoa o alrededores Tratar Maestranza 927 8—N

DESEO ARRENDAR EN PEÑAFLOR casaquinta amoblada por la temporada. Tratar García Reyes 131. N—14

NECESITO PIEZA PENSION, CAsa familia sin pensionistas. Situación: Delicias, Maestranza, Diez de Julio Serrano. Sthar. Correo Central

PROFESIONAL NECESITA Arrendar bajos para 1.o Diciembre sin falta, barrio Avenida Matta. Datos: Villa Teresa 652. 8-N

ARRENDAR CASA NECESITO SEIS piezas, y patio grande, no importa que sea casa antigua, entre Alameda y Franklin. Maule 1032. 8-N

HUEVOS PARA INCUBAR RHODE-Island, Leghorns blanca y perdiz, vendo constantemente. San Martín 64. N-11

CASITA QUE TENGA PATIO PARA guardar dos carretelas y caballos, necesito. Ofertas: Puente 574.

ARRIENDOS (Ofrecen)

$ 400 ARRIENDO CASA CENTRAL, moderna, nueva, 9 piezas fuera servicio. Avda. La Paz 275. 7-N

$ 350 ARRIENDO CASA MODERNA nueva, 9 piezas, servicio, frente la Vega, Salas 258. 7—N

$ 140 ARRIENDO CASITAS CON luz eléctrica. Cité Eliana. Salas 272. 7—N

$ 250 ARRIENDO CASA NUEVA Avda. La Paz 271. 7—N

$ 150 ARRIENDO ALMACENES CON casa habitación, pasaje comercial nuevo, frente a laVega. 7—N

GENERAL VELAZQUEZ 101 arriéndase casa $ 350, nueve piezas fuera de dependencias. Tratar 107. 8-N.

ARRIENDO LA CASA EN ALTOS, Lira 170. 9—N

$ 165, BAJOS CUATRO PIEZAS, fuera dependencias. Esperanza 319. 8—N

$ 37 CASITAS ENTABLADAS, EMpapeladas, Carrión 1920. 8-N

ARRIENDASE CASAS BARATAS Maipú 1302.

ARRIENDO CASA EN $ 109 EN Cumming 756. 10-N

ARRIENDO DEPARTAMENTO 2 piezas y patio en $ 130 pesos. Gálvez 175. 9-N

$ 115 CASA TRES PIEZAS, HALL, patio grande, todo servicio. Eyzaguirre 1367.

CASITAS NUEVAS BARATAS, cocina, baño, excusado, arriéndanse. Chacabuco 42 A. N. 9

FAMILIA ARRIENDA DEPARTAmento. San Francisco 806. N. 9

ARRIENDO BAJOS RECIEN CONStruídos, 6 piezas, toda comodidad. Molina 417. N. 9

ARRIENDO BAJOS SIETE PIEZAS todo confort. Av. Beaucheff 957. 20 metros carros Club Hípico. N. 9

ARRIENDASE BUENA CASA. Cueto 577. Tratar Compañía 2581. N. 9

ARRIENDANSE UNA, DOS PIEzas casa honorable. Alameda 2766. N. 9

$ 220 MAGNIFICA CASA CON 3 departamentos. servicio completo. Gay 1752. N. 12

$ 950 REGALO NEGOCIO CON existencia de abarrotes verdulería puesto de helados buena clientela, por viaje canón bajo. Gorbea 2990. N—9

$ 125 ALMACEN, SANTA ROSA 1865. 9—N

ARRIENDO $ 275 ESPLENDIDO ALmacén en Avenida Providencia 1599, esquina de Antonio Varas. Llaves en el 1575. Tratar Sotomayor 152. N—10

$ 300 ARRIENDO CASA CENTRAL cómoda. Prat 829. Tratar Serrano 788. N—8

CASITA ARRIENDO RIVERA 2081 Colón 2065. N—9

$ 230 ARRIENDASE BUENA CASA bajos seis piezas servicios dos patios electricidad. Vicuña Mackenna 948. N—8

ARRIENDASE DEPARTAMENTO cuatro piezas muy independientes todo servicio. Moneda 859. N—5

ARRIENDO LOCAL CENTRAL, apropiado negocio. Rosas 1326. 9-N

ARRIENDASE CASITA, ANDRES Bello N.º 575, un paso de Recoleta, tratar de 2 a 4.

AVENIDA MIGUEL CLARO arriendo chalet toda comodidad, garage, gran jardín y huerto. Mayores detalles casilla 2511. 10 N

ARRIENDASE CASA MODERNA en bajos, recién construída. Maipú 363. Verla: 2 a 4. Tratar: Maipú 371. 9-N a 4 P. M.

ARRIENDASE ELEGANTE Y COmoda casa Maturana 771. Valor 310 pesos. N-9

460 ARRIENDASE CASA ALONSO Ovalle 867, nueve piezas habitación, seis servicios, tres patios, gas, electricidad.

JOVEN CORTADOR CARNE, TENga buen mostrador, necesito. Chacabuco 41.

ARRIENDASE ESPLENDIDA CASIta a la calle, $ 190. Pedro Montt 1663.

100 PESOS ARRIENDO DEPARTAmento independiente tres piezas, todo servicio, luz eléctrica. San Isidro 534.

NECESITASE SEÑORA O CABAllero tenga poco capital, para negocio de mucha utilidad. Dirigirse Avenida Recoleta N.º 936. De 1 1|2

$ 90 ARRIENDASE LOCAL CON pieza, patio luz y servicios. Germán Riesco 1996. N-9

ARRIENDO LOCAL PARA NEGOcio. Independencia 215. 7-N

EN LA MANZANA RESIDENCIAL de los empleados de la Caja Hipotecaria (recién construida) $ 475 altos o $ 555 bajos; con instalaciones completas de baño; de muy buen gusto, con parquets en toda la casa, zócalos de madera, artesonados, etc. Tratar: Maipú 311. 8-N

MAPOCHO ENTRE CUMMING Y Paz se arriendan casitas de tres y cuatro piezas. 7-N

ARRIENDO PIEZA PARA NEGOcio. Libertad 640. Plaza Yungay.

$ 270 ARRIENDO CASAS MODERnas, cómodas, regular familia. Nataniel 135. Tratar y llaves N.o 183 N-8

ARRIENDO COMODAS PIEZAS, luz eléctrica, casa familia. Avenida Matta 603. N-8

ARRIENDASE POR $ 350 CASA EN altos, central, recién terminada, tiene salón, comedor, hall, 4 dormitorios y servicio. Sama 1536 entre S. Martín y M. Rodríguez. 7—N

SE ARRIENDA UNA CASITA MUY cómoda. Club Hípico 862. 7—N

$ 60 PIEZAS BALCON CALLE, Angamos 285. 10—N

$ 400 EN BARRIO P. VALDIVIA, 3 cuadras Providencia, arriendo chalet moderno, diez habitaciones, todo servicio. Verlo y tratar: Avenida Margarita 3. Unicamente de 3 a 6. N-7

SE ARRIENDA EN $ 300, CASA Recoleta 1307, estuiana, de esquina doble, línea tranvías, dos patios grandes, seis piezas habitación, cuatro servidumbre, electricidad. Verlo y tratar Recoleta 1207. 7 N

SE ARRIENDA UN ANTIGUO Y acreditado local para cocinería, en calle Santa Isabel N.º 0190. 8 N

$ 300 GRAN ALMACEN, DIEZ DE Julio 474. 7 N

$ 330 CASA RECIEN TERMINADA, luz, gas, etc., estilo americano, construcción de lujo, 2 dormitorios, salón, escritorio, comedor, sala de baño completa instalada, dependencias y dos patios, muy asoleadas y ventiladas, carros 9 y camiones a la puerta. Barrio San Cristóbal. Son dos 135. 11-N

DEPARTAMENTO DE TRES PIEzas nuevas, cocina, $ 80. Arriendo Conferencia 1867. N-23

$ 200.— ARRIENDO CASITA NUEva.—Avenida Francia 1124. 8—Nv

ARRIENDO COMODA CASA HAbitación, calle Monjitas a un paso del Parque Forestal. Dirigirse a: H. B. Casilla 1162. 8—Nv

PIEZAS DEPARTAMENTOS CON Y sin muebles arriendo Delicias 785 altos 7—N

ARRIENDO MAGNIFICA CASA ALtos. Brasil 60. 10—N

$ 190 ARRIENDASE CASA COMOda Providencia. Tratar: Maruri 639. 9-N

$ 100 ARRIENDO CASITAS, CON 3 piezas, patio y dependencias. Tratar: Victoria 161. Administración. N-7

$ 350 ARRIENDASE CASA ALTOS García Reyes 539. 7-N

ARRIENDASE CASA BIEN AMOblada por los meses de Enero y Febrero, a poca familia. Dirigirse a C. G. A. Casilla 1040. Valparaíso. N-7

VENDO CARRETONCITO MANO muy barato, San Francisco 106. N-7.

ARRIENDASE CASA BARATA. Mitre 1936, frente Fábrica Cartuchos N-7

CALLE ACONCAGUA 1232 Arriéndase. Llaves y tratar: Gálvez 1001. 10-N.

SE ARRIENDA UNA PIEZA A persona sola o para guardar muebles. Nueva de Manzano 553. 7 N.

$ 320 ARRIENDASE CASA RECIEN refaccionada, seis piezas, dependencias luz eléctrica, dos patios, jardín Santa Rosa 1654, cerca Maule, tres cuadras carros Matadero. N

SE ARRIENDA DEPARTAMENTO dos piezas, Aldunate 500. N-7

ARRIENDO

En Vicuña Mackenna (dos cuadras de Avenida Matta) terreno cerrado, 3,000 metros cuadrados, con tres piezas, dos canchas tennis, agua potable y riego. Apropiado guardar góndolas o establecer industria.

Tratar:

AVENIDA MATTA 375

ARRIENDO CASA 3 PIEZAS, patio y cocina $ 70. Rengifo 725. 7-N

$ 45. PIEZAS NUEVAS. MARTINEZ Rozas 2857. 7—N

$ 450 ARRIENDO CASA MANUEL Montt 1466. Providencia. 10—N

ARRIENDASE ESPACIOSA CASA O departamentos. Unión Americana 440. 7—N

CASA FAMILIA ARRIENDA PIEZAS, pensión. Bulnes 30. 7—N

SE ARRIENDA DEPARTAMENTO independiente. 3 piezas, $ 130. Aconcagua 1422 N-7

$ 170 ARRIENDO CASAS VICUÑA Mackenna 584. Tratar: Administración. 10-N.

CASA: SIETE PIEZAS, GALERIA dependencias, dos patios, electricidad gas, Cueto 547. 8-N

ALTOS 3 PIEZAS, 5 BALCONES, galerías, vidrios, luz eléctrica $ 190 Cochrane 759. 7 N

125 Y 75 ARRIENDO CASAS DE 3 y 4 piezas. San Luis 1546, carro Palma. 7—N

$ 280, CASA ESPLENDIDA. SAN Pablo 1622 Tratar: Dieciocho 719. 8—N

LOCAL GRANDE, HABITACIONES sitio, galpones especial, industria Depósito. Verlo: San Pablo 2465. 7—N

EN MONEDA 1726, ARRIENDASE en casa con parrón y jardín, en poca familia, una pieza grande, bien amoblada, con abundante pensión. 9—N

$ 165.— LINDO ALMACEN CON habitación.—Maestranza 655. 8—N.

$ 600.— ARRIENDASE CASA Agustinas 1521. 7—N.

DEPARTAMENTO, TRES PIEZAS calle, arriendo.—Rosario 908. 7—N

SE ARRIENDA ESPLENDIDA CASA amoblada cinco piezas, baño en Amunátegui 84. Verla de 3 a 5. 7—N

ARRIENDASE CALLE DEPARTAMENTOS independientes 2 piezas todo servicio.—Huemul 933. 7—N.

SAN PABLO 2031 ARRIENDO CASITAS 120, 130 pesos cuatro dormitorios cocina, escusado. 8—N

LOCAL PARA NEGOCIO ARRIENDO frente Parque. Tratar: Vergara 288 8—N

$ 50.— CASITAS INDEPENDIENTES—Cuevas 1021 8—N

ARRIENDASE DEPARTAMENTO de tres piezas con todo servicio.—República 36. 7—N

ARRIENDO PARA EL 1o. DE DIciembre, grande y espléndida casa altos. Tratar San Diego 432 8—N

ARRIENDO COMODA Y BUENA casa altos, Nataniel 537 Verla de 10 a 6 Tratar San Diego 432 8—N

ARRIENDO CASITAS 5 PIEZAS muy higiénicas con todo confort en calle Rozas Tratar Delicias 1296 7—N

$ 40 ARRIENDO DEPARTAMENTO dos piezas sin cocina. Seminario 517. N-8

$ 80 ARRIENDO PIEZA AMOBLADA. Granado 542. N-7

$ 150 ARRIENDO CASAS 5 PIEZAS. luz eléctrica, todo servicio, en León Prado. Llaves esquina Santa Elena N.o 1499. N-8

ARRIENDO UNA PIEZA PARA CAballero sólo Bella Vista 195. N—7

$ 120 ARRIENDO DEPARTAMENTO tres piezas seguidas, una a la calle, luz, cocina, sitio con árboles. Bravo 689. una cuadra carros Providencia N—9

150 ARRIENDO CASA 5 PIEZAS luz eléctrica, Tratar. San Ignacio 1105 N—9

EN ROSAS 1386, ARRIENDO LINda pieza la calle, con o sin muebles.

PIEZAS CENTRALES ARRIENDAse. 21 de Mayo 843. 14-N

$ 130 ARRIENDO CASITA APROpiada para negocio, todo servicio. — Victoria 784.

CASA HABITACION, PARA EXtranjero, amueblada, canon: $ 500. mensuales, administración. Galería Alessandri 14. — Teléfono 274. 10-N

ARRIENDASE CASA-HABITACION parquet americano, luz eléctrica, gas industrial. Galería Alessandri 14. — Teléfono 274. 10-N

ARRIENDASE ESPLENDIDO LOcal en puertas de cité. Chacabuco 49

ALMACEN, ARRIENDASE BARAto, en puertas de cité. Chacabuco 49

$ 300 ARRIENDASE CASA EN Calle Jofré N.o 77. — Tratar: Jofré N.o 81.

$ 130 ARRIENDO CASITAS SEIS piezas, familias obreros. Cité San Francisco. Chacabuco 85. 8 N

ARRIENDASE PIEZA AMOBLADA puerta la calle, cerca Delicias. San Francisco 106. 8-N

$ 90 ARRIENDASE ALMACEN acreditado en el límite urbano, con estanterías, mostradores etc., pequeña habitación. Tratar Morandé 450. Oficina 27.

ARRIENDANSE MUY BARATOS extensos altos, verlos San Diego 2007. 9-N

$ 70 ARRIENDASE ESPLENDIDA pieza calle. Castro 706.

ARRIENDO PARA ESTABLO, GArage, industrias, gran sitio con galpones, bodega. Bascuñán 232. 9—N

COMODO DEPARTAMENTO PENsión, arriendo. Huérfanos 2729.

ARRIENDO LOCAL A LA CALLE Esperanza 1292. 8—N

HERMOSISIMA PIEZA CALLE, con sin muebles, baño, arriéndase $ 100 Residencia familia. García Reyes 680.

ESPLENDIDO LOCAL PARA OFIcina arriendo. Portal Granello. Tratar: Delicias 2628.

CASA ANTIGUA, APROPIADA INdustria, arriendo. Morandé 624. 8—N

130 ARRIENDASE DEPARTAMENto cuatro piezas y servicio. Miraflores 163.

$ 475, CHALET QUINTA RECOLEta, insuperable higiene, tranquilidad confort. Casilla 15017. 8 N

ARRIENDO PIEZA NUEVA CON luz eléctrica. San Francisco 1850.

SE ARRIENDA ALMACEN ESQUIna y se venden instalaciones y muebles. Tratar Brasil 511. 7 N

$ 250.— 4 CHALECITOS RECIEN terminados de todo gusto construcción sólida, 3 dormitorios, hall, comedor, sala de baño completa instalada, dependencias y dos patios, gas, luz, etc. Asoleados con vista al San Cristóbal. Carros y camiones a la puerta y adoquinado de concreto. Se arriendan por ese canon y se vende el lote de 4 en $ 130.000. Dan una renta del 14 ojo.— Bella Vista 0501. 7—N.

$ 150 ALMACENES CON CASAS pasaje frente a la Vega. Tratar Av La Paz 283. 22 Nov

$ 450 ARRIENDASE CASA. ROSAL 335 7—N

ARRIENDASE CASITAS COMO las cinco piezas. Vicuña Mackenna 650 10—N

ARRIENDO UN LOCAL. BULNES N.o 1. N-7

CASA CUATRO GRANDES PIEZAS arriéndase. Grajales 2524. 5-N.

ALMACEN ARRIENDO BEZANILLA esquina Maruri. N-7

ARRIENDO CASA EN ALTOS $ 200 en Delicias 3992. N-9

LOCAL CHICO, UBICACION COmercial, ofrezco. San Isidro 295. N-

ARRIENDO UNA CASA EN BAJOS una en altos, seis y ocho piezas, central, recién pintadas, todo servicio gas luz eléctrica. Llaves Amunátegui 870. N-14

ARRIENDASE COMODA E HIGIEnica casa baño puerta etc. Bascuñán Guerrero 145. verla de 2 a 5 ratar Lord Cochrane 70. N-7

$ 120 ARRIENDO DEPARTAMENTO balcón calle hall y cocina García Reyes 150. N-7

ARRIENDASE MAGNIFICAS PIEzas amobladas, situación centralísima. Esmeralda 636. N-10

ARRIENDANSE PIEZAS, BALCOnes calle, Delicias 1164. 12 N

CASA TRANQUILA ARRIENDA 1 2 piezas. Jofré 116. 7-.N

$ 150 ARRIENDASE CASITA COquimbo 180, esquina Camilo Henríquez. Llaves Camilo Henríquez 898 Tratar: Almanzor Ureta C., Teatinos 66, de 4 a 6. 8-N

ARRIENDASE BUENA CASA EN altos, calle Castro N.o 31. Verla de 3 a 5. Tratar: Almanzor Ureta, Teatinos 66. de 4 a 5. 8-N.

ARRIENDASE DOS CASITAS EN Avenida Irarrázaval esquina Avenida Seminario. Una disponible el 15 7-N

148, 153 Y 163 PESOS ARRIENDO casas con 5 departamentos, luz eléctrica, gas, cocina, baño y patio. — San Diego 1546, casa 19. 7-N

ALHAJAS

NOVIOS: ARGOLLAS ORO 18 Y 14 kilates, ofrece. Relojería Sportman 30 pesos par San Diego 780. Nov. 30

PESOS, CHAUCHAS, DIECES compra la Joyería Mella. San Antonio 30. N. 12

ANIMALES

CABALLO CARRETERO GARANtido vendo en 80 pesos.— Avd. Chile 1058, carro 6. 8—N

VENDO CINCO VACAS, BUENAS lecheras, con terneros. Jotabeche 28. 7-N.

VENDO GATITAS ANGORA. MApocho 2776. 7-N

VENDO VACAS DE TERNERO chico. dan 10 a 12 litros, en $ 500. 2 por parir $ 450. Av. Matta 556. 7 N

SE VENDE UNA VACA HOLANDEsa buena lechera, precio convencional. Martínez de Rozas 4890. 7—N

NECESITO BUENA LECHERA CON su certificado de sanidad. Dirigirse: Salvador 1083, de 12 a 2 P. M. N-7

VACA PARIDA TERNERO CHICO 15 litros leche, vendo. Gálvez 171.

VENDO CABRA PARIDA, BUENA, dos cabritos, un caballo tiro y montura. Guindos Ñuñoa, General Mitre 151. N-9

COMPRA – VENTA VARIAS

LETRERO DE RICA TELA, PERfecto estado, más diez metros largo, 80 cetm. ancho, regalo $ 0. San Pablo 2609. 7—N

EXCUSADOS IMPORTADOS REAlizamos. Chacabuco 5. N-7

CALENTADORES RICA CLASE, Fábrica Chacabuco 5 N-7

LAVAPLATOS GRAN BARATURA, Fábrica Chacabuco 5. N-7

BAÑOS GRAN BARATURA, FABRIca Chacabuco 5. N-7

PESOS 1915-1917 CHAUCHAS PLAta, dieces, cincos, pago alto premio desde hoy. — San Diego 1245 Mercería Castilla. 14-Nov

VENDO BILLAR CHICO ESPEcial para familia sillas inglesas señora, hombre.—Lillo 451. 8—Nv

CALIFONT EWART'S BUEN ESTAdo. vendo. Almirante Barroso 637 N-8

VENDO ESTANTERIA Y MOSTRAdores Raulí. San Diego 558. 7—N

VENDO UTILES LAVANDERIA Libertad 19 C. 7-N

ROTULOS GRANDES, TARROS para envase, cañerías, vendo barato Prat 876. 7 N

COCINA ECONOMICA CASI NUEva se vende de ocasión en $ 160. Ricardo Santa Cruz 762. casa 24. 8-N

COCINA ECONOMICA REGULAR tamaño. Vendo ocasión.—Aldunate 999. 7—N.

VENDO COCINA ECONOMICA IMportada chica poco uso. Delicas 4126 10—N

VENDO MUY BARATO 2 VIDRIEras tendidas. Maipú 1211 7—N

CAJA FONDOS REGULAR VENDO de ocasión. San Diego 89. N-7

COCINA GRANDE ESPECIAL HOtel, pensión, vendo ocasión. San Francisco 1902. N-7

COCINA A GAS VENDO. TOCORnal 343. 7-N.

COCINA GRANDE PARA HOTEL, pensión, vendo de ocasión. San Francisco 1902. N-7

NECESITO UTILES CARNICERIA o mostrador solo con mármol, largo cuatro metros. Casilla 3643. 7-N

VENDO DE OCASION COCINA grande, para pensión. Moneda 2746. 7—N

VENDO CARRETELITA APERADA Gorostiaga 46 entre Nueva Matta y Altamirano. 8-N

PLOMO COMPRO, BLANCO ENCAlada 2765. 7-N.

VENDO UNA BUENA COCINA IMportada y otras chicas, por la mitad de su valor y calentadores a leña. El Vencedor. Lacunza 1479.

COMPRO COLCHONES DE LANA usados. San Diego 3116. 16-N

VENDO ESCALA DE TIJERAS, manguera de diez metros, un estanque, una cocina y un medidor gas.— Chacabuco 537.

BIOGRAFOS. — COMPRA-VENTA composturas garantidas, piezas repuestos, funciones cinematográficas a domicilio, piezas para autos, etc — Lunley y Co., taller mecánico precisión. Gálvez 104. D-7

SE VENDEN FLORES ILUSION por canchas y manojos. ¡guindas exquisitas! "Villa San Benito" Avenida Amengual. Camiones Pila del Ganso. N. 8

CHICHARRONES, SEBO Y GRASA compramos constantemente cualquier partida. Fábrica Avenida San Miguel 100. Llano Subercaseaux. N. 10

SE VENDE UNA INSTALACION nueva para pastelería, cigarrería. Arturo Prat 1341. N. 9

SE VENDEN UTILES DE CARNIcería y verdulería. Purísima 175. N. 8

ESTANTERIA, CAJAS Y CUERdas de cítara; cajas y arcos de violín. San Martín 124, bajos. N. 11

OCASION VENDESE 10 MTS. FINAS divisiones oficinas, sólo al contado. Rozas 2036. N—8

CARAMELOS CON PALITOS REdondos, marca Bibelot, $, 7 y 12 pesos ciento. Despachamos a provincias. Agustinas 1778. 10-N

BUENA COCINA ECONOMICA, $ 70 San Isidro 1682. 8-N

SOMBREROS, BATAS LUTO, POquísimo uso vendo. Riquelme 639. 9-N

OCASION: SOLO HOY REGALAso $ 55. Vidriera apropiada cualquier negocio. Martínez de Rozas 2199.

UN EXCUSADO, UN URINARIO, 2 ventilaciones 4", una 3"; todo $ 120 realizo. García Reyes 46.

ACEITE QUEMADO DE AUTO, una partida y dos forros 37 x 5 y 36 por 4 1|2. Ñuble 1391.

BARRILES USADOS 50 A 100 LItros ofertas precios, casilla 621.

VINAGRE Y VINOS PICADOS compramos muestras precio. Coquimbo 729.

VENDO CINCUENTA ARROBAS chicha cruda, pipas vacías por dejar casa. Victoria 1170.

ROMANAS 500 KILOS, PALANCA vende. Bulnes 216.

COMPRO OCASION COCINA IMportada, chica, Picarte 376.

CONTADORES

WENCESLAO VILLAR CONTADOR. Cochrane 434. Teléfono 145. Parque. Casilla 3222. N—9

VENDO ROMANA FAIRBANKS DE palanca de 600 kilos nueva. Escanilla 316.

COMPRO DE OCASION LUSTRIN calzado buen uso Alameda 452.

COMPRA – VENTA NEGOCIOS

EMPORIO - ALMACEN, VENDO precios bajos. Delicias 491-299. 9—Oct

VENDO CANTINA CON FACILIDAdes de pago. Maule 1112. 8—N

COMPRA-VENTA NEGOCIOS, MEnajes, encárgase. Neftalí 2.o Arce. García Reyes 28. 8-N.

VENDO ALMACEN Y MOSTRADOR. San Diego 1495. 7-N

HABIENDO COMPRADO EL NEgocio de carnicería de Alberto Ramírez, ubicado en Avenida Irarrázaval esquina de Manuel Montt, no respondo por cuentas pasados tres días desde esta fecha.— Angel Quitrale. Irarrázaval 1966. 7-N

VENDO TALLER ELECTRICO CAsa habitación. Calle San Diego Tratar: Concepción 1147. N 8

POR VIAJE VENDO REGIA CARnicería, venta diaria 300 pesos. Eyzaguirre 1036, negocio rápido. 7—N

HABIENDO COMPRADO EL NEGOcio de despacho denominado: "El Arca de Noé" ubicado en calle Colloco N.o 1756, a la señora Eulogia v. de Sánchez, no respondo por cuenta alguna durante tres días. Luis Ríos. 8—N

SE VENDE ACADEMIA DE BILLAres establecida ocho años cinco años mas de contrato por enfermedad de familia.—San Diego 1919. 8—N

ALMACEN VENDO POCO CAPItal Casa grande contrato arriendo barato por viajes Italia.—Aldunate 999. 7—N.

VENDO CIGARRERIA CENTRAL facilidades pago. Tratar: Merced 884 casi esquina Plaza. 7—N

BAR SE VENDE SAN DIEGO 219-C o se admite socio por ser su dueño persona sola para atenderlo. 15—N

SE VENDE NEGOCIO ACREDITAdo, frutos del país. Se retira su dueño por no poderlo atender. San Alfonso 174. 7—N

VENDO CANTINA BUENA SITUAción, fuera de la ley por no poderla atender. Plaza Italia N.o 1. 7—N

OCASION VENDO INSTALACION pastelería, lingue, biselada. Caupolicán N.o 2920. Barrio San Alfonso 7—N

POR AUSENTARME VENDO BArato cocinería con bastante clientela. Cochrane 815. 7-N

VENDO ALMACENCITO CON CAsa habitación por ausentarme del país. Chiloé 1196. 7-N

TALLER DE ZAPATERIA VENDO Santa Isabel 0235. Cóndor 1084. N-7

VENDESE OCASION GRAN PROpiedad, Agustinas 632. Dueño: San Isidro 290. N-7

POR AUSENTARME DE SANTIAGO vendo sombrerería. Tratar: San Francisco 1059. 7N

CARNICERIA OCASION VENDO. Libertad 21-C. 7-N.

HOTEL MILAN: LOS ANDES, EN 33,000 véndese este acreditado hotel recién refaccionado, causa ausentarse su dueño. Se garantiza una utilidad neta de $ 15 a 20 mil anuales Clientela de primer orden. Vendo también varias propiedades muy centrales. Mayores datos dirigirse a casilla 93. Los Andes. N-14

OCASION VENDESE POR ENFERmedad fabricación timbres de goma, que hacía en "Librería Tesche" prensa de precisión, óvalos, círculos y tipos. Av. Las Quintas, San Ramón 32. N-7

ALMACEN DE ABARROtes por falta de capital. C. Henríquez 299. 7-N

VENDO, BAR RESTAURANT Acreditado, aseguro venta. $ 7,000 mensuales. Santa Isabel 164. 7-N

HE COMPRADO EL ALMACEN EN calle Molina 201 del señor Benito Revelli, no respondo por cuentas pasado de 3 días 4 de Noviembre A. Benland. N-7

VENDO ALMACENCITO CON DErecho local. Víctor Manuel 1493. 7 N

ALMACEN VENDO POR VIAJE, venta 200 pesos diarios, con anexo licores, Camilo Henríquez 672. 8 N

VENDO CARNICERIA POR ENFERmedad, Victoria 586. 7 N

VENDO NEGOCIO BUENA SITUAción y clientela. San Alfonso 1141. 7 N

POR CAMBIO DE NEGOCIO, VENdo lavandería. Sorrano 225. 8—N

POR NO PODER ATENDER VENdo negocio. San Francisco 602. 10-N

SE VENDE RESTAURANT FUERA de 200 metros poco capital. Morandé 881.

VENDO GRAN CARNICERIA, 2,500 pesos, útiles completa, $ [illegible] N.o 226.

VENDO NEGOCITO MUCHO PORvenir, Rosa 2055. 8-N.

SE VENDE O ARRIENDA UTILES carnicería, con local, San Luis N.o 1572. Pasado Avenida Matta.

VENDESE LA ANTIGUA CARNIcería, San Pablo, por enfermedad de su dueño, y no poderla atender. San Pablo 2245. N-9

DULCERIA, UNICA EN EL BARRIO realizo. Nataniel 38. N. 9

VENDO NEGOCIO AMPLIO LOCAL instalado, lavandería conjuntamente, no existiendo barrio. Vicuña Mackenna 551. 8—N

POR NO PODERLO ATENDER VENdo negocio de Ropa Blanca paquetería y tienda único en el Barrio poco capital. Recoleta 229. N—8

POR VIAJE A EUROPA VENDO acreditada fotografía. Estado 250. 8N

POR NO PODER ATENDERLOS, vendo garantidos, sin comisión, espléndido bar-restaurant, grandes expectativas, con contrato largo arriendo un paso Plaza Armas, otro barrio obrero, muy tranquilo, poco capital, muchas ventas. Tratar 2 a 7. Lira 650.

ALMACEN VENDO, SITUACION inmejoravle. Recoleta 688.

VENDESE CARNICERIA, TRATAR Gorbea 1995. 9 N

VENDESE BARATO NEGOCIO PENsión clasificado segunda categoría. Verlo y tratar, Sama 1167. 8-N

POR AUSENTARME VENDO O arriendo muy acreditado almacén poco capital, casa grande y arriendo barato. Derecho llaves. Tratar: Cuevas 1298. 9—M

VENDO NEGOCITO DE OCASION. Delicias 3465. 8—N

VENDO PENSION BIEN ACREDItada cerca estación. Informes, Delicias 2021. 9—N

VENDESE NEGOCITO ABARROtes espléndida situación, por no poderlo atender. Huemul 472. Tratar: de 11 a 12 1|2. 9-N

OCASION VENDO NEGOCITO ABArrotes con derecho a local. Ñuble esquina Santiago Concha. 9-N

ALMACEN LADO CONVENTILLO vendo por cambio de negocio. Santa Isabel 368. 9-N

VENDO DEPOSITO DE LICORES, buena posesión. 10 de Julio 227.

DOSCIENTOS PESOS REGALO frutería, verdulería, muy central. Compañía 1655. N-8

VENDO CIGARRERIA EN 300 PEsos, con derecho arriendo. Carmen 7. N-8

VENDO HOTEL CENTRAL TALAgante. Enfermedad dueño. Buen negocio. Teléfono 19. N-9

VENDO ALMACEN POCO CAPItal arriendo barato, tratar Santa Isabel 389. 9 N

PASTELERIAS, MAGNIFICO LOcal para Pastelería, al lado Teatro, arriéndase a persona disponga de capital. Tratar Teatro Colón, de 6 a 11 P. M..

VENDO O PERMUTO POR NEGOcio o casa en Santiago quintita en Cerro Navia, Alameda 452.

DIVERSOS

¡¡ZAPATEROS!! SUELAS DE LINgue primera realiza a $ 5 el kilo. Suelería El Condor, San Pablo entre Herrera y Maipú. 8-N

¡¡ZAPATEROS!! 5,000 PARES DE hormas para cazado de hombre, señora y niños, realiza desde $ 2 par. Suelería "El Cóndor" San Pablo 3026 7—N

TALLER DE NIQUELADO, ESPEcialidad en dorar catres. Artesanos 635. 7-N

"LA MUTUAL DE LA ARMADA Y EJERCITO". — Seguros de vida pagados en el mes de Octubre de 1924 —Profesor de la Escuela de Sub-Oficiales, don Toribio Vallejos, San Bernardo, $ 10,000; Guardián 3.º de la Primera Comisaría de Policía, don Juan Campos, Santiago, $ 2,000; Artillero 2.º de Artillería de Costa don Guillermo Riquelme, Talcahuano, $ 1,000; Mozo de la Escuela Naval, don Alberto Campos, Valparaíso, $ 1,000; Capitán de la Marina Mercante, don Julio García, Valparaíso $ 20,000; Inspector de la 5.ª Comisaría de Policía, don Isaac Rojas, Valparaíso, $ 5,000; Sastre del Acorazado "Latorre", don Amador Muñoz, Valparaíso, $ 2,000; Sargento Fogonero del Crucero O'Higgins" don Marcos Gajardo, Talcahuano $ 1,000; Músico retirado, don Eduardo Bernales, Valparaíso, $ 3,000 y el Vice 1.º del Regimiento Guías don Manuel Valenzuela, Concepción, $ 3 mil. — Bonos amortizados por sorteo. — Dando cumplimiento al decreto-ley N.º 71 de la Excma. Junta de Gobierno, el Directorio acordós suspender la amortización mensual de bonos, conservando los asociados la integridad de sus derechos. 7 N

VESTIDOS SOBRE M... ...AIga usted sus telas a Maison Imbert Tenemos modistas competentes. Mosqueto 456. N-20

TALLER DE MARCOS Y MOLDUras del profesor Sherbakoff, que rros N.o 30. 7-N.

COPIAS A MAQUINA SE HACEN en la Agencia "La Nación". San Pablo 2530. 7—N.

MUELO CUALQUIER SUSTANCIA hasta impalpable. Porvenir 662. N-7

TALLER DE MARCOS Y MOLDUras. Portal Caja Nacional Ahorros nterior N.o 30 8—N

RECIBO HECHURAS DE SILLAS, en cualquier estilo, especialidad en sillas coloniales, entregas rápidas. Taller: Calle Cóndor 861.

A LOS JUBILADOS DE LOS FErrocarriles de la 1.º y 2.º Zona Les doy mis sinceros agradecimientos por el obsequio que he recibido de ellos. — Tránsito Inostroza v. de Garrido.

MADAME THUMIN, MODAS. ESPEcialidad en trajes sastre y elegantes. Bordados. Larga práctica. Camilo Henríquez 682. Casa 9.

TALLER DE COMPOSTURAS VICtrolas, máquinas de escribir y coser. Franklin 1026. 10-M

QUIERO SABER DE SARA ANDRAde, su hermana Rosa Andrade. Compañía N.o 2561.

INSTRUCCION

INSTITUTO PINOCHET LE Brun Huérfanos 1657. Cursos orales comerciales. Enseñanza correspondencia. 15-N

CURSOS LIBRES CONTADORES comerciales, vespertinos, nocturnos, cuatro meses, títulos profesionales. Matrícula abierta. Instituto Técnico Gálvez 154. 30 N

LICEO SANTIAGO, GALVEZ 154, cursos repaso, preparación exámenes bachilleratos, curso vacaciones. Internado mediopupilaje, externado. Prospecto. N 30

INSTITUTO MERCANTIL SERRAno 523 Cónsules Contadores Generales especiales; Taquigrafía Dactilografía. 9—N.

ESCUELA CHILE TELEGRAFIA Eléctrica Excelentes profesores. Cursos diurnos, nocturnos. Matrícula permanente.—San Alfonso 562. 15—N.

PROFESORES ESTADO PREPARAN exámenes Humanidades, Bachillerato. Especialmente: Ciencias, Matemáticas, Física, Química, Idiomas.— Avenida Matta 907. 12—N

CURSOS DE FRANCES PARA preparar exámenes señoritas liceos están abiertos en Centro Femenino Delicias 1236. Precios bajísimos. 7-N

INSTITUTRIZ PARA DOS NIÑITAS de familia suiza francesa, prefiero [illegible] Santa Rosa 155. 8-N

¡OJO! ESCUELA NACIONAL DE Masajistas. Nuevos cursos. "Masaje Medicinal". "Belleza Científica". — "Pedicuro-cirujano". — También por correspondencia. Diplomas válidos — Profesiones decentes, serias, lucrativas. Dáse facilidades. — Pídanse prospectos. Inscríbase. — Santa Rosa 22 (casi Alameda).

PREPARAMOS EXAMENES, ENseñamos comercio. "Universidad Libre Radalfo Venegas Salas". Plazuela Santo Domingo.

EXAMENES HUMANIDADES EScuela Naval, Ingenieros preparan conocidos profesores Estado. Instituto Comercial. Agustinas 1060.

CURSO RAPIDO NOCTURNO CONtabilidad, empieza hoy. Instituto Comercial, Agustinas 1060.

30 PESOS MENSUALES ENSEÑANza rápida, escritura máquina. Ricardo Santa Cruz, 757. 9-N

A ALUMNOS ATRASADOS EN exámenes humanidades profesores Estado. Instituto de Contabilidad. Bandera 154.

PREPARA CASTELLANO, MATEmáticas, Historia. Poblete, Molina 118. 9—N

PREPARANSE HUMANIDADES, preparatorias. Delicias 2668. 8—N

HOTELES Y PENSIONES

ARRIENDO VARIAS PIEZAS CON o sin pensión Casa Francesa Puente 646 7—N

CASA DE RESIDENCIA IMPERIAL Comida espléndida, estilo familia elegantes dormitorios, casa tranquila, elegancia, confort, teléfono 3453 Moneda 977, esquina Ahumada —N

HOTEL BIARRITZ, CHACABUCO 14, Santiago, media cuadra Estación. Establecimiento moderno. Piezas desde $ 4: con pensión $ 10. Comida sana y abundante. $ 3 cubierto — Juan Poirier, ex-administrador del Círculo Francés. 30—N

CASA FAMILIA, ARRIENDA DOS piezas, pensión. Bulnes 30. 30-N

A MATRIMONIO O HOMBRE SOLO arriendo departamento o dormitorio a la calle, reglamento amoblado, buena pensión, casa respetable, todo confort. Teléfono 3086. Huérfanos 1313. 8-N.

PENSION, PIEZA AMOBLADA, BALcón desde 130, familia. Morandé 791 7—N

RESIDENCIA DE LUJO ALAMEDA 975 esquina Ahumada arriendo amoblada con pensión. departamentos caballeros. matrimonios. 13-N

ARRIENDO PIEZA CON PENSION Rosas 1130. 9-N.

FAMILIA RESPETABLE, PROPIEtaria, arrienda pieza con pensión a caballero honorable. Maestranza 254 10-N

PIEZAS HIGIENICAS, BALCONES Plaza arriéndase. Comida sana. Libertad 684. 7-N

SE DA PENSION A DOMICILIO, SE arriendan piezas a persona sola. Lautaro 2827. N-7

CENTRALISIMO ARRIENDANSE piezas con pensión, días, meses. Catedral 1257. 14 N

PENSION PIEZAS CON SIN MUEbles, días, meses San Diego 103. 7 N

ARRIENDASE PIEZA A LA CALLE con pensión con o sin muebles. Diez de Julio N.o 458. 8-N

ARRIENDASE DEPARTAMENTO A la calle con pensión. Molina 218. 8-N

ARRIENDASE PIEZA AMOBLADA balcón a la calle.—Moneda 815. 7—N

ARRIENDO DEPARTAMENTO con o sin pensión.—Unión Americana 343. 8—N

A MATRIMONIO O CABALLERO solo se arriendan piezas con pensión (chilena); en casa extranjera.—Carmen 1067. 15—N

$ 70 MUY BUENA PENSION DE mesa, pensión con piezas, precios módicos. Chacabuco 658. N-9

CASA HONORABLE, SIN PENSIOnista, arriendo piezas pensión. Sazié 2571. 7—N

PIEZA BALCON CON PENSION, prefiero matrimonio. Prat 306. N-8

ARRIENDO PIEZAS CON PENSION. 21 Mayo 831. N-7

ARRIENDASE PIEZAS AMOBLAdas, balcones calle con pensión. — Catedral 1287. 7-N

PERSONA DECENTE SOLICITA pieza amoblada y pensión. — Casilla 2230. 7-N

FAMILIA RESPETO OFRECE Buena pieza con pensión, Catedral 2429. N-8

ARRIENDO CON PENSION DEpartamento dos piezas, hall, baño casa honorable. Macul 2915. N-9

$ 100, EXCELENTE PENSION pieza amoblada, recibo pasajeros frente Estación Mapocho. Artesanos 999 7 N

SE ARRIENDAN DEPARTAMENtos para matrimonio, dormitorios para caballeros, excelente comida de familia, baños calientes y ducha atención esmerada por su propio dueño, teléfono 3600, casilla 278. Ahumada 149. 7 N

ARRIENDO PIEZAS CON SIN pensión, San Diego 291. 7 N

ESPLENDIDAS PIEZAS PENSION, matrimonios. Molina 34. 7—N

ARRIENDO A MATRIMONIO. PIEza balcón Alameda, buena comida. Delicias 2726. 10—N

$ 105 LINDAS PIEZAS CON PENsión. Carrión 1530. 8-N

CABALLEROS, MATRIMONIO, PIEzas balcón, pensión mesa. Prat 66.

PENSION PARA OCHO PERSONAS, casa y comida, cerca Plaza Brasil, necesítase. Casilla 1175. 9-N

SEÑORA VIUDA SIN NIÑOS arrienda pieza calle a caballero o matrimonio. Santa Rosa 32. 8-N

CASA EXTRANJERA ARRIENDA piezas con sin muebles, pensión, instalación, baño, Pedregal 19. 8-N

PENSION, PIEZA, DOY. ROSAS 2021

PIEZA CON BUENA PENSION. SErrano 73. N -8

SE DA PENSION CON O SIN PIEzas, Bascuñán 239. 9-N

PIEZAS CON PENSION, MONEDA 1324. 8 N

PIEZAS CON O SIN PENSION arriendo, Tarapacá 1019, al llegar a Prat. 8 N

ARRIENDA PIEZA BALCON CON pensión, Prat 187. 11 N

ALAMEDA 777, CASA POCOS PENsionistas arriéndanse piezas, buena comida. 10-N

CON PENSION ARRIENDO PIEZA Libertad 10.

$ 350, PIEZA AMOBLADA, DOS balcones, pensión dos personas honorables. Alameda 1621, frente Dieciocho 8-N.

ARRIENDASE PIEZA CON SIN pensión, carro ida vuelta. Concepción 1078. 8-N

DEPARTAMENTO INDEPENDIENte, con pensión. Carmen 135. N-9

CASA ALEMANA, PIEZAS AMObladas con pensión, matrimonios $ 350; caballeros solos, $ 150. Tarapacá 880. 8 N

HOTEL AMERICA, MAPOCHO 1090 frente Estación Mapocho, tranvías, a la puerta, espléndidas piezas amobladas, bastante luz y aire. Lavatorios de patente en cada pieza. Precios módicos. Con sin pensión. 9 N

ESPLENDIDAS HABITACIONES: balcones calle, casa residencial para familias honorables, muy central. San Antonio 735. Buena comida atención. Precios convencionales. 8-N

JUDICIALES

RAFAEL BORRAS.—QUIEBRA — Por decreto de 8 de Setiembre último, del Juez Letrado don Fernando Santa María, se ha declarado en quiebra al comerciante don Rafael Borrás. Se nombró Síndico provisional a don José Arce Venegas; y se ha fijado para la primera junta de acreedores el 24 de Noviembre próximo a las 11 A. M. — El Secretario. 22 Nov

CONCURSO ANSALDO.—A SOLIcitud del fallido se cita a junta general de acreedores para el día 27 de Noviembre próximo a las 11 A. M. para discutir las proposiciones del convenio presentadas por éste. La reunión tendrá lugar en la secretaría del 4.o Juzgado Civil ante el Juez don Fernando Santa María —El secretario. 23-N

CITACION — POR DECRETO DEL Quinto Juzgado Civil, se cita a todos los propietarios de la Población Alemana, de Los Guindos de Ñuñoa a un comparendo que tendrá lugar el 19 de Noviembre próximo, a las diez de la mañana, a fin de tomar medidas sobre la distribución de las aguas y fijación de gastos comunes. El comparendo se celebrará en el Juzgado indicado y por el presente aviso se notifica a todos los interesados quienes deben concurrir con sus títulos de dominio a las aguas comunes. — El Secretario. 15—N

INVENTARIO SOLEMNE:— El 13 de Noviembre a las 3 P. M. en la sala de mi despacho procederé a levantar inventario solemne de los bienes quedados al fallecimiento de don Julio Pardo Vega. El Secretario del Primer Juzgado Civil. 11—N

REMATE. — EL 14 DEL PRESENte a las 3 P. M. se rematará en el 4.o Juzgado Civil, la propiedad ubicada en la Comuna de San Miguel población Montiel, calle A Pra 2725 Mínimo: $ 10,000.00, pagaderos 6,000.00 al contado y resto a plazo. Antecedentes secretaría Juzgado indicado, expediente López con Carrasco.—El secretario. 10—N

REMATE. — POR DECRETO DEL juez del 5.o Juzgado Civil, de Santiago, se ha ordenado sacar a remate para el día 11 de Noviembre, a las 2 P. M., las siguientes propiedades pertenecientes a la sociedad Santa Filomena, por los mínimums que se expresan: propiedad de la calle Dávila número 760, ciento ochenta mil pesos; propiedad de la calle San Pablo, N.os 1268 al 1280, trescientos sesenta y dos mil pesos; propiedad de la calle Tocornal, N.o 315, ciento setenta y ocho mil novecientos pesos. Los demás pormenores del remate podrán encontrarse en el juicio ejecutivo denominado Dalsanto con Sociedad Santa Filomena, secretaría del 5.o juzgado o en el estudio del abogado don Guillermo Franzoni. — Compañía 1065. N-7

POSESION EFECTIVA.—POR AUto del 4.o Juzgado Civil de Santiago se ha concedido la posesion efectiva de la herencia intestada de doña Rosa Amelia Vilugron a su madre doña Soledad Osorio v. de Vilugron. 14—Nv

NOTIFICACION Y REQUERIMIENto. — Carlos Dupont, empleado, Independencia 333, por Vivent Hnos. y Cía., ha pedido ante el Cuarto Juzgado Civil de esta ciudad mandamiento de ejecución contra don Augusto C. Zimmermann, comerciante Sargento Aldea 604, por la suma de $ 4.150, intereses y costas, mandamiento que se ordenó según decreto de 30 de Julio de 1924, de ese Juzgado. Habiéndose pedido en lo principal de un segundo escrito que se practique, el requerimiento y las notificaciones al señor Zimmermann por avisos por auto de 22 de Octubre actual, se dió lugar a ello; señalándose los diarios "Las Ultimas Noticias" y "La Nación", además del Diario Oficial, con ese objeto. A fs. 8 el ejecutante señala para el embargo el saldo ascendente a setecientos pesos más o menos que quedará a favor del ejecutado, de la suma de $ 2,250 que entregó para asegurar el pago de la renta de los meses de Agosto, Setiembre y Octubre del 1923, que se le cobra ante el Quinto Juzgado Civil y también diversas maquinarias que están en poder de don Pantaleón Lacassie, nombrado depositario de ellas por el Segundo Juzgado del Crimen: y en el otrosí solicita se ordene al ejecutante señalar domicilio bajo apercibimiento de hacérsele las notificaciones por el estado. el Juzgado proveyó: "Santiago, 27 de Octubre de 1924. A lo principal, téngase presente; al otrosí, como se pide. — Fernando Santa María. — José A. Alfonso, Secretario." — En cumplimiento a lo decretado, procedo a notificar al ejecutado don Augusto C. Zimmermann los decretos de 30 de Julio, 6, 22, y 27 de Octubre del presente año, corrientes a fs 4, 5 vuelta, 6 vuelta y 8 vuelta y con el mandamiento de embargo que corre en los autos lo requiero de pago por la suma de $ 4.250, intereses y costas. A petición del ejecutante, trabo embargo en el dinero y especies a que se refiere el primer otrosí de la solicitud de fs. 5 y la de fs. 8 y le hago saber que tiene cuatro días hábiles para oponer excepciones. — Santiago, 29 de Octubre de 1924. — José A. Alfonso, Secretario." 7 N

POR RESOLUCION DEL SEÑOR Juez del 4.o Juzgado Civil, se ha declarado en quiebra a la Sociedad Luis Flores, García y Cía. Se nombró síndico provisional a don Roberto Yávar. Se fijó para la primera Junta de Acreedores, el día 28 de Noviembre próximo a las 11 A. M. — El secretario. 28—N

QUIEBRA LUIS PELLISSA. — POR resolución del 5.º Juzgado se fijó el 12 del presente a las 2 P. M. para la primera junta de acreedores. Santiago, 5 de Noviembre de 1924. 10 N

AVISO. — ANTE EL ARBITRO don Juvenal Hernández Jaque, Santo Domingo 1382, se encuentra abierta la sucesión de don Amador Durán y de doña Rosario Ugalde de Durán. 7—N

REMATE. — POR ACUERDO DE los herederos de las sucesiones de don Juan de Dios Bravo y de doña Teresa Arriola, aprobado por el árbitro señor Manuel González, en comparendo de fecha 16 de Setiembre del año en curso, se ha designado el 6 de Diciembre próximo a las 10 A. M., en la secretaría del Juzgado de Letras de Rancagua, para el remate de la propiedad ubicada en la calle Mujica N.o 723, al 763, de ese ciudad de Rancagua, Mínimum: 8,000 pesos, mitad del precio del remate el contado y saldo a seis meses al interés del 8 ojo anual. Bases en la Secretaría del Juzgado de Rancagua, y en Santiago, calle Compañía N.o 1231, escritorio del árbitro. El Actuario. 5-D.

POR ACUERDO DE LOS INTEREsados en la Comunidad Sanhueza Hnos., en liquidación, y ante el árbitro don Manuel González, se procederá al remate público de los muebles, animales, útiles, vasijas, y enseres de la Comunidad expresada, debiendo verificarse la subasta en la Hacienda San Luis de Puquillay, ubicada en Nancagua, departamento de San Fernando, el Domingo 30 del presente año a las 8 A. M. Bases y antecedentes en el escritorio del compromisario, Compañía N.o 1231, Santiago, y en Nancagua, casa de la misma hacienda. — El Actuario. 5-D

QUIEBRA JUAN CARNIGLIA. — Por auto del 5.o Juzgado Civil de 27 de Agosto de 1924, declaróse en quiebra al comerciante Juan Carniglia, calle Libertad 34; desígnose síndico provisional a don Eduardo Vergara; ordenóse a los acreedores apersonarse al juicio y reservóse el juzgado fijar la fecha de cesación de pagos. Por resolución de 30 de Octubre último, previa audiencia del Promotor Fiscal, autorizóse notificación a los acreedores por tres avisos en "La Nación" y "Las Ultimas Noticias", y uno en el "Diario Oficial", debiendo efectuarse las notificaciones posteriores por dos avisos en "La Nación". — Covarrubias, Secretario. 10-N

POR AUTO DE
bre del primer
fijado para la
números 615,
A. de la Población
da en Macul,
este departamento
don Carlos
1.o de Diciembre
A. M., por el
Bases y antecedentes
del Juzgado.

RECLAMO DE AV
reclamo interpuesto
berto Rojas, ante
vil de esta ciudad
citar a los representantes
nicipalidad y Dirección
Internos, a comparendo
actual a las 2 P.

REMATE VOLUN
le Diciembre próximo
rematará ante
Narciso Sepúlveda
propiedad 1361
de la sucesión
por mínimum
Bases estudio

POSESION EFECT
del 4.o Juzgado
ha concedido
herencia testada
Martínez a su
Benito V. de Mar

DOÑA BERTA
vez reclama del
piedad calle
mer juzgado
comparendo a la
pectiva, a la Dirección
Internos y a la
11 del presente

POR RESOLUCION
Juzgado Civil
a los acreedores
don Epifanio
del 16 Noviembre
horas.—Secretario.

MAQUIN

CAJA REGISTRADO
vendo, tres cajones
anos 1057.

CAJA REGISTRADO
los cajones ocasión
nos 1057.

CAJA REGISTRADO
ocasión Huérfanos

CAJA REGISTRADO
vendo ocasión,
1057.

MAQUINAS ESCR
vendo, Huérfanos

MAQUINAS ESCR
vendo Huérfanos

MAQUINAS ESCR
con grandes facilidades
fanos 1057.

MAQUINAS ESCR
Remington portátil
Huérfanos 1057.

MAQUINAS ESCR
tal, es la más moderna
ilidades pago, Huérfanos

MAQUINAS CALC
los precios ocasión
fanos 1057.

MAQUINAS CO
lleres Continental,
Huérfanos 1057.

CINTAS PARA MA
cribir, de hilo y
plancha, Huérfanos

MAQUINAS SUMAD
sión Huérfanos 105

A DELICIAS 2215
do necesite vender
nas de ocasión.

MAQUINAS DE
anafes, sopleres,
tines a parafina y
rios, agujas, repuestos
cial composturas
San Diego 89.

MAQUINAS PARA
transmisión, con
Fábrica de Calzado
Ofertas: a Cas. a

LOCOMOVIL
perfecto estado,
cional de Oxígeno,
Valparaíso.

VENDESE OCASION
aparadoras Singer
Alameda 337

MAQUINA BLOCK
Diego 1546 Casa 11

VENDO MAQUINA
cajones $ 750, otra
229.

HECHONAS L. O.
se vende por docena
Bandera 722, 718

IMPRENTAS:
pos, guillotina,
curio, cajas,
neas, vendo.—San

VENDO UNA MAQU
Borja N.o 1301,

VENDENSE MAQU
doras Singer. Muebles
meda 337.

MAQUINA SINGER
jones, $ 250, otra

DE OCASION,
Singer de pié
tínez de Rozas

SE VENDE DE OCAS
guas de tarro, un
un doble de alambre
N.o 8, y varias
namo eléctrico.

COMPRO UN MOTOR
2 HP-220. Casilla

MOTOR BENCINA
fecto estado, vendo
go 2836.

MAQUINA DE ESCR
de de ocasión. Calle

VENDO MAQUINA
Singer. San Francisco

MAQUINA BORDADORA
ocasión, Vicuña Mackenna

COMPRO LINEA DE
o 100 m. de 4 a 5
mientes. Moneda

MAQUINA DE ESCR
sión, mesas para
licias 2628.

RIELES DECAUVILLE
1,500 metros,
cabuco 63.

MOTOR GAS POBRE
14 H. P., funcionando
cabuco 63.

CORREAS NUEVAS
ifsimos, realiza.

BOMBAS CENTRIFU
realiza: Chacabuco

MAQUINA CORTE
estado vendo.

MAQUINA ESCRIB
pesos. Maule 1032.

MUSICA

MUSICA PIANO
Rayo" Casa Stock

MATERIALES CONSTRU

PUERTAS NUEVAS
vendo, 235x085.

GALERIA USADA
ro acanalado
tapas. Compañía

CHADO REVART ACANALADO más barato por su duración. 1.50 os la plancha pintado rojo. Ave- la Matta 375. Dic-4

ORES CONSTRUCTORES: LA- llos fiscales y muralla, adobes, lo, arena de mina, estuco y enlu- Pídalos Ud. a Chiloé 1678, San- go. Héctor Madariaga J., Carnot Llano Subercaseaux. 8 N.

LONES PARA ANDAMIO ven a $ 4.— Gálvez 814. 9—N

VENDE TEJA MUY BARATA. ente 256. N-8

ERTAS USADAS UNA Y DOS jas, reja fierro ventana vendo asión. Avenida Manuel Montt 49. 7 N

VENDE MADERA ROBLE BA. ta, Carmen 1317. 7-N

NDO FIERRO ACANALADO, UNA a lugar, dos estanques, escuadras fierro para tabique, y otros. Mo- na 549. 8—N

PLANCHAS MARMOL COMPRO, hacabuco 41. 8 N

VENDE 20 PLANCHAS DE zinc diez pies galvanizado. Gálvez 1517. 9-N

CASION, TEJAS USADAS 45 cen- ímetros, en perfecto estado realizo na partida de 3 a 5 mil. Pinto 384. 8 N

MUEBLES

IANO Y PIANOLA VENDO SE- rano 449. 8 D

OMPRO MENAJES CASA, TODA lase de muebles sueltos, pianos ictrolas, plaqu... uhajas de todas lases, San Diego 460. El Aguila. 28 N

OPEROS, CUADROS OLEO, Mar- os dorados, alfombra, sillón jira- orio, vendo. Agustinas 2253. 7-N

UEBLES OFRECEMOS CUAL- uier estilo, precios muy ventajosos. ntrega inmediata, grandes facilida- es pago. Consulte nuestras condicio- es. Fábrica Sociedad Nacional de Muebles y Maderas. Copiapó 1050. Entre Prat y San Diego. Nov. 12

ICTROLAS, GRAMOFONOS, COM- posturas, afinaciones económicas. San Pablo 2215. 7—N

UEBLES FINOS, COMEDORES, ormitorios, salones, dorados, vendo Fábrica Nataniel 464. 27—N

VICTROLA "VICTOR" Y DISCOS desde $ 4, vende. San Pablo 2215. 10—N

ENDO BUEN PIANO. CALLE Ma- nuel Montt 2529. 23-N.

IANO ALEMAN, POCO USO VEN- dense. Olivares 1441. 8—N

PIANO APOLLO DRESDEN CON sordina véndese.—Bascuñán 1280. 8—Nv

MUEBLES DORMITORIOS, COME- dores, salones, escritorios, varieda- des de todos estilos, especialmente roble americano a precios bajísimos. Presupuestos gratis. Facilidades de pago. Antes de comprar venga con- sultar precios en Fábrica Nacional de Muebles. Serrano 398. m|o.

VENDO REGIO PIANO ALEMAN San Diego 855. 8-N.

FABRICA DE MUEBLES DE MIM- bre y cestería artística. Exposición permanente. Se hace arregla y barni- za toda clase de artículos de mimbre Chacabuco 668 11—N

VICTROLAS NUEVAS, MODELO Victor, motor Columbia a 6, 7 y 8 cientos pesos, vendo. Tratar, de 4 a 9, Merced 838. 7-N

VENDO VICTROLA VICTOR DES- tapada. Vergara 664. 7-N

SE VENDE UN SILLON DE VIAJE de dentista, una máquina y varias herramientas. Calle Sevilla N.o 1223. 7-O

SE VENDEN UTILES Y MENAJES de casa. Nataniel 804. 7-N.

OCASION.—POR VIAJE VENDESE baratísimo toda clase muebles. Enseres caseros, calle Angel Belloni 159. (Providencia frente Casa Huérfanos). 8 N

BUEN PIANO ESTUDIO, MUEBLES dormitorio vendo ocasión. Jofré 116 7-N

VENDESE DE OCASION PIANO de estudio y amoblado salón. San Diego 1544. 8-N

VICTROLA PORTATIL EN $ 150 se vende está nueva. Ricardo Santa Cruz 762, casa 24. 8-N

GRAMOFONOS PORTATILES "CA- mera", 16x13x11 cm., tan buenos como los más caros, se venden a 200 pesos cada uno. Galería Alessandri N.o 1. N-8

MUY BARATO VENDO MEDIO A- moblado $ 120. Mesa $20 pesos. Maipú 1211 7—N

CATRES VENDO DOS, UNO EN $ 60 y $ 120. Prat 136. N-7

TRINCHE CON 5 ESPEJOS BISE- lados y mármol de ocasión, vendo. Prat 136. N-7

ROPERO CON ESPEJO VENDO muy barato. Prat 136. N-7

PEINADOR MARMOL ROSADO vendo de ocasión. Prat 136. N-7

SILLAS COMEDOR ASIENTO CUE- ro, muy baratas, vendo. Prat 136. N-7

$ 1,400 PIANO ESTUDIO PERFEC- to estado vendo ocasión. Atacama 3223. 10 N

DE OCASION VENDO PIANO DE estudio y amoblado de salón. San Diego 554.

COMPRO PIANOS Y MUEBLES Y anticipo dinero sobre toda clase de muebles. 1313 Compañía 1313. N. 11

OCASION VENDESE AMOBLADO dormitorio. Brasil 540. N. 8

SE VENDEN DOS CATRES DE PLA- za y media de fierro con bronce y catrecito de bronce. Buenos Aires 343. 8-N

GRAMOFONOS "CAMERA PORTA- tiles, 16x13x11 cmts., tan buenos como los más caros, se venden en $ 200, Galería Alessandri N.º 1. 9 N

AMOBLADO DORMITORIO FRAN- cés, importado, siete piezas, vendo $ 1,000. San Francisco 934. 9 N

ALFOMBRA LACRE, PUERTA dos hojas, vendo Chacabuco 41.

VENDO OCASION PEINADOR, VE- ladores, mesa, catre niño todo bronce, colchón ancho; cocina a carbón, cuatro platos; otra a gas con horno. Riquelme 777.

VENDO OCASION AMOBLADO SA- lón. Serrano 92. 9—M

POR VIAJE VENDESE, CATRES, sillas, mesa, chaislong, todo casi nuevo y ropa señora. Tarapacá 732.

SE VENDE UN ROPERO CON ES- pejo. Peinador, cómoda y velador. Maipú 722.

VICTROLA VENDO, PAGO MEN- sual, avise domicilio. O. B. Casilla 2635.

COCHE-CUNA PERFECTO ESTA- do, vendo ocasión, por viaje. San Isidro 563. 8-N.

COMPRO VICTROLA VICTOR. A. U. Correo 2. N-10

VENDO MENAJE: JUEGO DORMI- torio, tres cuerpos, con buenos cristales biselados, catres bronce gemelos. Comedor, aparador, dos trinches, vitrina, mesa corredera, 12 sillas, escritorio cortina, sillón giratorio, medio amueblado, estantes, archivadores. Verlos de 9 1|2 a 12 A. M. Gálvez 1030. Nota: No se venden piezas sueltas. N-9

AMOBLADO NOGAL SEDA, NUE- ve piezas, flamante, $ 260; otro felpa 140; espejo grande 70; paragüera roble 80; escritorio ministro 80; estante libros 45; dos sillones marroquí 60; dos felpa 50; amoblado dormitorio 280; peinador grande mármol espejo 100; cómoda 50; guardaropas 80; magnífico catre bronce matrimonio, 200; aparador, 60; vitrina comedor, 70; mesita comedor 15; rica cocina francesa con caldero; baño grande 30; chico 15; San Isidro 546.

OCUPACIONES (OFRECEN)

OFICINISTAS Y EMPLEADOS DE COMERCIO

NECESITO PRENSISTA. AVENIDA Antonio Varas 86. N-7

JOVENES PARA REPARTIR NO- velas excelentes, necesítanse. Buenas comisiones. Calle Borgoño 1417. 7—N

NECESITASE TRADUCTOR IN- glés, castellano, dactilógrafo, buenas referencias. Dirigirse: Fusoni, Agustinas 1116. N-7

MARGINADOR LITOGRAFO NE- cesito. Rosas 2253. 8—N

NECESITAMOS VENDEDOR PARA papel carbón y cintas para máquina. Presentarse de 2 a 3. Rosas 2180.

NECESITAMOS VENDEDOR ACTI- vo para cáñamos y sogas, clavos de alambre y cola. Presentarse de 11 a 12. Rosas 2180.

NECESITAMOS VENDEDOR PARA boticas. Presentarse de 5 a 6. Rosas 2180.

EMPLEADO PARA DIRIGIR SEC- ción plancha, prensa, empaquetado, necesítase. Cía. Chilena de Tejidos Andes 3710. N. 9

PRENSISTA DE CILINDRO, COM- petente, necesita Imprenta Universitaria. Estado 63. N. 8

VENDEDORES: UTILIDAD 15 A 30 pesos diarios necesítase. San Isidro 302.

VENDEDORES PARA CARAME- los con palitos, necesito, buena comisión. Agustinas 1778. 8-N

PRENSISTA CILINDRO NECESITO urgente, Sto. Domingo 1645.

¡OJO! VENDEDORES DE DULCES con $ o $ 16. Ganarán hasta $ 20 diarios. Ñuble 769.

PROPAGANDISTAS PARA NOVE- las, sueldo y comisión, se necesitan. Mapocho 2091. N-8

CONTRUCCIONES

CONTRATISTAS, ARQUITECTOS con capital necesito. Chorrillos 190.

CARPINTEROS MUEBLISTAS

CARPINTEROS, CARROCEROS Y ayudantes necesítanse. Avenida Santa María 0180, pasado puente Italia. 8-N

CARPINTERO MUEBLISTA NECE- sito, $ 10 diarios. San Francisco 382.

NECESITO CARPINTERO CARRO- cero y un tapicero. San Antonio 552. N. 8.

CARPINTERO NECESITO PARA construcción garage. Imprescindible presentar certificados competencia y seriedad. Rancagua 79. 8-M

NECESITO CARPINTEROS DE banco. Ricardo Santa Cruz 743.

NECESITO CARPINTERO SEPA algo de banco. Bandera 560. 8-N

CHAUFFEURS

CHAUFFEUR MECANICO JAPONES busca ocupación para todas marcas, con buenas recomendaciones. San Antonio 29. N-8

NECESITO CHOFER CON RECO- mendación. Compañía 1316.

PELUQUEROS

PELUQUERO NECESITO SABADO, Domingo, aseguro sueldo, doy comida. Carmen 1622.

PELUQUERO NECESITO DE FIR- me. Salas 182. N-7

PELUQUERO NECESITO, SABADO y Domingos, doy sesenta por ciento. San Pablo 1673.

PELUQUERO NECESITO. SAN AL- fonso 170.

PELUQUERO NECESITO, PARA Sábado y Domingo. Calle San Pablo 3565.

PELUQUERO NECESITO, SABADO y Domingo. Esperanza 47. 8—N

PELUQUERO COMPETENTE NECE- sito. San Diego 1934. Peluquería Japonesa.

PELUQUERO NECESITO. FRAN- klin 750. Tarifa nueva.

PELUQUERO NECESITO. BUEN trabajo. Sama 1215. 7—N

NECESITO PELUQUERO DE FIR- me.—Salas 182. 7—N

NECESITO PELUQUERO, DOY GA- rantías. Loreto 291. N-7

NECESITO PELUQUERO SABADO y Domingo. Copiapó 1003. 8 N

NECESITO PELUQUERO, FRAN- klin 831. 8-N

NECESITO PELUQUERO PARA SÁ- bado y Domingo, San Diego 160.

NECESITO PELUQUERO. FRAN- klin 865. N-8

NECESITO PELUQUERO. INDE- pendencia N.o 1616. N-8

NECESITO PELUQUERO, SAN Die- go 238.

OFICIAL PELUQUERO NECESITA- se. San Pablo 2405.

MOZOS

MOZO COMEDOR, CON BUENOS informes. Catedral 3271. N-7

SE NECESITA UN MOZO MUY competente para aseo y servicio piezas. Dirigirse con buenas recomendaciones San Diego 17. 7 N

MOZO AYUDANTE COMEDOR DE 18 a 20 años que sepa bien su oficio, necesito. Catedral 2395. Con muy buenos informes. N. 10

MOZO, RECOMENDADO, QUE HA- ya estado en botica, necesito. San Diego 2002. N. 8

MOZO JOVEN PARA COMEDOR con recomendaciones necesito. Agustinas 1120.

NECESITO MOZO CON RECOMEN- daciones. Claras 370.

MOZO JOVEN SE OFRECE SIN pretensiones, casa particular, Hotel con certificados. San Pablo 2183 Pieza 30. 8—N

MOZO CON RECOMENDACIONES necesita matrimonio solo. Delicias 1370. 8-N

SASTRES

CORTADOR SASTRE NECESITO con recomendaciones. Delicias 11. N-7

NECESITO APRENDIZ SASTRE. San Pablo 1710. N-8

NIÑOS

NECESITO BUEN CHAUFFEUR EN Ejército 481. 9—N

NIÑO QUE SEPA ALGO DE ABA- rrotes. Necesito. Cruz 1501. 7-N

SE NECESITA UN NIÑO DE 12 A 18. Casa japonesa.—Pasaje Matta 48. 7—N.

MUCHACHO HASTA 16 AÑOS, PA- ra los mandados y oficina, necesitamos. Presentarse de 4 a 5. Delicias 1122. N-7

SE NECESITA UN NIÑO PARA RE- parto. Compañía 1065, oficina 16.

NECESITO NIÑO GRANDE. TRA- tar 10 1|2 a 11. Lord Cochrane 178, casita 7.

NIÑO FORMAL Y RECOMENDADO necesito, trabajo pastelería. Carmen 91.

MUCHACHO PARA VENDER DUL- ce. Teatro Odeón, 10 por ciento. San Pablo 1737. 8-N.

NIÑO PRACTICO EN DESPACHO y mostrador almacén, detalle, recomendaciones o presentarlo sus padres, Pinto 1384. 8 N

NIÑO PUERTAS ADENTRO NECE- sito fábrica. Maule 1032. 8-N

ZAPATEROS

FABRICA DE CALZADO, NECESI- ta cortadores de forros. Coquimbo 743. 8 N

SACADOR DE PUNTERAS QUE se- pa correr fierro necesito. Avenida Matta 364. 7-N

ZAPATERO, DE HOMBRE, NECE- sito. Doy pares para la casa. Delicias 2182, interior, 32.

CORTADOR FORROS PARA CAL- zado, señora, necesito. Unión Americana 57.

APARADORAS

APARADORAS COMPETENTES trabajo fuera, necesitamos. Nueva Valdés 927. 8—N

SE NECESITAN APARADORAS Fá- brica de Calzado Ruiz Hnos. calle Valparaíso 1081. 9-N.

APARADORES CALZADO HOMBRE Washington 1312.

VARIOS

QUESERO PRACTICO Y COMPE- tente necesito. San Pablo 3653. 7—N

CORTADORES DE CUERO NECE- sítanse. Gálvez N.o 1043. N-7

SE NECESITA REPARTIDOR EN- tendido en carnicería. Mercado Matadero, puesto N.o 1. 7-N

SOMBREREROS NECESITO OPERA- rio competente para dirigir fábrica de sombreros de pelo. Hacer ofertas por escrito con referencias y detalles a Manuel Fernández. Casilla 2149. N-8

SE NECESITAN ARMADORES DE guagua escarpín. Fábrica de Calzado Ruiz Hnos. Calle Valparaíso 1081 7—N.

MAESTRO CERRAJERO BANCO para muebles fierro necesítase Trabajo firme para operario competente. —Mapocho 3155. 7—N

NECESITO HERRADOR DE BUE- yes, para Rancagua. Dirigirse: Lama 1960. 7—N

OFICIAL SILLERO CON HERRA- mientas.—Nataniel 608. 7—N

MATRIMONIO, EL DE JARDINE- ro, y ella buena cocinera, necesito para fundo cerca de Santiago. Con buenas referencias se dá la ocupación inmediatamente. Tratar: San Pablo N.o 3653. 8—N.

NECESITO MAQUINISTA PARA picles. Pasaje Matta 38. 8—N

GENERADOR GRANDE DE CAR- buro vendo de ocasión. Vicuña Mackenna 620. N-8

NECESITO TORNERO MECANICO y mecánico de banco competente. Providencia 1407 8—N

NECESITO BUENOS HERREROS, carrocero, oficiales, banco. Andes 2050. 8-N

MAYORDOMO O MAYORDAMA PA- ra cité, necesito. Dieciocho 451. 7-N

COPERO NECESITO, RESTAURANT Thesalia. Matucana 11 7—N

NECESITO MAESTRO RUEDERO competente. Santiago 1477. 7-N

JOVEN CON CARNET Y PERMISO se necesita. Carmen 1420, panadería 7-N.

TINTORERO COMPETENTE EN- tienda en limpieza de ternos se necesita. Tratar: Santiago esquina Huemul. Panadería. De 8 a 12 A. M. 7-N

REPARTIDOR PARA LAS ENTRE- gas con carnet y sin pretensiones necesito. Panadería San Francisco 358. N-7

EMPLEADO COMPETENTE PARA suelería necesito. San Diego 937. 8-N

NECESITO RUEDERO CARROCERO trabajo permanente. San Francisco 870 8-N

NECESITO UN JOVEN COPERO. Borja 67. 8-N

MAESTRO CORTINERO COMPE- tente necesito para el Sur. Dirigirse a Casilla 3952. Santiago. N. 8

NECESITO BATERIA Y MOZOS competentes, para casa de cena. Eyzaguirre 1147. 8—N

NECESITO RECORREDOR DE PI- sos. Hospital San Borja, preguntarle al portero.

NECESITO OFICIAL BARNIZADOR Moneda 1426.

NECESITO PERSONA COMPETEN- te para cultivar quinta. Compañía 1316.

PORTERO NECESITA HOTEL Touring. Agustinas 978.

BARNIZADOR NECESITO. MER- ced 396.

SE NECESITA TRABAJADORES pa- ra aseo de casas. Alameda 267, Administración.

NECESITO LIMPIADOR DE CASA. Claras 270.

NECESITO OPERARIO COMPE- tente para dirigir fábrica de sombreros de fieltros y lana. Hacer ofertas por escrito con referencias y detalles. Manuel Fernández, Casilla 2149.

TORNERO REPURADOR QUE RE- ciba trabajos, necesitamos. Chacabuco 5.

FUNDICION DE BRONCE NECESI- ta oficiales y aprendices. Gálvez 117

ESCUELA AVIACION NECESITO ayudante cocina con licencia militar. 8-N.

NECESITO HORTALICERO, TRA- bajo compañía quinta. Compañía 3085. N-8

DACTILOGRAFAS Y OFICINISTAS

SEÑORITA VENDEDORA COMPE- tente para paquetería se necesita. 21 de Mayo 543. 7 N

CASA DIAZ PORTAL MAC-CLU- re 481. Necesita una cajera con recomendaciones.

SEÑORAS, SEÑORITAS, NIÑAS, caballeros, jóvenes, obreros necesito Rodolfo Venegas Salas. Plazuela Santo Domingo.

SEÑORITA PRACTICA EN CIGA- rrería necesito. Puente 886.

SEÑORITAS PARA VENDEDORAS necesito. Subercaseaux 659. 8-N

LAVANDERAS

LAVANDERIA FRANCESA. RECO- leta 348. Posticeras, aplanchadoras ropa familia, necesita. N-7

CAMISERA SEPA POSTIZO NECE- sito. Vicuña Mackenna 13. 7-N

LAVANDERA COMPETENTE PA- ra lavar en casa particular necesítase. Tratar de 9 a 12. Arturo Prat 309.

COSTURERAS

NECESITO BUENAS POSTICERAS trabajo permanente. Lavandería Versalles. V. Mackenna 269. 7—N

APARADORA SE NECESITAN LA Vasconia, Artesanos 693. 8 N

CHALEQUERAS COMPETENTES necesitamos. London House. Huérfanos 1059. N-7

SASTRERIA RUSELAS, BANDERA 22, necesito buena chalequera. N-7

PANTALONERA MUY COMPETEN- te necesito, Sastrería Teatinos 412.

SE NECESITAN AYUDANTAS PA- ra la moda, en trajes de señora. Bandera 749.

AYUDANTA VESTON NECESITO. Delicias 2865.

EMPLEADAS DE MANO

SE NECESITA DOS EMPLEADAS una para comedor otra lavaplatos. Recoleta 110. 7-N

NECESITO EMPLEADA PARA piezas de 1 a 4. Vergara 378. N-7

NECESITO EMPLEADA PARA SER- vicio de casa. Tratar Santa Laura 1177 plaza Chacabuco. N-7

EMPLEADA NECESITO PARA LA cocina. Santiago 1403. 7—N.

EMPLEADA PARA TODO SERVI- cio que sepa cocinar con recomendaciones busca matrimonio sin niños Sueldo: $ 80. Pedro Valdivia 1635. 7-N.

SE NECESITA EMPLEADA RE- gular edad que entienda cocina con buenas recomendaciones. — Santa Victoria 365. 7—N

EMPLEADA PARA PIEZAS Y COS- tura necesito. Buena recomendación. Tratar: de 2 a 6.—República 137. 8—N.

EMPLEADA JOVEN ENTIENDA cocina necesita, casa extranjera. San Diego 1252 7—N

SIRVIENTA PARA AYUDAR AL servicio. Catedral 3271. N-7

2 EMPLEADAS: COCINERA, COME- dor, necesita. Vicuña Mackenna 660. N-7

NECESITO EMPLEADA DE MANO y cocinera, pago buen sueldo. Pío IX 160. N-7

NECESITO EMPLEADA CON HIJA de 14-16 años. Sama 1058. 7-N

NECESITO EMPLEADA CRIANDO o ama de leche. Arauco 717. N-7

SE NECESITA EMPLEADA, SAN Diego 347. 8-N

EMPLEADA PARA NIÑOS CON buenos informes, necesito, buen sueldo, Santa Rosa 476. 7 N

NECESITO NIÑA PARA EL COME- dor. Mercado Lalseca N.o 14. 8—N

EMPLEADA QUEHACERES CASA necesito. Pedro Lagos 419, esquina Eduardo Matte. 7-N

SE NECESITA UNA EMPLEADA joven competente para todo servicio poca familia con buenas recomendaciones. Santiago 1433 esquina Aldunate. 7-N

EMPLEADA FORMAL, SIN NIÑO, para servicio mano, necesita matrimonio solo. Echaurren 134. 8—N

EMPLEADA PARA TODO SERVI- cio, que sepa lavar, con recomendaciones. Matrimonio sin niños. Dominica 359. 8—N

EMPLEADA PARA TODO SERVI- cio necesito. Brasil 27-B. 8—N

NIÑA DE COMEDOR CON RECO- mendación, necesito. Buen sueldo. Huérfanos 633.

NECESITO NIÑITA PARA MAN- dados. San Francisco 1192 N. 9

EMPLEADA FORMAL SIN NIÑO, necesito para cocina a gas, para dos personas. Buen sueldo. García Reyes 82. N. 8

EMPLEADA NECESITA MATRI- monio solo. Washington 1326. N.8

EMPLEADA PARA LA MANO, ne- cesito. Carmen 135. N. 8

NECESITO EMPLEADA FORMAL para las piezas y Lavandería puertas adentro. Eyzaguirre 1137. 8-N

SIRVIENTA PARA EL SERVICIO necesito. Libertad 644.

EMPLEADA NECESITO BUEN sueldo dos personas. Campaña 2822 Casa 4.

EMPLEADA NECESITO, CARRION 1413.

SE NECESITA EMPLEADA, CASA extranjera. Rosas 2020. 8 N

NECESITO EMPLEADA SENCILLA ágil, entienda cocina suplir o fija. Lira 138. 9-N

EMPLEADA DEL COMEDOR, CON buenas informaciones, necesito. Delicias 2721.

NIÑA PARA SERVICIO CASA, EN- tienda en cocina y mano, necesito. Delicias 2628.

SE NECESITA EMPLEADA FOR- mal para la cocina con recomendaciones. San Isidro 1523. 9-N

SE NECESITA EMPLEADA CON recomendaciones que sepa algo de cocina para dos personas. San Diego 1523.

NIÑA 16 AÑOS NECESITO, TRA- bajo fácil. Cóndor 951 (altos).

EMPLEADA CON RECOMENDA- ciones necesito Independencia 1078. 9 N

NIÑERAS

NECESITO NIÑA PARA CUIDAR guagua. Avenida Pedro Valdivia 831 Pago carro. 8—N

NIÑERA BIEN RECOMENDADA Buen sueldo necesito Vergara 541 8—N

NIÑERA JOVEN PARA CUIDAR guagua. Necesito. Libertad 98. 7—N

NECESITO NIÑERA, SALAS 301. 8N

FRANCESA O INGLESA PARA HA- cerse cargo tres niños. Exígense muy buenas recomendaciones. Ejército 551, de 1 a 4. N-9

COCINERAS

NECESITO UNA BUENA COCINE- ra y una niña, buen sueldo. Porvenir 608. 7-N.

NECESITO AYUDANTA DE COCI- na, Matucana 1375. 8 N

COCINERAS, DE PIEZAS, COME- dor, niñeras ocupamos diariamente. Oficina Empleos. García Reyes 28. 8-N.

COCINERA TAMBIEN SIRVIENTE mano recomendada necesito, buen sueldo, Libertad 6 A. 7 N

COCINERA NECESITA FAMILIA italiana. Tarapacá 644. 7—N

COCINERA SIN NIÑO PARA TRES personas, ágil. Carmen 139. 7-N

NECESITASE COCINERA; HAY mo- zo. Avenida Salvador 2052.

EMPLEADA QUE ENTIENDA AL- go de cocina, se necesita. Serrano 297. 9—N

BUENA COCINERA COMPETENTE para restaurant a la carta, necesito. San Antonio 376.

BUENA COCINERA Y EMPLEADA activa demás servicio, necesítanse. Buen sueldo. Sto. Domingo 1873. 8—N

NECESITO COCINERA Y DE PIE- zas, recomendadas. Tratar de 1 a 3. Catedral 1732. N. 8

SE NECESITA BUENA COCINERA y una empleada competente para servicio comedor inmediato. Inútil presentarse sin buenas recomendaciones. Dos a cuatro P. M. Miraflores 651.

SEÑORA PARA LA COCINA, asea- da, se necesita para una quinta cerca Matucana. Tratar de 2 a 4. Lira 97. N. 8

NIÑA QUE ENTIENDA ALGO DE cocina, para una Quinta San Bernardo necesito. Tratar Santa Rosa 22.

NECESITO COCINERA JOVEN, SE paga bien, para dos personas. Gálvez 312. Casa 5.

NECESITA COCINERA CAMA afuera, Prat 187.

NECESITO COCINERA, PAGO $ 40 a 60 mensual. Mapocho 2831.

NECESITO AYUDANTA DE COCI- na, Restaurant Grecia. Esperanza 2.

SE NECESITAN AYUDANTA COCI- na sueldo $ 30, una niña para los comedores sueldo $ 40. Restaurant Cosmospolito. Perez Valenzuela 98 Providencia. 8-N

MAESTRA COCINA COMPETENTE para gran hotel de costa necesita. Puente 731.

COCINERA NECESITO PARA LA Cisterna. Tratar. E. Escala 2528. 9—N

COCINERA, CON BUENAS RECO- mendaciones necesítase para dos caballeros en Viña. Sueldo $ 100 — 7—N.

COCINERA QUE SEPA SU OFICIO necesito. Buen sueldo. Argomedo 327. 8—N

COCINERA NECESITASE, RAZON Zapatería La Reina. Puente 721. N-7

COCINERA O ENTENDIDA NECE- sito. San Diego 91. N-7

COCINERA DE RESPETO NECESI- to, con informes. Catedral 2859. Tratar 1 a 3. N-8

COCINERA NECESITO, ARTURO Prat 1392. 8-N

COCINERA NECESITASE. SERRA- no 647. N-9

COCINERA NECESITASE, AGUS- tinas 1849. Buen sueldo. 8-N

COCINERA CON RECOMENDA- ciones, Lord Cochrane 262.

COCINERAS, NIÑAS MANO TIE- nen empleo al momento en casas buenas. Vengan a la Agencia del señor Venegas Salas. Plazuela Santo Domingo.

COCINERA NECESITO 70 PESOS Pedro Valdivia 231.

COCINERA SE NECESITA BUEN sueldo, Moneda 1693.

COCINERA NECESITO. PLACER 785. 8—M

COCINERA CON RECOMENDACIO- nes de respeto, necesito. Madrid N.o 1181. 8—M

COCINERAS NECESITO, VARIAS. Bandera 339. 8—N

COCINERA CON INFORMES NE- cesito. Casa extranjera. Delicias 2721.

COCINERA Y NIÑERA RECOMEN- dadas, necesítase. Santo Domingo 3177. 8—N

COCINERA COMPETENTE PARA veraneo Cartagena, necesito. Delicias 3570. 9—N

COCINERA NECESITO, BUEN suel- do, Panadería Santa María. Lo Cisterna. 8-N

COCINERA COMPETENTE Y EM- pleada joven para comedor necesito. San Antonio 735.

COCINERA NECESITA MATRIMO- nio solo. Sotomayor 552

VARIOS

NIÑA JOVEN ENTIENDA QUEHA- ceres de casa necesítase. Sama 1238, casa 7. 7-N.

SE NECESITA UNA LLAVERA muy competente para ocuparse en hotel de primer orden. Presentarse con buenas recomendaciones, Alameda 1110. 7 N

CON MUCHA URGENCIA SE NE- cesita pianista, violinista, y guitarrista para fuera de Santiago, buen sueldo. Tratar: San Ignacio 1304. Después de la una. 7-N

NECESITASE PERSONA CORRA con casa, disponga comidas; entienda costuras niños. Avenida Salvador 2052.

EMPLEADA SEPA ALGO PAQUE- ría, competente, necesito. Puente 754.

NIÑA PARA CANTINA, COCINERA, puertas afuera. 10 de Julio 1125.

NECESITO OPERARIAS QUE SE- pan hacer cajas para polvos de arroz. Rosas 941. 9—N

NURSEY INGLESA QUE HABLE castellano se necesita para llevar a Bolivia. Tratar: Alberto Cabezas, Club Hípico 1001. 11-N

NIÑA PARA QUEHACERES DE ca- sa necesítase, casa extranjera. Gálvez 209. Departamento C. N-8

SIRVASE PEDIR SUS EMPLEA- das, empleados a Rodolfo Venegas Salas. Plazuela Santo Domingo.

AMA DE 3 A 6 MESES NECESITO Bandera 878, Interior.

NECESITO NIÑA ACOMPAÑAR señora sola. Sotomayor 872.

NECESITO PERSONA SEPA HA- cer cajas polvos finos; presentar muestras. San Francisco 2240.

MEDICINA

BISMOLAN ES EL MEJOR REME- dio para la impotencia, debilidad sexual neurastenia. En venta: Daube y Cía. Botica del Indio. 7-N

GABINETE ELECTROTERAPICO.— Delicias 2595.— Tratamientos electromédicos según últimos adelantos curar reumatismo, parálisis, debilidad nerviosa, neurastenia, impotencia, insomnios, afección próstata Consultas gratis: 2 a 5. Servicio domiciliario, de 9 a 12 A. M. Atención por especialista graduado. N—7

GONORREAS, SIFILIS, IMPOTEN- cia. Debilidad vital, en ambos sexos Curación dical rápida Procedimientos modernos. Facilidades de pago Consultas gratis, de 9 a 11 3|4 A. M. y de 2 a 6 3|4 P. M. Atiendo enfermos de provincia y por correspondencia. Clínica y Laboratorio Médico del doctor Julio Lefévre M.— San Antonio 41. Altos. Santiago D-1

CLINICA DENTAL AV. MATTA 319 A. Trabajos modernos, rápidos garantidos. Consultas gratuitas. Facilidades pago. Extracciones indoloras (4-7), $ 3. 8-N

GONORREA, IMPOTENCIA, INFEC- ciones prostáticas en ambos sexos curación radical, nuevo sistema, inyecciones antiblenorrágicas, quince años práctica en vías urinarias, precios módicos, de 9 a 12, 7 a 9. Policlínica, Mapocho 2776. 13-N

GONORREAS, AUNQUE ANTIGUAS, estrechez, orquitis, curan radicalmente Glóbulos Pérsicos. Boticas surtidas. N-9

ENFERMOS!! PERSONAS AGOTA- das física y mentalmente, nerviosas, neurasténicas, cansancio cerebral, anemia, raquitismo, impotencia, insomnios. El mejor tónico Cerebrol. Boticas surtidas. N-9

A $ 2.80 "TE ARAUCANO" CURA radicalmente: estómago, riñones, vegiga, estitiquez, etc. Sabia combinación yerbas medicinales. Garantizamos éxito. Enviamos: provincias, domicilios. Casilla 6067. Depósitos Huemul 1697; Atacama 3270; Delicias 491, Maestranza 180 A. 8 N

LIBROS Y ESTAMPILLAS

MAPA CHILE, ABSOLUTAMENTE nuevo, en dos secciones, mural. Regalo $ 150. San Pablo 2609. 7-N

SELLOS CHILENOS POR CIENTOS, miles, compro. Solicite lista precios. Estudio Filatélico. Agustinas 1040. 16-N

COMPRO COLECCIONES DE SE- llos mayores de 5,000, diferentes. — Estudio Filatélico. Agustinas 1040. 16-N

OCUPACIONES (Necesitan)

SEÑORITA BUENA PRESENCIA para caja, cigarrería o tienda ofrécese. Otilia, casilla 81-D. 30-D

ALEMAN CASADO SE OFRECE CO- mo mayordomo, bodeguero y administrador fundo A. H. Domicilio calle Tiatinos 443. N-7

MECANICO ELECTRICISTA CON muy buenos informes y competencia se ofrece aquí o fuera de Santiago. Tratar: Gay 2524. 8-N

CORRESPONSAL INGLES ESPA- ñol. Ofrécese corresponsal. Cas. 1717 7—N

CHAUFFEUR CASADO SIN FAMI- lia se ofrece con buenas recomendaciones. Jofré 56 casita 2 O. M. 7-N

ESPAÑOL 30 AÑOS BUSCA OCU- pación de noche, tiene informes. Correo Central M. F. 7—N

LAVO ROPA DE FAMILIA, HOTE- les, Lavandería Imperio. Serrano 225. 8—N

SEÑORITA HONORABLE SE ofre- ce para acompañar señorita o señora, dirigirse a casilla 812. L. A. C.

MECANICO ELECTRICISTA CON muy buenos informes y competencia se ofrece aquí o fuera de Santiago. Tratar: Gay 2524. N-9

ACOPIADOR CEREALES SERIO enérgico, se ofrece en establecimiento de campo o puesto análogo, va a cualquier parte del territorio. Contestar a Sixto García. Agustinas 1808. Santiago. N. 8

EX 1.o OFRECESE PUESTO CON- fianza o trabajar frutos del país con capitalista. San Ignacio 1970.

OFRECESE JOVEN COMPETENTE en el ramo de botica, buenas recomendaciones. Por carta, Correo Central A. P. 9—N

OFRECESE MATRIMONIO SOLO, muy competente campo, llavero, carpintero, cochero, herrador, cocinera, cualquier otra. — T. Z. Correo 6. 8-N.

CHAUFFEUR JOVEN, COMPETEN- te, buenas recomendaciones, ofrécese. San Pablo 2028. Rogelio Henríquez

OFRECESE JOVEN CON BUENOS informes y sin vicios para ayudante de carnicería, dirigirse a Ramírez 378. M. G. 8 N

BORDADORA A MAQUINA CON- nely se ofrece por cartas, Paz 971. 9-N

COBRADOR SERIO PARA CASA mayorista o barraca se ofrece, dando fianza a gusto del interesado. Por carta, Paz 971. 9-N

SE OFRECE UN CONDUCTOR PA- ra tractor Fordson, con cinco años de práctica, dirigirse por carta casilla 1534. M. P. V.

OPORTUNIDADES PARA FAMILIAS

¿QUIERE UD. COCINAR RAPIDA y económicamente? Compre una cocina "Svea". San Diego 89. Augusto Graf. 18-Nv.

VESTIDOS SOBRE MEDIDA TRAI- ga usted sus telas a Maison Imbert. Tenemos cortadores competentes. — Mosqueto 456. N-29.

CALADOS PLISADOS, BORDADOS, trajes sastre y elegantes. Precios sin competencia. Madrid 1028. 14-N.

SE CONFECCIONAN Y TRANSFOR- man sombreros señoras. Se dan lecciones de pintura y sombreros. Gorbea 2158. 7-N.

VIRO TRAJES CABALLEROS, HA- go trajes niños. García Reyes 770. 9—N

MAQUINAS DE BORDAR, UN PE- so veinte centavos, timbres metálicos para poner iniciales en relieve y lacrar, a cuarenta centavos; perlas de vidrio, pintura, pinceles, juguetes, postales, realiza a precios bajísimos: kiosko 15, frente Peluquería Pagani, Portal Fernández Concha.

PROPUESTAS

PROPUESTAS DE FORRAJE PARA el Criadero de sementales del Ejército, San Bernardo, Año 1925. Por 5,850 quintales pasto primero y segundo corte; 2,500 quintales cebada o avena y 1,200 quintales paja larga. Se abrirán en la ofcina del jefe el 7 de Noviembre próximo a las 3 de la tarde ante los interesados. Bases y antecedentes en la oficina del Criadero diariamente de 8 a 12 M.—El jefe del Criadero. 7-N

BATALLON ANDINO N.o 2.—SE piden propuestas públicas para la provisión de forraje, durante el año 1925, hasta por las siguientes cantidades: Pasto, 1,735 quintales métricos: avena, 912 quintales métricos; paja, 379 quintales métricos. Las propuestas se abrirán el día 7 de Noviembre próximo, en la Comandancia del Batallón, a las 3 P. M. Bases y antecedentes en la Administración de Caja del Grupo.— El Comandante. N-7

ESTADO MAYOR GENERAL.— PI- dense propuestas públicas para provisión forraje durante año 1925, hasta por las siguientes cantidades: pasto, 17,885 kilos; cebada, o avena, 11,315 kilos; paja, 8,760 kilos. La propuestas se abrirán el 7 de Noviembre en la oficina del Jefe de Estado Mayor General. Bases puede consultarse con Comisión Forraje diariamente, de 10 a 12 M. N-8

REGIMIENTO FERROCARRILE- ros. — Se piden propuestas públicas para la alimentación del ganado hasta por las siguientes cantidades: Batallón de Construcción. Pasto, 47,267,5 kilos; avena, 14,052.5 kilos; y paja larga 5,110 kilos. Batallón de Explotación. Pasto 18,250 kilos; avena 9,855 kilos; y 4,340 kilos paja larga. — Las propuestas se abrirán simultáneamente en las comandancias de Batallones, en El Bosque (al lado de la Escuela de Aviación) y en Puente Alto, el 7 de Noviembre próximo a las 3 P. M. en presencia de los interesados que concurran.— Bases y antecedentes en las expresadas comandancias. Las propuestas se presentarán aisladamente por cada uno de los artículos que componen la ración. 7 Nov.

ESCUELA DE CABALLERIA.— SE pide propuestas públicas para el 3 de Noviembre próximo (en la Comandancia de la Escuela, a las 15 horas) para la provisión durante el año 1925 de los víveres secos y frescos necesarios para la alimentación de tropa. Bases y antecedentes, diariamente, en la contaduría de la escuela, de 10 a 12 horas.— El Comandante. 7—N

REGIMIENTO VALDIVIA.— SE pi- den propuestas públicas para el 7 de Noviembre próximo en la Comandancia del Regimiento, a las 15 horas para la provisión durante el año 1925 del forraje necesario para la alimentación del ganado de esta unidad; bases y demás antecedentes, en la Contaduría del Regimiento, de 10 a 12 horas. —El Comandante. 7—N

REGIMIENTO DE INFANTERIA N.o 12. Pudeto.—Se pide propuestas públicas para la provisión de víveres frescos y secos, que componen la porción de tropa para el año 1925. Las propuestas se abrirán el día 3 de Noviembre en la oficina del Comando, a las 3 P. M. Demás antecedentes y bases se pueden consultar en la Administración de Caja del Regimiento, de 9 a 12 A. M. N-7

REGIMIENTO TELEGRAFOS — PI- dense propuestas públicas para la provisión de pasto, avena y paja para la alimentación del ganado de esta unidad, durante el año 1925. Bases y demás datos, en la Administración de Caja del Regimiento, diariamente. Las propuestas se abrirán el 7 de Noviembre próximo, a las 15 horas, en la Comandancia del Regimiento. — El Comandante del Regimiento. 7—N

REGIMIENTO DE INFANTERIA N.o 13 Pudeto. — Se piden propuestas públicas para proveer de pasto, avena y paja para la alimentación del ganado de la unidad durante el año 1925. Las propuestas se abrirán en la Comandancia del Regimiento el 7 de Noviembre a las 3 P. M. Bases y antecedentes en la Administración de Caja, de 9 a 13 A. M. N- 7

ESCUELA DE CABALLERIA.—SE piden propuestas públicas para el 7 de Noviembre próximo (en la Comandancia de la Escuela, a las 15 horas), para la provisión durante el año 1925 del forraje necesario para la alimentación del ganado; bases y demás antecedentes en la Contaduría de la Escuela, de 10 a 12 horas. —El Comandante. 7-N

PROPUESTAS PUBLICAS: LA ES- cuela de Aplicación de Infantería de guarnición en San Bernardo, pide propuestas por las siguientes especies forrajeras, para la alimentación de ganado durante el año 1925: Pasto, 1,298 qq. m. Las propuestas pueden presentarse por el todo o parte de los artículos antes mencionados, y serán abiertas en la Dirección del Establecimiento el día 7 de Noviembre a las 3 P. M., ante los interesados que concurran. Bases y antecedentes, en la Administración de la Caja de la Escuela, de 9 a 12 M. y de 3 a 6 P. M. — San Bernardo, 28 de Octubre de 1924. — La Dirección. Nov-7

MUNICIPALIDAD DE SANTIAGO. — Propuesta. — De orden de la Intendencia Municipal, pídense nuevamente propuestas públicas para hacer todas las publicaciones que ordene la H. Junta de Vecinos o la Intendencia Municipal. — Bases y demás antecedentes se pueden consultar en la Tesorería Municipal. —Las propuestas se abrirán el día Viernes 21 de Noviembre a las 3 P. M. en la Sala del señor Intendente Municipal. — El Tesorero Municipal. 21 N

RIVAS Y CALVO

REMATE

De Aves de Gran Calidad

IMPORTADAS POR DON GUILLERMO AGUIAR Y POR LA CASA ALLARDICE Y CIA.

HOY VIERNES 7 DEL PRESENTE
A LAS 2 1|2 P. M.
EN COMPAÑIA 1284

—: HAY :—

Orpingthon, Leghorn inglés, Indian Game, Rhode Island, Sussec armiñada, etc.

A LA VISTA HOY JUEVES, DE 2 A 6 P. M.

C. Rivas V., MARTILLERO DE HACIENDA. **A. Calvo Mackenna** TELEFONO 2269.

EL TATTERSALL

EXPOSICION DE ANIMALES

DURANTE LOS DIAS DE LA EXPOSICION DE ANIMALES Y EN EL RECINTO DE LA QUINTA NORMAL, HAREMOS LOS SIGUIENTES REMATES DE LOS PRODUCTOS DE LOS CRIADEROS QUE SE INDICAN:

MARTES 11, A LAS 3 P. M.

VACUNOS HOLANDESES

Criadero de los señores Avendaño y Schacht, Maipú

VACUNOS DURHAM

Criadero Los Bronces, del señor Diego Vial.

OVEJUNOS

Criadero San Carlos, de la señora E. Tocornal de Coo.
Criadero Cochento, del señor Roberto Badilla.
Criadero Marruecos, del señor Carlos Guzmán.
Criadero Chacabuco, de los señores Baburizza y Co.

CERDOS

Criadero Huechún Bajo, del señor Julio Donoso F.
Criadero Culiprán, de la Hacienda Culiprán.
Criadero La Granja, del señor B. Garcés Gana.

JUEVES 13, A LAS 10 A. M.

CABALLARES CHILENOS

Criadero Aculeo, de los señores José y Miguel Letelier E.

Criadero Los Bronces, del señor Diego Vial.
Criadero Las Pataguas, del señor Tobías Labbé

Criadero Pudahuel, del señor Miguel 2.o Cuevas.

CABALLARES FINA SANGRE INGLESA

Criadero La Estacada, del señor Exequiel Fernández I.

Próximamente se fijará la fecha de los remates que haremos en nuestro Establecimiento de los productos de los siguientes Criaderos:
HOLANDESES: De los señores Ramón Echavarría, Letelier Elgart, Gregorio Amunátegui, Ernesto Soza, J. N. Rubio y Aguirre Luco Hnos.
NORMANDOS: De los señores J. Ramón Echazarreta y Miguel 2.o Cuevas.
OVEJUNOS: De los señores J. Luis Lecaros y señora Campino de Covarrubias.
PERCHERONES: De los señores J. N. Rubio y Javier Errázuriz.

EL GERENTE.

RIVAS Y CALVO

REMAT

DE LA MAGNIFICA COLECCION DE CUAD

— DE DON —

MANUEL HURTADO VI

EL SABADO 8 DEL PRESENTE, A LAS 2

LOS CUADROS SE EXHIBIRAN ESTA NOCHE DE EN NUESTRA SALA DE EXPOSICION

1284 — COMPAÑIA — 1

— HAY: —

Cuadros de los más afamados pintores europeos, chilenos.

Exposición a la vista desde hoy. Hay Catálogos a de los interesados.

C. Rivas Vicuña
Martillero de Hacienda.

A. Calv
Telef.

OBJETOS PERDIDOS

HABIENDOSEME EXTRAVIADO EL título de mi propiedad N.o 1015, por un mil acciones de la Compañía Minera de Quilicura, queda nulo y sin valor, por haber dado oportuno aviso a la gerencia.— Ignacio Pastene S. 18—N

HABIENDOSE EXTRAVIADO EL depósito a plazo N.o 11320 a la orden de Juan Pol por 9,000, fecha 5 Noviembre 1923, del Banco Español de Chile, queda nulo y sin ningún valor por haber dado al Banco el aviso correspondiente. 8-N

CARTERA EXTRAVIADA CON EL nombre de María Luisa Frías. Ruego devolverla por ser recuerdo, a Nataniel 278. Daré gratificación. 8 N

PRESTAMOS DE DINERO

ANTICIPO FONDOS POR MUEBLES, útiles, a consignación. Casa Romates, San Antonio 74. D-31

SE NECESITA SOCIO 3,000 PESOS, dejarlo cargo negocio. Romero 2349 7—N

DINERO LISTO PARA COLOCAR en partidas de $ 30,000, $ 50,000 y $ 100,000. — Huérfanos 1153. — José Luis Silva. N-7

SOCIO CAPITALISTA CON 5 O 10 mil pesos necesítase para impulsar industria en actividad. Utilidad mínima comprobada, 30 por ciento. Se garantiza el capital con la propiedad. Dirigirse P. Arriagada, calle Nueva York 54. 7 N

NECESITO SOCIO IGUAL CAPITAL para instalar carnicería. Correo 2. A. L.

PARA IMPULSAR BODEGA VINOS necesito socio 5 mil pesos, negocio seguro, buenas utilidades. "Neptuno" Correo 4. 8—N

NECESITO SOCIO POCO CAPITAL para explotación monte espino. Copiapó 1026.

PROPIEDADES

PROPIEDADES (Compran)

COMPRO CASA CON GARAGE hasta $ 100,000, buena situación. Santa Rosa 1019. 7-N

COMPRO CASAS DE RENTA EN cualquier barrio central. Precio de $ 50.000 a $ 200,000. Compañía 1313 8-N

COMPRO INTERMEDIARIO CAJA ahorros casita con sitio cerca carros eléctricos, $ 5,000, 6,000. Casilla 3834. P. Z. 9—N

URGENTISIMO: COMPRO PROPIEDAD, $ 80,000 hasta 150,000, directamente. Carro 8. Gómez.

PROPIEDADES (Venden)

SITIO 20 x 60 VARAS VENDO $ 4.000.- mil contado. Población Garín Huérfanos 2870.- 3-d

VENDO, PERMUTO, SIN AGENTES, casa con renta ubicada carreras 247, tratar España 148, 1 a 2 1|2. 7 N

CASA RECIEN CONSTRUIDA vendo 30 mil pesos con facilidades. — Avd. Chile 1058 por carro 6. 8—Nv

ANTONIO VARAS, PROXIMA ESTACION Central, espléndida casa un piso, recién construída, frente cal y ladrillos. Precio ocasión: $ 20,000. Recomiendo este negocio a empleados Ferrocarriles. Huérfanos 1153. José Luis Silva. N-8

$ 57,500 VENDO SIN AGENTES Extensa casa en Avenida Matta 346, entre Rogelio Ugarte y Cuevas. Diez grandes piezas habitación, tiene anexo garage o negocio, baño, 2 excusados, cocina gas, luz eléctrica, alcantarillado, jardín, gallinero. Debe largo plazo. Caja Ahorros Santiago, $ 28,500. Cámbiase por quinta sin deuda más $ 8,000 en dinero, en Av. Irarrázaval o Providencia, Verla todos los días de 11 adelante. N-7

EN AVENIDA MACUL, VENDO linda casa-quinta, con seis piezas fuera servicios. Buena construcción. Frente a tres calles. — Huérfanos 1153 — José Luis Silva. Nov- 7

FUNDO 123 CUADRAS ABUNDANTEMENTE regadas, buenas casas permuto o arriendo. L. Morandé, Bandera 131. 4 a 5 P. M. 9 N

VENDO QUINTA DE 10.000 m. TOda plantada de árboles frutales escojidos con casa habitación, ubicada en Macul Avd. Las Acacias 2880. Verla a toda hora. 9—N.

SITIO, BARRIO ESTACION, PRECIO ocasional, vendo.—Trtar: Rosas 2044. 7—N

SE VENDE CASA HABITACION con esquina para negocio. Seminario 1405. Tratar: Caja de Ahorros, Sección Propiedades. 4-N.

QUINTA EN POBLACION VILLA Italia, Cisterna, vendo, facilidades pago. Tratar Nataniel 38. N. 9

SITIO CENTRAL VENDO, SANTO Domingo 2510. Tratar Esperanza 1075. N. 8

SE VENDE UNA CASA GRANDE DE 10 piezas fachada de ladrillo, parrón y árboles frutales, la casa es nueva, de 18 de frente por 30 de fondo. San Gerardo 832 a 6 cuadras del carro de la palma. N—8

VENDO CASA ESQUINA CON VISTA a tres calles, construcción cal y ladrillo, luz eléctrica, Parrón y arboleda. Tratar con su dueño. Víctor Manuel 3002. 9 N

$ 63.000 ESPERANZA 567, ENTRE Catedral y Santo Domingo, casa nueva, construcción moderna, siete habitaciones, hall, galería y servicios. Verla y tratar con su dueño, de 10 a 2. N-9

VENDO BONITO CHALET, GRAN quinta árboles frutales, toda comodidad. La Cisterna, cerca tranvías eléctricos. Precio 35,000 pesos. Tratar: San Francisco 106. 9-N

ROPA HECHA

ROPERIA ANDRES BELLO NUMERO 601, esquina Recoleta, ofrece ternos paletoes, ambos, pantalones, ternos de niños, sombreros, calzado, precios baratísimos: todo desinfectado. N-O

LA CASA VERDE REALIZA TERNOS, ambos, paletoes, botines, sombreros, facilidades de pago. Sección especial de abrigos y ternos flamantes. Corte de moda. Esmeralda 817, al llegar a San Antonio. N-O

LA CASA VERDE REALIZA TERNO, ambos, paletoes, betines, sombreros, facilidades de pago. Sección especial de abrigos y ternos flamantes, corte de moda. Esmeralda 817, al llegar a San Antonio. N-O

PANTALONES MEDIDA, $ 25; trajes por cuotas. Vicuña Mackenna 1080. N-9

ROPERIA LA VEGA, ANDRES BEllo 694, ofrece en abaratura ternos, ambos, paletoes, pantalones, sombreros, calzado, todo desinfectado. N-O

ROPERIA "LA CANTABRICA", Esmeralda 863, ofrece precios de costo ternos, trajes de niños, todas edades. Sobretodos abrigadores, casimires extranjeros, cortes de moda, paletoes, pantalones. Todo desinfectado. N-O

ROPERIA "LA CANTABRICA", Esmeralda 863, ofrece precios de costo ternos, trajes de niños, toda edades. Sobretodos abrigadores, casimires extranjeros, cortes de moda, paletoes, pantalones. Todo desinfectado. N-O

EN NINGUNA PARTE MAS BARATO, terno $ 8, trajes $ 6. Tintorería Prat 876, Moneda 1462. N-7

VESTIDOS SOBRE MEDIDA. TRAIga sus telas a "MAISON IMBERT" Tenemos cortadoras competentes Mosqueto 456. 21—Nov

REMATES

SANCHEZ-CAMPANELLA, MARTILLERO, anticipan dinero. Matucana 717-B. 7-N

DOY REMATES A DOMICILIO, compro saldos mercaderías, recibo muebles y mercaderías, a consignación. Anticipo dinero. — Julio Vargas, San Diego 958. Nov. 15

COMPRAN, VENDEN, REMATAN negocios, menajes.—Sánchez-Campanella. Matucana 717 B. N 17

MARTILLEROS.—PERSONA FORMAL, mercaderías y capital en efectivo desea tener negociaciones con Martillero serio.—San Pablo 2227. 7—N

GRAN REMATE DEL EMPORIO "Valparaíso" hoy 2 tarde, Nataniel 1201, por viaje al norte su dueño rematará extrictamente al mejor postor todas existencias y menaje casa. Hay: Azúcar pan, granulada, flor, arroz carolino, sublime, yerba, ají dulce importado, harina flor, porotos burros, maíz, trigo, huesillos, sacos nueces, chancaca, cajones galletas, fideos surtidos, conservas nacionales extranjeras, duraznos Rubio, salmón, sardinas latas grandes, sardinas surtidas, compotas Santa Inés, mermeladas, cacao peptonizado, tomates, erizos, choritos, centollas, charqui, quesos, galletas surtidas, grasa, manteca, te, azul bolsitas, sal costa, sal fina, fósforos Volcán, surtido, cigarrillos, 500 botellas chicha champaña, vinos, gran surtido loza, cristalería, paquetería, 500 botellas vacías, lindas estanterías, mostradores barnizados con o sin derecho a pocesión. Romana 500 kilos, molinillo americano número 7, balanzas Howe, pesis mostrador, vidrieras paradas, tendidas, silla inglesa, muebles, alfombra, aparador, peinador, máquina coser pie Singer, veladores, catres, colchones, sommiers, reloj campana, cuadros, escritorio, mesas, sillas, cajas maletas, tazas, alcuzas, cocina gas, ropero, etc.—Castillo. Ordenes: Huemul 1030.

REMATE HOY 2 TARDE ALMACEN "El Carmen", Manuel Rodríguez 1010. Hay: azúcar, te, café, aceite varias marcas, arroz, fideos, cajones de salmón, fósforos y galletas, harina, duraznos, mermeladas, gran surtido en tazas, platos cristalería, licores finos, leche condensada, miel palma, cocoa, sardinas, cigarrillos, artículos escritorio, paquetería, 50 sacos carbón de espino, papas, leña, trigo, maíz, garbanzos, porotos, pimienta, cominos, jabón, velas, servicio plaqué, juego lavatorio, ollas, cacerolas, sartenes, bandejas, paneras, alcuzas, servilletas, fardos papel envolver, soda, sal, azul, gran surtido en conservas importadas, cerveza y bebidas gaseosas, chuicos, damajuanas, sacos, botellas vacías, frascos muestrarios vidrieras tendidas y paradas, romana plataforma, dos balanzas mostrador, molinillo, depósito parafina, mostrario frutos del país, estantería, mostrador, con sin derecho pocesión, arriendo barato, sillas, catres, mesas, espejos.— Julio Vargas. Ordenes San Diego 958.—Nota: Lunes remataré almacén abarrote Avenida Condell 1590.

RADIOTELEFONIA

RADIOTELEFONIA. APARATO con altoparlante, baterías, funcionando, vendo mitad valor, por duelo. Las Quintas 458. N. 8

RADIO VENDO MARCA FRANCESA con fonos. Maule 1032. 8-N

PROFESIONALES

ZURCIDOS INVISIBLES, NOTABLE zurcidor japonés. Especialista único, especialidad en viraduras, transformaciones. Son perfectas. San Diego 228. Teléfono inglés 667. Dic. 10

Dr. CARLO UGALDE, MEDICO CIrujano. Delicias 2595. Clínica instalada según los adelantos modernos. Atención diurna y nocturna en ginecología y partos. Afecciones venéreas y vías urinarias. Noviembre 11

MARTA GUTIERREZ, ENFERMERA masajista. Cochrane 750. 21—Nov.

JUICIOS CRIMINALES, CIVILES apelaciones, posesiones efectivas particiones, divorcios, nulidades de matrimonios, cobranzas difíciles toda tramitación legal, atiende diariamente el abogado Jaramillo Arteaga, anticipando fondos según convenio. Consultas gratuitas. Bandera 140. Oficina 4. 22-Nov

Dr. T. RODRIGUEZ. — PIEL, ALmorranas, enfermedades señoras. — Lira 929. 3.4. 7-N.

Mme. MERY, ESPECIALIDAD EN zurcidos invisibles, trajes señoras y caballeros, se viran ternos y sobretodos. Recibo hechuras desde 65 pesos. Sastrería Carmen 7. N-15

VERANEO

VERANEANTES: ARRIENDO CASA amoblada, cinco piezas, salón, comedor, 3 dormitorios y dependencias. Espléndida situación, Playa Ancha, lado paseo 21 de Mayo, un paso ascensor. Dirigirse: Casilla 3724. Valparaíso. N-31

VERANEANTES: OCASION Arriendo en Llolleo, cerca playa, magnífica casa para hotel o familia. Tratar: Hotel Esmeralda, Salvador Ardiaca. Casilla 14. N-7

LLOLLEO ARRIENDO LINDO CHAlet tratar Caja de Ahorros. Osvaldo Ramírez. 8—N

Remate de Prenda de Plazo Vencido

Hoy Viernes 7 de Noviembre, a las **9.30 A. M.,** el martillero señor Goycolea rematará en la Casa de Préstamos **"LA BOLA DE ORO", Av. Delicias N.o 2939,** las prendas no rescatadas y comprendidas entre los números 42,985 a 47,076, y serie especial N.o 701 a 733, que comprende un automóvil Ford, un break de dos ruedas y una victoria con arneses para dos caballos.

Hay: relojes y cadenas de oro y plata, ropero con luna, veladores con mármol, cortes de casimir y retazos de géneros, eje y tres paquetes de resortes para carretela, sillas de montar chilenas e inglesas, amoblados de dormitorio con mármoles y espejos, catres de bronce y de fierro con bronce, máquinas fotográficas, bolsones y carteras de plata y alpaca, etc., etc.

Hoy Viernes 7 de Noviembre, a las **10.30 A. M.,** el martillero señor Eyzaguirre rematará en la **Casa de Préstamos "LA SANTA ROSA", Av. Delicias N.o 3061,** las prendas no rescatadas y comprendidas entre los números 41,054 a 43,545.

Hay: ternos de casimir, vestidos, batas, blusas y calzado en gran cantidad, manteles y servilletas, ponchos y mantas de lana, felpa y castilla, servicio de mesa de plaqué, cortinas de felpa y punto, aparador, trinches y vitrina con lunas y mármol, mesa corredera, prendedor con perla y diamantitos, maletines de plata, sillas de comedor, etc., etc.

Hoy Viernes 7 de Noviembre, a las **2 P. M.,** el martillero señor Lois rematará en la **Casa de Préstamos "LA CHILENA", calle Castro N.o 506,** las prendas no rescatadas y comprendidas entre los números 45,555 a 49,607.

Hay: máquinas de coser de mano y de pie, sobretodos, mantos de seda y velo, cocinas económicas, ponchos y mantas, sillas de Viena, manteles y servilletas, maletas de cuero, sillas de montar, chilenas e inglesas, cómodas con mármol, roperos con luna, peinadores con mármol, peso mostrador con pesas, relojes y cadenas de oro y plata, carpetas de felpa, etc., etc.

Hoy Viernes 7 de Noviembre, a las **4 P. M.,** el martillero señor Wittig rematará en la **Casa de Préstamos "LA SAN VICENTE", calle B. Encalada N.o 2781,** las prendas no rescatadas y comprendidas entre los números 94,025 a 0,936.

Hay: ponchos y mantas de lana, felpa y castilla, catres de fierro con bronce, colchones, sommiers, máquinas de coser de mano y de pie, ternos de casimir, vestidos, batas, blusas y calzado en gran cantidad, manteles y servilletas, relojes y cadenas de oro y plata, peso mostrador con pesas, máquinas fotográficas, anillos con brillantes y piedras de color, y muchas otras especies.

El Sábado 8 de Noviembre, a las 9.30 A. M., el martillero señor Lois, rematará en la Casa de Préstamos **EL POPULAR,** calle San Pablo N.o 3198, las prendas no rescatadas y comprendidas entre los números 7.444 a 9,000 y 30,668 a 32,544.

Hay: ponchos y mantas de lana, felpa y castilla, ternos de casimir, vestidos, batas, blusas y calzado en gran cantidad, pañuelos de rebozo, impermeables, gran surtido en ropa interior y de cama, sobrecamas, sobretodos, cortes de camisimir y retazos de géneros, mantos de seda y velo, juego guantes de box, servicio de plaqué, etc. etc.

El Sábado 8 de Noviembre, a las 10.30 A. M., el martillero señor Witting, rematará en la Casa de Préstamos **LA PALOMA,** calle San Pablo N.o 3102, las prendas no rescatadas y comprendidas entre los números 28,622 a 35,777.

Hay: máquinas de coser de mano y de pie, dos collares para carretela, ponchos y mantas, cortes de casimir y retazos de géneros, arnés de carretela, pañuelos de rebozo, catres de fierro con bronce, colchones, sommiers, cuellos de piel, carteras y bolsones de plata y alpaca, cortinas de felpa y lana, anteojos de campaña, relojes y cadenas de oro y plata, etc. etc.

El Sábado 8 de Noviembre, a las 2 P. M., el martillero señor Goycolea, rematará en la Casa de Préstamos **LA SAN PABLO,** calle San Pablo N.o 3202, las prendas no rescatadas y comprendidas entre los números 87,916 a 90,535.

Hay: ternos de casimir, vestidos, batas, blusas y calzado en gran cantidad, servicio de té de plaqué, manteles y servilletas, cortes de casimir y retazos de géneros, pañuelos de rebozo, máquinas de coser de mano y de pie, peso mostrador, ponchos y mantas, cortinas, carpetas, sillas de Viena, gran surtido en ropa interior y de cama y muchas otras especies.

El Sábado 8 de Noviembre, a las **4 P. M.,** el martillero señor Eyzaguirre rematará en la **Casa de Préstamos LA SAN MARTIN, calle Maestranza N.o 701,** las prendas no rescatadas y comprendidas entre los números 626 a 2,767.

Hay: Máquinas de coser de mano y de pie, relojes y cadenas de oro y plata, rosas con perlas, carteras y bolsones de plata y alpaca, servicio de mesa de plaqué, manteles y servilletas, peinadores con mármol, mantos de seda y velo, maletas de cuero, carpetas y sillas de Viena, pañuelos de rebozo, anillos con brillantes y piedras de color, y muchas otras especies.

Las prendas estarán a la vista desde dos horas antes del remate.

PAGO AL CONTADO.

EL INSPECTOR.

Feria Edo. Rodríguez y Cía.

CALLE EXPOSICION Esq. de ANTOFAGASTA

FERIA HOY VIERNES 7,

A LA 1 1|2 P. M.

REMATAREMOS:

LLEGADOS DE COLINA, CASABLANCA, MELIPILLA, Etc.

40 Novillos de 2 para 3 años, preparados para engorda.
36 Vacas para engorda.
26 Bueyes de trabajo, en regular estado.
Varios lotes de ganado especial para engorda.

LLEGADOS DE OSORNO, FREIRE, TEMUCO, MULCHEN, COLLIPULLI, CURICO, ETC.

250 VACUNOS GORDOS ESPECIALES PARA MATADERO, entre VACAS, BUEYES Y NOVILLOS.
Varios lotes de Vaquillas y Lechones.

DE OTRAS PROCEDENCIAS

90 CABALLARES de silla, tiro y arado.
VACAS PARIDAS de ternero chico.
CHANCHOS GORDOS.

Remataré

El Viernes 14 de Noviembre, a las 4 P. M., en mi oficina, ante el Notario señor Errázuriz T., la extensa propiedad de 2 pisos independientes,

DIECIOCHO 551 Y 563

MINIMUM **$ 210.000**

Condiciones de pago, plano y tarjeta para visitar la propiedad, de 11 a 12 M. y de 2 1|2 a 4.

NICASIO GREEK CROSS
AGUSTINAS 1148 —:— OFICINA B

PROPUESTAS DE ARRENDAMIENTO

POR EL ACREDITADO Y PRODUCTIVO FUNDO

"Palomar de Panquehue"

Por orden de su propietario, señor don Fernando Freire, recibiremos hasta el 20 de Noviembre, a las 3 P. M., en nuestra oficina, MORANDE 330.

BASES Y ANTECEDENTES completos de este FUNDO de magníficas tierras bien regadas, que es uno de los mejores del VALLE DE ACONCAGUA, dará nuestro

DEPARTAMENTO DE FUNDOS

PALOMAR DE PANQUEHUE tiene 450 cuadras de 1.a clase, con aguas abundantes, bien cultivadas y en gran parte alfalfadas. Además, lomajes, cerros con monte y campo regado de inferior clase.

Freudenburg & Balmaceda
330 - MORANDE - 330
SANTIAGO

REMATE

DE MATERIALES DE CONSTRUCCION; 5,000 LISTONES RAULI PARA PISO, MAQUINARIAS, INSTALACIONES PARA CASAS COMERCIALES; Y UNA PARTIDA DE CEMENTO BLANCO PARA ESTUCO; EN MI ANEXO

754 — MERCED — 754

PROXIMO A SAN ANTONIO

HOY VIERNES A LAS 2 P. M.

Por órdenes de los diversos Juzgados Civiles; Compañías de Seguros; provenientes de varias demoliciones; varias Sucesiones y consignatarios

—: HAY :—

5,000 listones raulí para piso de 1x4 1|2; raulí en bruto; listones álamo: puertas de calle e interiores de una y dos hojas; mamparas; tragaluces: postigos; celosías; rejas para balcón; instalaciones para negocios y casas comerciales; mostradores; vidrieras; estanterías; mamparas divisiones; mesones para sastres; bancos carpinteros; etc.

Taladro mecánico a transmisión y a mano; máquina para moler hueso; motor a parafina; poleas; transmisiones; máquina estirar alambre; 5,000 kilos fierro T, ángulo y doble T; cable de acero; cigüeña; máquinas trasvasijadoras; máquina chancadora, etc.

Artículos sanitarios; cocinas a gas y económicas de diversos tamaños. Gran cocina para hotel; y muchos otros artículos.

A LA VISTA DESDE HOY

VICTOR ARAYA L.,
Martillero de Hacienda.

REMATARE

El Miércoles 19 de Noviembre, a las 3 P. M., en mi oficina, Bandera 168, la propiedad ubicada inmediata a **Av. Irarrázaval,** en **JOSE MANUEL INFANTE N.o 1675**

Se compone de una casa habitación de un piso, de ladrillo, techo de zinc, con 4 piezas, galería, corredor, 3 dependencias, patio. Luz eléctrica

MINIMUM: $ 26,000

que se pagarán: con $ 15,000 al contado y el saldo a un año plazo, más el 8 por ciento de interés anual.

Bases y antecedentes, en mi oficina.

CARLOS OSSANDON B.
168 — BANDERA — 168

LA FERIA 9 AV. BEAUCHEF

Sociedad Anónima

Desde esta fecha, nuestras oficinas funcionan en

1330 — HUERFANOS — 1330

ENTRE TEATINOS Y AMUNATEGUI

EL GER

EL TATTERSAL

En la **FERIA** que se efectuará

HOY VIERNES 7 DEL PRESENTE

entre otros lotes, se rematarán:

NOVILLOS, VACAS y BUEYES, llegados de divers
CABALLARES de montura y tiro, de diversas pro
GANADO DELGADO. — En nuestros remates de los se venden numerosos lotes de ganado vacuno y ovejuno, de la zona afectada por la sequía, que pueden adquirir los de la Zona Central y Sur a precios muy ventajosos, además la rebaja de 40 por ciento en los fletes para pachados a estaciones al Sur de Curicó.

EL GERE

REMATE DEL MENAJE DE C

DE DON ISIDORO URZUA GANA

(POR TRASLADARSE AL NORTE)

HOY Viernes, de 10 a 12 y de 1.30 ade

EN AHUMADA 121

SALON.—Autopiano de 88 notas, flamante, "Stodar", Luis XVI dorado tapiz seda, sillas doradas de fantasía, jos trumeaux con consolas doradas, mesa de centro y ídem con mármoles rosados, escritorio de caoba con estatuas de bronce, jardineras y floreros finos, biombo y cuero repujado; violín, brasero de bronce con tapa, celana finos, potiches, choapinos, delanteros, cortinas de jines seda, lámpara cristal baccarat seis luces Luis XVI, alfombras.

SALA.—Piano vertical alemán, amoblado Luis XV do, mesa centro ídem, juego de mesas jacarandá, floreros tal, jardineras plaqué, mesa de caoba, cojines, cortinas morada, lámpara, cuadros.

ESCRITORIO.—Amoblado de sofá y cuatro sillones, de cortina de roble americano, sillón tornillo ídem, nistro, estante libros de caoba y mesa escritorio ídem antigua; caja de fondos, cojines de cuero, máquina fotog teojos de carrera, busto de bronce Napoleón, libros, cuadros, bra, reloj mural, par sillones antiguos importados tapi para de madera, ídem sobremesa pantalla vitreaux.

COMEDOR.—Amoblado Luis XVI de aparador, trinche na, sillones y mesa correderas de caoba, par arrimos mármoles y espejos, carpeta de felpa, manteles, servicio celana, cuchillería completa para doce personas, cristalería centro cristal y plaqué, licorera baccarat, platos helados dulce, cristalería baccarat, caja cubiertos plata, servilleteros cubiertos, jarros plaqué, sopera plaqué con tapa, jarro tal, ensaladeras cristal, bombonera, galletera, bandejas, vicio plaqué para té "Reed y Barton", lámpara fierro, etc.

DORMITORIOS.—Amoblados de uno y dos cuerpos Luis americanos, ropero de caoba, cómoda y velador ídem, tres bronce, íd. fierro con bronce y al laqué, colchones, seda, colchas, frazadas, pañeras, servicios lavatorio, caoba, catre pabellón de bronce, intacto; amoblado de asiento selongue, alfombras.

HALL.—Amoblado Chesterfield, juego mesas de caoba sofá Imperio, sillones y sillas ídem, paraguero, alfombra varillas bronce. Cojín cuero repujado, tapicería de gobelino cuadros, Victrola con discos, etc., etc.

COCINA, BAÑO Y VARIOS.—Tina enlozada, califont bio, espejo, bidet, lavatorio desagüe, columna, cocina batería, escalas, etc.

A la vista **HOY** desde las 9 A. M.

E. Robustiano Vera

GRAN REMAT

El 18 de Noviembre, a las 3 P. M., en el estudio abogado don Antonio Huneeus, Santiago, Catedral 11 rematará el fundo

Escorial de Panquehu

ubicado en Los Andes, y que mide 280 hectáreas planas gadas de primera calidad; 100 hectáreas de viña también regadas, en plena producción; 288 hectáreas deos, islas y ensenadas y 925 hectáreas de serranías llosas caleras. Veinte hectáreas son suburbanas con la ciudad de San Felipe.

Se comprenden en el remate todos los edificios sus dos magníficas bodegas y sus grandes casas de habita y parque, casas de administración y de inquilinos, galpones pesebreras, valiosas vasijas y útiles de viña y de bodega.

El fundo está abundantemente regado con aguas del río Aconcagua.

El mínimum para la subasta =

$ 2.250,000

y el precio del remate se pagará con una deuda a la Hipotecaria reducida a $ 834,300, que el comprador suya por su valor comercial; con $ 500,000 al contado, suma a seis meses y el saldo a doce meses plazo con inte de 8 por ciento al año.

El subastador se obligará a comprar los útiles, mientas, ganado de explotación y lechería, al precio ción que fije don Luis Larraín Bulnes.

El fundo se puede visitar todos los días por los de la mañana de Santiago y de Valparaíso.

Antecedentes en el estudio del señor Huneeus,